



## PREFEITURA MUNICIPAL DE ARATUÍPE

RUA DR. JOÃO MARTINS, 01 - CENTRO - ARATUÍPE - BAHIA

CNPJ Nº. 13.796.073/0001-83

<b>EDITAL</b>	
<b>CONCORRÊNCIA ELETRÔNICA Nº 001/2026 (90001/2026)</b>	
<b>PREÂMBULO</b>	
<b>Contratante (UASG)</b>	<b>MUNICÍPIO DE ARATUÍPE (983345)</b>
<b>Processo administrativo nº</b>	029/2026 (22/01/2026)
<b>Fundamento Legal</b>	Lei Federal nº. 14.133/2021 e Decretos Municipais nºs 050/2022, 115/2023, 122/2023 e 165/2024.
<b>Objeto</b>	Contratação de empresa de engenharia para a execução da obra de <b>CONSTRUÇÃO DE UNIDADES HABITACIONAIS ATRAVÉS DO MCMV - NOVO PAC NO MUNICÍPIO DE ARATUÍPE/BA, ATRAVÉS DO TERMO DE COMPROMISSO COM O MCIDADES Nº 974277/2025, OPERAÇÃO CAIXA Nº 1100082-95</b> , conforme edital e anexos.
<b>Valor total estimado da Contratação</b>	<b>R\$ 3.285.060,37 (três milhões, duzentos e oitenta e cinco mil, sessenta reais e trinta e sete centavos).</b>
<b>Data e horário da sessão pública</b>	<b>Dia 19/02/2026 às 09h</b> (horário de Brasília)
<b>Local de realização</b>	<a href="https://www.comprasnet.gov.br/seguro/loginPortal.asp">https://www.comprasnet.gov.br/seguro/loginPortal.asp</a>
<b>Critério de Julgamento</b>	Menor preço global
<b>Modo de disputa</b>	Aberto/Fechado
<b>Regime de Execução</b>	Empreitada por preço global
<b>Preferência ME/EPP/EQUIPARADAS</b>	Não
<b>Agente de Contratação Pública</b>	Vanessa Carla Novais Ribeiro de Oliveira
O Edital completo poderá ser adquirido no endereço eletrônico <a href="https://www.aratuipe.ba.gov.br/Site/Licitacoes">https://www.aratuipe.ba.gov.br/Site/Licitacoes</a> , a partir da data de sua publicação. Informações ou dúvidas podem ser dirimidas por meio do e-mail <a href="mailto:copelaratuipe@gmail.com">copelaratuipe@gmail.com</a> ou pelo telefone (75) 3199-9457	
<b>DA IMPUGNAÇÃO AO EDITAL E DO PEDIDO DE ESCLARECIMENTO:</b>	
1.1. Qualquer pessoa é parte legítima para impugnar este Edital por irregularidade na aplicação da Lei nº 14.133, de 2021, devendo protocolar o pedido até 3 (três) dias úteis antes da data da abertura do certame.	
1.2. A resposta à impugnação ou ao pedido de esclarecimento será divulgado em sítio eletrônico oficial <b>no prazo de até 3 (três) dias úteis, limitado ao último dia útil anterior à data da abertura do certame.</b>	
1.3. A impugnação e o pedido de esclarecimento poderão ser realizados por forma eletrônica, por email no seguinte endereço eletrônico: <a href="mailto:copelaratuipe@gmail.com">copelaratuipe@gmail.com</a>	
1.4. As impugnações e pedidos de esclarecimentos não suspendem os prazos previstos no certame.	
1.4.1. A concessão de efeito suspensivo à impugnação é medida excepcional e deverá ser motivada pelo agente de contratação, nos autos do processo de licitação.	
1.5. Acolhida a impugnação, será definida e publicada nova data para a realização do certame.	



# PREFEITURA MUNICIPAL DE ARATUÍPE

RUA DR. JOÃO MARTINS, 01 - CENTRO - ARATUÍPE - BAHIA

CNPJ Nº. 13.796.073/0001-83

## EDITAL DA CONCORRÊNCIA ELETRÔNICA Nº 001/2026

### MUNICÍPIO DE ARATUÍPE CONCORRÊNCIA Nº 001/2026 (Processo Administrativo nº 029/2026)

Torna-se público que o Município de Aratuípe, pessoa jurídica de direito público interno, inscrito no CNPJ sob o nº 13.796.073/0001-83, sediado na Rua Dr. João Martins, 01, Centro, Aratuípe, Bahia, por meio de sua Agente de Contratação, aqui designada como Pregoeira, nomeada pela Portaria GP nº 051/2025, realizará licitação, na modalidade CONCORRÊNCIA, na forma ELETRÔNICA, nos termos da Lei nº 14.133, de 2021, dos Decretos municipais de nºs 050/2022, 115/2023, 122/2023 e 165/2024 e demais legislação aplicável e, ainda, de acordo com as condições estabelecidas neste Edital.

#### 1. DO OBJETO

O objeto da presente licitação é a Contratação de empresa de engenharia para a execução da obra de **CONSTRUÇÃO DE UNIDADES HABITACIONAIS ATRAVÉS DO MCMV - NOVO PAC NO MUNICÍPIO DE ARATUÍPE/BA, ATRAVÉS DO TERMO DE COMPROMISSO COM O MCIDADES Nº 974277/2025, OPERAÇÃO CAIXA Nº 1100082-95**, e conforme condições, quantidades e exigências estabelecidas neste Edital e seus anexos.

1.1. A licitação será realizada em único item.

#### 2. DA PARTICIPAÇÃO NA LICITAÇÃO

2.1. Poderão participar desta licitação os interessados que estiverem previamente credenciados no Sistema de Cadastramento Unificado de Fornecedores - SICAF e no Sistema de Compras do Governo Federal ([www.gov.br/compras](http://www.gov.br/compras)).

2.1.1. Os interessados deverão atender às condições exigidas no cadastramento no Sicafe até o terceiro dia útil anterior à data prevista para recebimento das propostas.

2.2. O licitante responsabiliza-se exclusiva e formalmente pelas transações efetuadas em seu nome, assume como firmes e verdadeiras suas propostas e seus lances, inclusive os atos praticados diretamente ou por seu representante, excluída a responsabilidade do provedor do sistema ou do órgão ou entidade promotora da licitação por eventuais danos decorrentes de uso indevido das credenciais de acesso, ainda que por terceiros.

2.3. É de responsabilidade do cadastrado conferir a exatidão dos seus dados cadastrais nos Sistemas relacionados no item anterior e mantê-los atualizados junto aos órgãos responsáveis pela informação, devendo proceder, imediatamente, à correção ou à alteração dos registros tão logo identifique incorreção ou aqueles se tornem desatualizados.

2.4. A não observância do disposto no item anterior poderá ensejar desclassificação no momento da habilitação.

2.5. Será concedido tratamento favorecido para as microempresas e empresas de pequeno porte, nos limites previstos da Lei Complementar nº 123, de 2006 e do Decreto n.º 8.538, de 2015.

2.6. Não poderão disputar esta licitação:

2.6.1. aquele que não atenda às condições deste Edital e seu(s) anexo(s);



## PREFEITURA MUNICIPAL DE ARATUÍPE

RUA DR. JOÃO MARTINS, 01 - CENTRO - ARATUÍPE - BAHIA

CNPJ Nº. 13.796.073/0001-83

- 2.6.2. autor do anteprojeto, do projeto básico ou do projeto executivo, pessoa física ou jurídica, quando a licitação versar sobre serviços ou fornecimento de bens a ele relacionados;
- 2.6.3. empresa, isoladamente ou em consórcio, responsável pela elaboração do projeto básico ou do projeto executivo, ou empresa da qual o autor do projeto seja dirigente, gerente, controlador, acionista ou detentor de mais de 5% (cinco por cento) do capital com direito a voto, responsável técnico ou subcontratado, quando a licitação versar sobre serviços ou fornecimento de bens a ela necessários;
- 2.6.4. pessoa física ou jurídica que se encontre, ao tempo da licitação, impossibilitada de participar da licitação em decorrência de sanção que lhe foi imposta;
- 2.6.5. aquele que mantenha vínculo de natureza técnica, comercial, econômica, financeira, trabalhista ou civil com dirigente do órgão ou entidade contratante ou com agente público que desempenhe função na licitação ou atue na fiscalização ou na gestão do contrato, ou que deles seja cônjuge, companheiro ou parente em linha reta, colateral ou por afinidade, até o terceiro grau;
- 2.6.6. empresas controladoras, controladas ou coligadas, nos termos da Lei nº 6.404, de 15 de dezembro de 1976, concorrendo entre si;
- 2.6.7. pessoa física ou jurídica que, nos 5 (cinco) anos anteriores à divulgação do edital, tenha sido condenada judicialmente, com trânsito em julgado, por exploração de trabalho infantil, por submissão de trabalhadores a condições análogas às de escravo ou por contratação de adolescentes nos casos vedados pela legislação trabalhista;
- 2.6.8. agente público do órgão ou entidade licitante;
- 2.6.9. Organizações da Sociedade Civil de Interesse Público - OSCIP, atuando nessa condição;
- 2.6.10. Não poderá participar, direta ou indiretamente, da licitação ou da execução do contrato agente público do órgão ou entidade contratante, devendo ser observadas as situações que possam configurar conflito de interesses no exercício ou após o exercício do cargo ou emprego, nos termos da legislação que disciplina a matéria, conforme [§ 1º do art. 9º da Lei nº 14.133, de 2021](#).
- 2.7. O impedimento de que trata o item 2.6.4 será também aplicado ao licitante que atue em substituição a outra pessoa, física ou jurídica, com o intuito de burlar a efetividade da sanção a ela aplicada, inclusive a sua controladora, controlada ou coligada, desde que devidamente comprovado o ilícito ou a utilização fraudulenta da personalidade jurídica do licitante.
- 2.8. A critério da Administração e exclusivamente a seu serviço, o autor dos projetos e a empresa a que se referem os itens 2.6.2 e 2.6.3 poderão participar no apoio das atividades de planejamento da contratação, de execução da licitação ou de gestão do contrato, desde que sob supervisão exclusiva de agentes públicos do órgão ou entidade.
- 2.9. Equiparam-se aos autores do projeto as empresas integrantes do mesmo grupo econômico.
- 2.10. O disposto nos itens 2.6.2 e 2.6.3 não impede a licitação ou a contratação de serviço que inclua como encargo do contratado a elaboração do projeto básico e do projeto executivo, nas contratações integradas, e do projeto executivo, nos demais regimes de execução.
- 2.11. Em licitações e contratações realizadas no âmbito de projetos e programas parcialmente financiados por agência oficial de cooperação estrangeira ou por organismo financeiro internacional com recursos do financiamento ou da contrapartida nacional, não poderá participar pessoa física ou jurídica que integre o rol de pessoas sancionadas por essas entidades ou que seja declarada inidônea nos termos da [Lei nº 14.133/2021](#).



## PREFEITURA MUNICIPAL DE ARATUÍPE

RUA DR. JOÃO MARTINS, 01 - CENTRO - ARATUÍPE - BAHIA

CNPJ Nº. 13.796.073/0001-83

2.12. A vedação de que trata o item 2.6.8 estende-se a terceiro que auxilie a condução da contratação na qualidade de integrante de equipe de apoio, profissional especializado ou funcionário ou representante de empresa que preste assessoria técnica.

### 3. DA APRESENTAÇÃO DA PROPOSTA E DOS DOCUMENTOS DE HABILITAÇÃO

3.1. Na presente licitação, a fase de habilitação sucederá as fases de apresentação de propostas e lances e de julgamento.

3.2. Os licitantes encaminharão, exclusivamente por meio do sistema eletrônico, a proposta com o preço ou o percentual de desconto, conforme o critério de julgamento adotado neste Edital, até a data e o horário estabelecidos para abertura da sessão pública, juntamente com a garantia da proposta, no percentual de 1% do valor total estimado da contratação, mediante uma das modalidades previstas no art. 96, da Lei 14.133/2021, como requisito de pré-habilitação, nos termos do art. 58, da Lei 14.133/2021. **Obs.: Se não for possível juntar a garantia no sistema, no momento do cadastramento da proposta, seja por inviabilidade do sistema, seja para não identificar a licitante, a referida garantia da proposta (já emitida até a data e horário da abertura da sessão) deverá ser juntada, no prazo de até 3h, após a fase de lances, a partir da solicitação do Agente de Contratação, sob pena de desclassificação da licitante.**

3.3. No cadastramento da proposta inicial, o licitante declarará, em campo próprio do sistema, que:

3.3.1. está ciente e concorda com as condições contidas no edital e seus anexos, bem como de que a proposta apresentada compreende a integralidade dos custos para atendimento dos direitos trabalhistas assegurados na Constituição Federal, nas leis trabalhistas, nas normas infralegais, nas convenções coletivas de trabalho e nos termos de ajustamento de conduta vigentes na data de sua entrega em definitivo e que cumpre plenamente os requisitos de habilitação definidos no instrumento convocatório;

3.3.2. não emprega menor de 18 anos em trabalho noturno, perigoso ou insalubre e não emprega menor de 16 anos, salvo menor, a partir de 14 anos, na condição de aprendiz, nos termos do [artigo 7º, XXXIII, da Constituição](#);

3.3.3. não possui empregados executando trabalho degradante ou forçado, observando o disposto nos [incisos III e IV do art. 1º e no inciso III do art. 5º da Constituição Federal](#);

3.4. cumpre as exigências de reserva de cargos para pessoa com deficiência e para reabilitado da Previdência Social, previstas em lei e em outras normas específicas.

3.5. O licitante organizado em cooperativa deverá declarar, ainda, em campo próprio do sistema eletrônico, que cumpre os requisitos estabelecidos no [artigo 16 da Lei nº 14.133, de 2021](#).

3.6. O fornecedor enquadrado como microempresa, empresa de pequeno porte ou sociedade cooperativa deverá declarar, ainda, em campo próprio do sistema eletrônico, que cumpre os requisitos estabelecidos no [artigo 3º da Lei Complementar nº 123, de 2006](#), estando apto a usufruir do tratamento favorecido estabelecido em seus [arts. 42 a 49](#), observado o disposto nos [§§ 1º ao 3º do art. 4º, da Lei nº 14.133, de 2021](#).

3.6.1. no item exclusivo para participação de microempresas e empresas de pequeno porte, a assinalação do campo “não” impedirá o prosseguimento no certame, para aquele item;

3.6.2. nos itens em que a participação não for exclusiva para microempresas e empresas de pequeno porte, a assinalação do campo “não” apenas produzirá o efeito de o licitante não ter direito ao tratamento favorecido previsto na [Lei Complementar nº 123, de 2006](#), mesmo que microempresa, empresa de pequeno porte ou sociedade cooperativa.





## PREFEITURA MUNICIPAL DE ARATUÍPE

RUA DR. JOÃO MARTINS, 01 - CENTRO - ARATUÍPE - BAHIA

CNPJ Nº. 13.796.073/0001-83

3.7. A falsidade da declaração de que trata os itens 3.3 ou 3.6 sujeitará o licitante às sanções previstas na [Lei nº 14.133, de 2021](#), e neste Edital.

3.8. Os licitantes poderão retirar ou substituir a proposta ou, na hipótese de a fase de habilitação anteceder as fases de apresentação de propostas e lances e de julgamento, os documentos de habilitação anteriormente inseridos no sistema, até a abertura da sessão pública.

3.9. Não haverá ordem de classificação na etapa de apresentação da proposta e dos documentos de habilitação pelo licitante, o que ocorrerá somente após os procedimentos de abertura da sessão pública e da fase de envio de lances.

3.10. Serão disponibilizados para acesso público os documentos que compõem a proposta dos licitantes convocados para apresentação de propostas, após a fase de envio de lances.

3.11. Desde que disponibilizada a funcionalidade no sistema, o licitante poderá parametrizar o seu valor final mínimo ou o seu percentual de desconto máximo quando do cadastramento da proposta e obedecerá às seguintes regras:

3.11.1. a aplicação do intervalo mínimo de diferença de valores ou de percentuais entre os lances, que incidirá tanto em relação aos lances intermediários quanto em relação ao lance que cobrir a melhor oferta; e

3.11.2. os lances serão de envio automático pelo sistema, respeitado o valor final mínimo, caso estabelecido, e o intervalo de que trata o subitem acima.

3.12. O valor final mínimo ou o percentual de desconto final máximo parametrizado no sistema poderá ser alterado pelo fornecedor durante a fase de disputa, sendo vedado:

3.12.1. valor superior a lance já registrado pelo fornecedor no sistema, quando adotado o critério de julgamento por menor preço; e

3.12.2. percentual de desconto inferior a lance já registrado pelo fornecedor no sistema, quando adotado o critério de julgamento por maior desconto.

3.13. O valor final mínimo ou o percentual de desconto final máximo parametrizado na forma do item 3.11 possuirá caráter sigiloso para os demais fornecedores e para o órgão ou entidade promotora da licitação, podendo ser disponibilizado estrita e permanentemente aos órgãos de controle externo e interno.

3.14. Caberá ao licitante interessado em participar da licitação acompanhar as operações no sistema eletrônico durante o processo licitatório e se responsabilizar pelo ônus decorrente da perda de negócios diante da inobservância de mensagens emitidas pela Administração ou de sua desconexão.

3.15. O licitante deverá comunicar imediatamente ao provedor do sistema qualquer acontecimento que possa comprometer o sigilo ou a segurança, para imediato bloqueio de acesso.

#### 4. DO PREENCHIMENTO DA PROPOSTA

4.1. O licitante deverá enviar sua proposta mediante o preenchimento, no sistema eletrônico, dos seguintes campos:

4.1.1. O **PREÇO TOTAL DA OBRA** ofertado para o item único, expresso em R\$ (reais);

a) Para fins de lançamento do preço no sistema, inclusive na fase de lances, será admitido o uso de até 04 (quatro) casas decimais;

b) Selecionada a proposta vencedora, os preços serão considerados com no máximo 02 (duas) casas decimais, desprezando-se a fração correspondente às terça e quarta



## PREFEITURA MUNICIPAL DE ARATUÍPE

RUA DR. JOÃO MARTINS, 01 - CENTRO - ARATUÍPE - BAHIA

CNPJ Nº. 13.796.073/0001-83

casas decimais, por exemplo, preço ofertado de R\$ 5,3256, será considerado como R\$ 5,32.

4.1.2. A quantidade ofertada para o item será “1”, em razão da disputa pelo preço total da obra adotado para esta licitação;

4.1.3. Descrição do objeto contendo as informações similares à especificação do Projeto Básico

4.2. Todas as especificações do objeto contidas na proposta vinculam o licitante.

4.2.1. O licitante não poderá oferecer proposta em quantitativo inferior ao máximo previsto para contratação.

4.3. Nos valores propostos estarão inclusos todos os custos operacionais, encargos previdenciários, trabalhistas, tributários, comerciais e quaisquer outros que incidam direta ou indiretamente na execução do objeto.

4.4. Os preços ofertados, tanto na proposta inicial, quanto na etapa de lances, serão de exclusiva responsabilidade do licitante, não lhe assistindo o direito de pleitear qualquer alteração, sob alegação de erro, omissão ou qualquer outro pretexto.

4.5. Se o regime tributário da empresa implicar o recolhimento de tributos em percentuais variáveis, a cotação adequada será a que corresponde à média dos efetivos recolhimentos da empresa nos últimos doze meses.

4.6. Independentemente do percentual de tributo inserido na planilha, no pagamento serão retidos na fonte os percentuais estabelecidos na legislação vigente.

4.7. Na presente licitação, a Microempresa e a Empresa de Pequeno Porte não poderão se beneficiar do regime de tributação pelo Simples Nacional, visto que os serviços serão prestados com disponibilização de trabalhadores em dedicação exclusiva de mão de obra, o que configura cessão de mão de obra para fins tributários, conforme art. 17, inciso XII, da Lei Complementar no 123/2006.

4.8. A apresentação das propostas implica obrigatoriedade do cumprimento das disposições nelas contidas, em conformidade com o que dispõe o Projeto Básico, assumindo o proponente o compromisso de executar o objeto licitado nos seus termos, bem como de fornecer os materiais, equipamentos, ferramentas e utensílios necessários, em quantidades e qualidades adequadas à perfeita execução contratual, promovendo, quando requerido, sua substituição.

4.9. O prazo de validade da proposta não será inferior a **60 (sessenta)** dias, a contar da data de sua apresentação.

4.10. Os licitantes devem respeitar os preços máximos estabelecidos nas normas de regência de contratações públicas federais, quando participarem de licitações públicas;

4.10.1. Caso o critério de julgamento seja o de maior desconto, o preço já decorrente da aplicação do desconto ofertado deverá respeitar os preços máximos previstos no item 3.11.

4.11. O descumprimento das regras supramencionadas pela Administração por parte dos contratados pode ensejar a responsabilização pelo Tribunal de Contas da União e, após o devido processo legal, gerar as seguintes consequências: assinatura de prazo para a adoção das medidas necessárias ao exato cumprimento da lei, nos termos do [art. 71, inciso IX, da Constituição](#); ou condenação dos agentes públicos responsáveis e da empresa contratada ao pagamento dos prejuízos ao erário, caso verificada a ocorrência de superfaturamento por sobrepreço na execução do contrato.



## PREFEITURA MUNICIPAL DE ARATUÍPE

RUA DR. JOÃO MARTINS, 01 - CENTRO - ARATUÍPE - BAHIA

CNPJ Nº. 13.796.073/0001-83

### 5. DA ABERTURA DA SESSÃO, CLASSIFICAÇÃO DAS PROPOSTAS E FORMULAÇÃO DE LANCES

5.1. A abertura da presente licitação dar-se-á automaticamente em sessão pública, por meio de sistema eletrônico, na data, horário e local indicados neste Edital.

5.2. Os licitantes poderão retirar ou substituir a proposta ou os documentos de habilitação, quando for o caso, anteriormente inseridos no sistema, até a abertura da sessão pública.

5.3. Será desclassificada a proposta eletrônica que identifique o licitante.

5.3.1. Considera-se proposta de preço eletrônica mencionada no item 5.3, o preenchimento, após a divulgação do edital e antes da abertura da sessão pública, dos campos próprios constantes no sistema Comprasnet.

5.3.2. A desclassificação será sempre fundamentada e registrada no sistema, com acompanhamento em tempo real por todos os participantes.

5.3.3. A não desclassificação da proposta não impede o seu julgamento definitivo em sentido contrário, levado a efeito na fase de aceitação.

5.4. O sistema disponibilizará campo próprio para troca de mensagens entre o Agente de Contratação/Comissão e os licitantes.

5.5. Iniciada a etapa competitiva, os licitantes deverão encaminhar lances exclusivamente por meio de sistema eletrônico, sendo imediatamente informados do seu recebimento e do valor consignado no registro.

5.6. O lance deverá ser ofertado pelo valor unitário do ITEM.

5.6.1. No presente caso, para lançamento no sistema, o valor unitário será o valor total da obra.

5.7. Os licitantes poderão oferecer lances sucessivos, observando o horário fixado para abertura da sessão e as regras estabelecidas no Edital.

5.8. O licitante somente poderá oferecer lance *de valor inferior ou percentual de desconto superior* ao último por ele ofertado e registrado pelo sistema.

5.9. O intervalo mínimo de diferença de valores ou percentuais entre os lances, que incidirá tanto em relação aos lances intermediários quanto em relação à proposta que cobrir a melhor oferta deverá ser de 0,5% (meio por cento).

5.10. O licitante poderá, uma única vez, excluir seu último lance ofertado, no intervalo de quinze segundos após o registro no sistema, na hipótese de lance inconsistente ou inexecutável.

5.11. O procedimento seguirá de acordo com o modo de disputa adotado **“ABERTO/FECHADO”**.

5.12. Os licitantes apresentarão lances públicos e sucessivos, com lance final e fechado.

5.12.1. A etapa de lances da sessão pública terá duração inicial de quinze minutos. Após esse prazo, o sistema encaminhará aviso de fechamento iminente dos lances, após o que transcorrerá o período de até dez minutos, aleatoriamente determinado, findo o qual será automaticamente encerrada a recepção de lances.

5.12.2. Encerrado o prazo previsto no subitem anterior, o sistema abrirá oportunidade para que o autor da oferta de valor mais baixo e os das ofertas com preços até 10% (dez por cento) superiores àquela possam ofertar um lance final e fechado em até cinco minutos, o qual será sigiloso até o encerramento deste prazo.



## PREFEITURA MUNICIPAL DE ARATUÍPE

RUA DR. JOÃO MARTINS, 01 - CENTRO - ARATUÍPE - BAHIA

CNPJ Nº. 13.796.073/0001-83

5.12.3. No procedimento de que trata o subitem supra, o licitante poderá optar por manter o seu último lance da etapa aberta, ou por ofertar melhor lance.

5.12.4. Não havendo pelo menos três ofertas nas condições definidas neste item, poderão os autores dos melhores lances subsequentes, na ordem de classificação, até o máximo de três, oferecer um lance final e fechado em até cinco minutos, o qual será sigiloso até o encerramento deste prazo.

5.12.5. Após o término dos prazos estabelecidos nos itens anteriores, o sistema ordenará e divulgará os lances segundo a ordem crescente de valores.

5.13. Após o término dos prazos estabelecidos nos subitens anteriores, o sistema ordenará e divulgará os lances segundo a ordem crescente de valores.

5.14. Não serão aceitos dois ou mais lances de mesmo valor, prevalecendo aquele que for recebido e registrado em primeiro lugar.

5.15. Durante o transcurso da sessão pública, os licitantes serão informados, em tempo real, do valor do menor lance registrado, vedada a identificação do licitante.

5.16. No caso de desconexão com o Agente de Contratação/Comissão, no decorrer da etapa competitiva da licitação, o sistema eletrônico poderá permanecer acessível aos licitantes para a recepção dos lances.

5.17. Quando a desconexão do sistema eletrônico para o Agente de Contratação/Comissão persistir **POR TEMPO SUPERIOR A DEZ MINUTOS, a sessão pública será suspensa e reiniciada somente após decorridas vinte e quatro horas da comunicação do fato pelo Agente de Contratação/Comissão aos participantes, no sítio eletrônico utilizado para divulgação.**

5.18. Caso o licitante não apresente lances, concorrerá com o valor de sua proposta.

5.19. Em relação a itens não exclusivos para participação de microempresas e empresas de pequeno porte, uma vez encerrada a etapa de lances, será efetivada a verificação automática, junto à Receita Federal, do porte da entidade empresarial. O sistema identificará em coluna própria as microempresas e empresas de pequeno porte participantes, procedendo à comparação com os valores da primeira colocada, se esta for empresa de maior porte, assim como das demais classificadas, para o fim de aplicar-se o disposto nos [arts. 44 e 45 da Lei Complementar nº 123, de 2006](#), regulamentada pelo [Decreto nº 8.538, de 2015](#).

5.19.1. Nessas condições, as propostas de microempresas e empresas de pequeno porte que se encontrarem na faixa de até 10% (dez por cento) acima da melhor proposta ou melhor lance serão consideradas empatadas com a primeira colocada.

5.19.2. A melhor classificada nos termos do subitem anterior terá o direito de encaminhar uma última oferta para desempate, obrigatoriamente em valor inferior ao da primeira colocada, no prazo de 5 (cinco) minutos controlados pelo sistema, contados após a comunicação automática para tanto.

5.19.3. Caso a microempresa ou a empresa de pequeno porte melhor classificada desista ou não se manifeste no prazo estabelecido, serão convocadas as demais licitantes microempresa e empresa de pequeno porte que se encontrem naquele intervalo de 10% (dez por cento), na ordem de classificação, para o exercício do mesmo direito, no prazo estabelecido no subitem anterior.

5.19.4. No caso de equivalência dos valores apresentados pelas microempresas e empresas de pequeno porte que se encontrem nos intervalos estabelecidos nos subitens anteriores, será realizado sorteio entre elas para que se identifique aquela que primeiro poderá apresentar melhor oferta.



## PREFEITURA MUNICIPAL DE ARATUÍPE

RUA DR. JOÃO MARTINS, 01 - CENTRO - ARATUÍPE - BAHIA

CNPJ Nº. 13.796.073/0001-83

5.20. Só poderá haver empate entre propostas iguais (não seguidas de lances), ou entre lances finais da fase fechada do modo de disputa aberto e fechado.

5.20.1. Havendo eventual empate entre propostas ou lances, o critério de desempate será aquele previsto no [art. 60 da Lei nº 14.133, de 2021](#), nesta ordem:

5.20.1.1. disputa final, hipótese em que os licitantes empatados poderão apresentar nova proposta em ato contínuo à classificação;

5.20.1.2. avaliação do desempenho contratual prévio dos licitantes, para a qual deverão preferencialmente ser utilizados registros cadastrais para efeito de atesto de cumprimento de obrigações previstos nesta Lei;

5.20.1.3. desenvolvimento pelo licitante de ações de equidade entre homens e mulheres no ambiente de trabalho, conforme regulamento;

5.20.1.4. desenvolvimento pelo licitante de programa de integridade, conforme orientações dos órgãos de controle.

5.20.2. Persistindo o empate, será assegurada preferência, sucessivamente, aos bens e serviços produzidos ou prestados por:

5.20.2.1. empresas estabelecidas no território do Estado ou do Distrito Federal do órgão ou entidade da Administração Pública estadual ou distrital licitante ou, no caso de licitação realizada por órgão ou entidade de Município, no território do Estado em que este se localize;

5.20.2.2. empresas brasileiras;

5.20.2.3. empresas que invistam em pesquisa e no desenvolvimento de tecnologia no País;

5.20.2.4. empresas que comprovem a prática de mitigação, nos termos da [Lei nº 12.187, de 29 de dezembro de 2009](#).

5.21. Encerrada a etapa de envio de lances da sessão pública, na hipótese da proposta do primeiro colocado permanecer acima do preço máximo ou inferior ao desconto definido para a contratação, o Agente de Contratação/Comissão poderá negociar condições mais vantajosas, após definido o resultado do julgamento.

5.21.1. Não será admitida a previsão de preços diferentes em razão de local de entrega ou de acondicionamento, tamanho de lote ou qualquer outro motivo.

5.21.2. A negociação poderá ser feita com os demais licitantes, segundo a ordem de classificação inicialmente estabelecida, quando o primeiro colocado, mesmo após a negociação, for desclassificado em razão de sua proposta permanecer acima do preço máximo definido pela Administração.

5.21.3. A negociação será realizada por meio do sistema, podendo ser acompanhada pelos demais licitantes.

5.21.4. O resultado da negociação será divulgado a todos os licitantes e anexado aos autos do processo licitatório.

5.21.5. O Agente de Contratação/Comissão solicitará ao licitante mais bem classificado que, no prazo **de até 3h contados da solicitação do Agente de contratação ou Comissão de contratação, no sistema**, envie a **PROPOSTA DE PREÇOS DETALHADA** adequada ao último lance ofertado após a negociação realizada, acompanhada, se for o caso, dos documentos



## PREFEITURA MUNICIPAL DE ARATUÍPE

RUA DR. JOÃO MARTINS, 01 - CENTRO - ARATUÍPE - BAHIA

CNPJ Nº. 13.796.073/0001-83

complementares, quando necessários à confirmação daqueles exigidos neste Edital e já apresentados.

5.21.6. É facultado ao Agente de Contratação/Comissão prorrogar o prazo estabelecido, a partir de solicitação fundamentada feita no chat pelo licitante, antes de findo o prazo.

5.22. Após a negociação do preço, o Agente de Contratação/Comissão iniciará a fase de aceitação e julgamento da proposta.

### 6. DA FASE DE JULGAMENTO

6.1. Encerrada a etapa de negociação, o Agente de contratação/Comissão verificará se o licitante provisoriamente classificado em primeiro lugar atende às condições de participação no certame, conforme previsto no [art. 14 da Lei nº 14.133/2021](#), legislação correlata e no item 2.6 do edital, especialmente quanto à existência de sanção que impeça a participação no certame ou a futura contratação, mediante a consulta aos seguintes cadastros:

6.1.1. SICAF;

6.1.2. Cadastro Nacional de Empresas Inidôneas e Suspensas - CEIS, mantido pela Controladoria-Geral da União (<https://www.portaltransparencia.gov.br/sancoes/ceis>); e

6.1.3. Cadastro Nacional de Empresas Punidas – CNEP, mantido pela Controladoria-Geral da União (<https://www.portaltransparencia.gov.br/sancoes/cnep>).

6.2. A consulta aos cadastros será realizada em nome da empresa licitante e também de seu sócio majoritário, por força da vedação de que trata o [artigo 12 da Lei nº 8.429, de 1992](#).

6.3. Caso conste na Consulta de Situação do licitante a existência de Ocorrências Impeditivas Indiretas, o Agente de Contratação/Comissão diligenciará para verificar se houve fraude por parte das empresas apontadas no Relatório de Ocorrências Impeditivas Indiretas. ([IN nº 3/2018, art. 29, caput](#))

6.3.1. A tentativa de burla será verificada por meio dos vínculos societários, linhas de fornecimento similares, dentre outros. ([IN nº 3/2018, art. 29, §1º](#)).

6.3.2. O licitante será convocado para manifestação previamente a uma eventual desclassificação. ([IN nº 3/2018, art. 29, §2º](#)).

6.3.3. Constatada a existência de sanção, o licitante será reputado inabilitado, por falta de condição de participação.

6.4. Caso o licitante provisoriamente classificado em primeiro lugar tenha se utilizado de algum tratamento favorecido às ME/EPPs, o Agente de Contratação/Comissão verificará se faz jus ao benefício, em conformidade com o item 3.6 deste edital.

6.5. Verificadas as condições de participação e de utilização do tratamento favorecido, o Agente de Contratação/Comissão examinará a proposta classificada em primeiro lugar quanto à adequação ao objeto e à compatibilidade do preço em relação ao máximo estipulado para contratação neste Edital e em seus anexos, observado o disposto no [artigo 29 a 35 do Decreto Municipal nº 122 de 06 de novembro de 2023](#).

6.6. Será desclassificada a proposta vencedora que:

6.6.1. conter vícios insanáveis;

6.6.2. não obedecer às especificações técnicas contidas no Projeto Básico/Termo de Referência;





## PREFEITURA MUNICIPAL DE ARATUÍPE

RUA DR. JOÃO MARTINS, 01 - CENTRO - ARATUÍPE - BAHIA

CNPJ Nº. 13.796.073/0001-83

- 6.6.3. apresentar preços inexequíveis ou permanecerem acima do preço máximo definido para a contratação;
- 6.6.4. não tiverem sua exequibilidade demonstrada, quando exigido pela Administração;
- 6.6.5. apresentar desconformidade com quaisquer outras exigências deste Edital ou seus anexos, desde que insanável.
- 6.7. No caso de bens e serviços em geral, é indício de inexequibilidade das propostas valores inferiores a 50% (cinquenta por cento) do valor orçado pela Administração.
- 6.7.1. A inexequibilidade, na hipótese de que trata o **caput**, só será considerada após diligência do Agente de Contratação/Comissão, que comprove:
- 6.7.1.1. que o custo do licitante ultrapassa o valor da proposta; e
- 6.7.1.2. inexistirem custos de oportunidade capazes de justificar o vulto da oferta.
- 6.8. Em contratação de serviços de engenharia, além das disposições acima, a análise de exequibilidade e sobrepreço considerará o seguinte:
- 6.8.1. Nos regimes de execução por tarefa, empreitada por preço global ou empreitada integral, semi-integrada ou integrada, a caracterização do sobrepreço se dará pela superação do valor global estimado;
- 6.8.2. No regime de empreitada por preço unitário, a caracterização do sobrepreço se dará pela superação do valor global estimado e pela superação de custo unitário tido como relevante, conforme planilha anexa ao edital;
- 6.8.3. No caso de serviços de engenharia e/ou obras, serão consideradas inexequíveis as propostas cujos valores forem inferiores a 75% (setenta e cinco por cento) do valor orçado pela Administração, independentemente do regime de execução.
- 6.8.4. Será exigida garantia adicional do licitante vencedor cuja proposta for inferior a 85% (oitenta e cinco por cento) do valor orçado pela Administração, equivalente à diferença entre este último e o valor da proposta, sem prejuízo das demais garantias exigíveis de acordo com a Lei.
- 6.9. Se houver indícios de inexequibilidade da proposta de preço, ou em caso da necessidade de esclarecimentos complementares, poderão ser efetuadas diligências, para que a empresa comprove a exequibilidade da proposta, nos termos consignados no Decreto Municipal nº 165, de 20 de dezembro de 2024.
- 6.10. Caso o custo global estimado do objeto licitado tenha sido decomposto em seus respectivos custos unitários por meio de Planilha de Custos e Formação de Preços elaborada pela Administração, o licitante classificado em primeiro lugar será convocado para apresentar Planilha por ele elaborada, com os respectivos valores adequados ao valor final da sua proposta, sob pena de não aceitação da proposta.
- 6.10.1. Em se tratando de serviços de engenharia, o licitante vencedor será convocado a apresentar à Administração, por meio eletrônico, as planilhas com indicação dos quantitativos e dos custos unitários, seguindo o modelo elaborado pela Administração, bem como com detalhamento das Bonificações e Despesas Indiretas (BDI) e dos Encargos Sociais (ES), com os respectivos valores adequados ao valor final da proposta vencedora, admitida a utilização dos preços unitários, no caso de empreitada por preço global, empreitada integral, contratação semi-integrada e contratação integrada, exclusivamente para eventuais adequações indispensáveis no cronograma físico-financeiro e para balizar excepcional aditamento posterior do contrato.



## **PREFEITURA MUNICIPAL DE ARATUÍPE**

RUA DR. JOÃO MARTINS, 01 - CENTRO - ARATUÍPE - BAHIA

CNPJ Nº. 13.796.073/0001-83

6.11. Erros no preenchimento da planilha não constituem motivo para a desclassificação da proposta. A planilha poderá ser ajustada pelo fornecedor, no prazo indicado pelo sistema, desde que não haja majoração do preço e que se comprove que este é o bastante para arcar com todos os custos da contratação;

6.11.1. O ajuste de que trata este dispositivo se limita a sanar erros ou falhas que não alterem a substância das propostas;

6.11.2. Considera-se erro no preenchimento da planilha passível de correção a indicação de recolhimento de impostos e contribuições na forma do Simples Nacional, quando não cabível esse regime.

6.12. Para fins de análise da proposta quanto ao cumprimento das especificações do objeto, poderá ser colhida a manifestação escrita do setor requisitante do serviço ou da área especializada no objeto.

6.13. Caso o Projeto Básico/Termo de Referência exija a apresentação de amostra, o licitante classificado em primeiro lugar deverá apresentá-la, sob pena de não aceitação da proposta.

6.14. Por meio de mensagem no sistema, será divulgado o local e horário de realização do procedimento para a avaliação das amostras, cuja presença será facultada a todos os interessados, incluindo os demais licitantes.

6.15. Os resultados das avaliações serão divulgados por meio de mensagem no sistema.

6.16. No caso de não haver entrega da amostra ou ocorrer atraso na entrega, sem justificativa aceita pelo Agente de Contratação/Comissão, ou havendo entrega de amostra fora das especificações previstas neste Edital, a proposta do licitante será recusada.

6.17. Se a(s) amostra(s) apresentada(s) pelo primeiro classificado não for(em) aceita(s), o Agente de Contratação/Comissão analisará a aceitabilidade da proposta ou lance ofertado pelo segundo classificado. Seguir-se-á com a verificação da(s) amostra(s) e, assim, sucessivamente, até a verificação de uma que atenda às especificações constantes no Projeto Básico/Termo de Referência.

## **7. DA FASE DE HABILITAÇÃO**

7.1. Os documentos previstos no Estudo Técnico Preliminar e no Projeto Básico, necessários e suficientes para demonstrar a capacidade do licitante de realizar o objeto da licitação, serão exigidos para fins de habilitação, nos termos dos [arts. 62 a 70 da Lei nº 14.133, de 2021](#), que consistirá na apresentação dos documentos consignados no Estudo Técnico Preliminar (Anexo I) deste edital.

7.1.1. A documentação exigida para fins de habilitação jurídica, fiscal, social e trabalhista e econômico-financeira, poderá ser substituída pelo registro cadastral no SICAF.

7.2. Quando permitida a participação de empresas estrangeiras que não funcionem no País, as exigências de habilitação serão atendidas mediante documentos equivalentes, inicialmente apresentados em tradução livre.

7.2.1. Na hipótese de o licitante vencedor ser empresa estrangeira que não funcione no País, para fins de assinatura do contrato ou da ata de registro de preços, os documentos exigidos para a habilitação serão traduzidos por tradutor juramentado no País e apostilados nos termos do disposto no [Decreto nº 8.660, de 29 de janeiro de 2016](#), ou de outro que venha a substituí-lo, ou consularizados pelos respectivos consulados ou embaixadas.

7.3. Quando permitida a participação de consórcio de empresas, a habilitação técnica, quando exigida, será feita por meio do somatório dos quantitativos de cada consorciado e, para efeito de



## PREFEITURA MUNICIPAL DE ARATUÍPE

RUA DR. JOÃO MARTINS, 01 - CENTRO - ARATUÍPE - BAHIA

CNPJ Nº. 13.796.073/0001-83

habilitação econômico-financeira, quando exigida, será observado o somatório dos valores de cada consorciado.

7.3.1. Se o consórcio não for formado integralmente por microempresas ou empresas de pequeno porte e o projeto básico/termo de referência exigir requisitos de habilitação econômico-financeira, haverá um acréscimo de 20% para o consórcio em relação ao valor exigido para os licitantes individuais.

7.4. Os documentos exigidos para fins de habilitação poderão ser apresentados em original, ou por cópia autenticada por cartório ou por membro da Comissão de Licitação da Prefeitura Municipal de Aratuípe.

7.5. Os documentos exigidos para fins de habilitação poderão ser substituídos por registro cadastral emitido por órgão ou entidade pública, desde que o registro tenha sido feito em obediência ao disposto na Lei nº 14.133/2021.

7.6. Será verificado se o licitante apresentou declaração de que atende aos requisitos de habilitação, e o declarante responderá pela veracidade das informações prestadas, na forma da lei ([art. 63, I, da Lei nº 14.133/2021](#)).

7.7. Será verificado se o licitante apresentou no sistema, sob pena de inabilitação, a declaração de que cumpre as exigências de reserva de cargos para pessoa com deficiência e para reabilitado da Previdência Social, previstas em lei e em outras normas específicas.

7.8. O licitante deverá apresentar, sob pena de desclassificação, declaração de que suas propostas econômicas compreendem a integralidade dos custos para atendimento dos direitos trabalhistas assegurados na Constituição Federal, nas leis trabalhistas, nas normas infralegais, nas convenções coletivas de trabalho e nos termos de ajustamento de conduta vigentes na data de entrega das propostas.

7.9. Considerando que na presente contratação a avaliação prévia do local de execução é imprescindível para o conhecimento pleno das condições e peculiaridades do objeto a ser contratado, o licitante deve atestar, sob pena de inabilitação, que conhece o local e as condições de realização do serviço, assegurado a ele o direito de realização de vistoria prévia.

7.9.1. O licitante que optar por realizar vistoria prévia terá disponibilizado pela Administração data e horário exclusivos, a ser agendado junto à Secretaria da Infraestrutura, Obras e Serviços Públicos do Município de Aratuípe, de modo que seu agendamento não coincida com o agendamento de outros licitantes.

7.9.2. Caso o licitante opte por não realizar vistoria, poderá substituir a declaração exigida no presente item por declaração formal assinada pelo seu responsável técnico acerca do conhecimento pleno das condições e peculiaridades da contratação.

7.10. A habilitação será verificada por meio do Sicaf, nos documentos por ele abrangidos.

7.10.1. Somente haverá a necessidade de comprovação do preenchimento de requisitos mediante apresentação dos documentos originais não-digitais quando houver dúvida em relação à integridade do documento digital ou quando a lei expressamente o exigir. ([IN nº 3/2018, art. 4º, §1º, e art. 6º, §4º](#)).

7.11. É de responsabilidade do licitante conferir a exatidão dos seus dados cadastrais no Sicaf e mantê-los atualizados junto aos órgãos responsáveis pela informação, devendo proceder, imediatamente, à correção ou à alteração dos registros tão logo identifique incorreção ou aqueles se tornem desatualizados. ([IN nº 3/2018, art. 7º, caput](#)).



## PREFEITURA MUNICIPAL DE ARATUÍPE

RUA DR. JOÃO MARTINS, 01 - CENTRO - ARATUÍPE - BAHIA

CNPJ Nº. 13.796.073/0001-83

7.11.1. A não observância do disposto no item anterior poderá ensejar desclassificação no momento da habilitação. ([IN nº 3/2018, art. 7º, parágrafo único](#)).

7.12. A verificação pelo Agente de Contratação/Comissão, em sítios eletrônicos oficiais de órgãos e entidades emissores de certidões constitui meio legal de prova, para fins de habilitação.

7.12.1. Os documentos exigidos para habilitação que não estejam contemplados no Sicaf serão enviados por meio do sistema, em formato digital, no prazo de até 03 horas, prorrogável por igual período, contado da solicitação do Agente de Contratação/Comissão.

7.13. A verificação no Sicaf ou a exigência dos documentos nele não contidos somente será feita em relação ao licitante vencedor.

7.13.1. Os documentos relativos à regularidade fiscal que constem do Projeto Básico/Termo de Referência somente serão exigidos, em qualquer caso, em momento posterior ao julgamento das propostas, e apenas do licitante mais bem classificado.

7.13.2. Respeitada a exceção do subitem anterior, relativa à regularidade fiscal, quando a fase de habilitação anteceder as fases de apresentação de propostas e lances e de julgamento, a verificação ou exigência do presente subitem ocorrerá em relação a todos os licitantes.

7.14. Após a entrega dos documentos para habilitação, não será permitida a substituição ou a apresentação de novos documentos, salvo em sede de diligência, nos termos da Lei 14.133/21, art. 64, e Decreto Municipal 122/2023, art. 39, §4º, para:

7.14.1. complementação de informações acerca dos documentos já apresentados pelos licitantes e desde que necessária para apurar fatos existentes à época da abertura do certame; e

7.14.2. atualização de documentos cuja validade tenha expirado após a data de recebimento das propostas;

7.15. Na análise dos documentos de habilitação, a comissão de contratação poderá sanar erros ou falhas, que não alterem a substância dos documentos e sua validade jurídica, mediante decisão fundamentada, registrada em ata e acessível a todos, atribuindo-lhes eficácia para fins de habilitação e classificação.

7.16. Na hipótese de o licitante não atender às exigências para habilitação, o Agente de Contratação/Comissão examinará a proposta subsequente e assim sucessivamente, na ordem de classificação, até a apuração de uma proposta que atenda ao presente edital, observado o prazo disposto no subitem 7.12.1.

7.17. Somente serão disponibilizados para acesso público os documentos de habilitação do licitante cuja proposta atenda ao edital de licitação, após concluídos os procedimentos de que trata o subitem anterior.

7.18. A comprovação de regularidade fiscal e trabalhista das microempresas e das empresas de pequeno porte somente será exigida para efeito de contratação, e não como condição para participação na licitação ([art. 4º do Decreto nº 8.538/2015](#)).

7.19. Quando a fase de habilitação anteceder a de julgamento e já tiver sido encerrada, não caberá exclusão de licitante por motivo relacionado à habilitação, salvo em razão de fatos supervenientes ou só conhecidos após o julgamento.



## PREFEITURA MUNICIPAL DE ARATUÍPE

RUA DR. JOÃO MARTINS, 01 - CENTRO - ARATUÍPE - BAHIA

CNPJ Nº. 13.796.073/0001-83

### 8. DOS RECURSOS

- 8.1. A interposição de recurso referente ao julgamento das propostas, à habilitação ou inabilitação de licitantes, à anulação ou revogação da licitação, observará o disposto no [art. 165 da Lei nº 14.133, de 2021](#).
- 8.2. O prazo recursal é de 3 (três) dias úteis, contados da data de intimação ou de lavratura da ata.
- 8.3. Quando o recurso apresentado impugnar o julgamento das propostas ou o ato de habilitação ou inabilitação do licitante:
- 8.3.1. a intenção de recorrer deverá ser manifestada imediatamente, sob pena de preclusão;
  - 8.3.2. o prazo para a manifestação da intenção de recorrer será de até 10 (dez) minutos;
  - 8.3.3. o prazo para apresentação das razões recursais será iniciado na data de intimação ou de lavratura da ata de habilitação ou inabilitação;
- 8.4. Os recursos deverão ser encaminhados em campo próprio do sistema.
- 8.5. O recurso será dirigido à autoridade que tiver editado o ato ou proferido a decisão recorrida, a qual poderá reconsiderar sua decisão no prazo de 3 (três) dias úteis, ou, nesse mesmo prazo, encaminhar recurso para a autoridade superior, a qual deverá proferir sua decisão no prazo de 10 (dez) dias úteis, contado do recebimento dos autos.
- 8.6. Os recursos interpostos fora do prazo não serão conhecidos.
- 8.7. O prazo para apresentação de contrarrazões ao recurso pelos demais licitantes será de 3 (três) dias úteis, contados da data da intimação pessoal ou da divulgação da interposição do recurso, assegurada a vista imediata dos elementos indispensáveis à defesa de seus interesses.
- 8.8. O recurso e o pedido de reconsideração terão efeito suspensivo do ato ou da decisão recorrida até que sobrevenha decisão final da autoridade competente.
- 8.9. O acolhimento do recurso invalida tão somente os atos insuscetíveis de aproveitamento.
- 8.10. Os autos do processo permanecerão com vista franqueada aos interessados no sítio eletrônico <https://www.aratuipe.ba.gov.br/Site/Licitacoes>.

### 9. DAS INFRAÇÕES ADMINISTRATIVAS E SANÇÕES

- 9.1. Comete infração administrativa, nos termos da lei, o licitante que, com dolo ou culpa:
- 9.1.1. deixar de entregar a documentação exigida para o certame ou não entregar qualquer documento que tenha sido solicitado pelo Agente de Contratação/Comissão durante o certame;
  - 9.1.2. Salvo em decorrência de fato superveniente devidamente justificado, não mantiver a proposta em especial quando:
    - 9.1.2.1. não enviar a proposta adequada ao último lance ofertado ou após a negociação;
    - 9.1.2.2. recusar-se a enviar o detalhamento da proposta quando exigível;
    - 9.1.2.3. pedir para ser desclassificado quando encerrada a etapa competitiva;
    - 9.1.2.4. deixar de apresentar amostra; ou
    - 9.1.2.5. apresentar proposta ou amostra em desacordo com as especificações do edital;
  - 9.1.3. não celebrar o contrato ou não entregar a documentação exigida para a contratação, quando convocado dentro do prazo de validade de sua proposta;



## PREFEITURA MUNICIPAL DE ARATUÍPE

RUA DR. JOÃO MARTINS, 01 - CENTRO - ARATUÍPE - BAHIA

CNPJ Nº. 13.796.073/0001-83

9.1.3.1. recusar-se, sem justificativa, a assinar o contrato ou a ata de registro de preço, ou a aceitar ou retirar o instrumento equivalente no prazo estabelecido pela Administração;

9.1.4. apresentar declaração ou documentação falsa exigida para o certame ou prestar declaração falsa durante a licitação

9.1.5. fraudar a licitação

9.1.6. comportar-se de modo inidôneo ou cometer fraude de qualquer natureza, em especial quando:

9.1.6.1. induzir deliberadamente a erro no julgamento;

9.1.6.2. apresentar amostra falsificada ou deteriorada;

9.1.7. praticar atos ilícitos com vistas a frustrar os objetivos da licitação

9.1.8. praticar ato lesivo previsto no [art. 5º da Lei n.º 12.846, de 2013](#).

9.2. Com fulcro na [Lei nº 14.133, de 2021](#), a Administração poderá, garantida a prévia defesa, aplicar aos licitantes e/ou adjudicatários as seguintes sanções, sem prejuízo das responsabilidades civil e criminal:

9.2.1. advertência;

9.2.2. multa;

9.2.3. impedimento de licitar e contratar; e

9.2.4. declaração de inidoneidade para licitar ou contratar, enquanto perdurarem os motivos determinantes da punição ou até que seja promovida sua reabilitação perante a própria autoridade que aplicou a penalidade.

9.3. Na aplicação das sanções serão considerados:

9.3.1. a natureza e a gravidade da infração cometida.

9.3.2. as peculiaridades do caso concreto;

9.3.3. as circunstâncias agravantes ou atenuantes;

9.3.4. os danos que dela provierem para a Administração Pública;

9.3.5. a implantação ou o aperfeiçoamento de programa de integridade, conforme normas e orientações dos órgãos de controle.

9.4. A multa será recolhida em percentual de 0,5% a 30% incidente sobre o valor do contrato licitado, recolhida no prazo máximo de 10 (dez) dias úteis, a contar da comunicação oficial.

9.4.1. Para as infrações previstas nos itens 9.1.1, 9.1.2 e 9.1.3, a multa será de 0,5% a 15% do valor do contrato licitado.

9.4.2. Para as infrações previstas nos itens 9.1.4, 9.1.5, 9.1.6, 9.1.7 e 9.1.8, a multa será de 15% a 30% do valor do contrato licitado.

9.5. As sanções de advertência, impedimento de licitar e contratar e declaração de inidoneidade para licitar ou contratar poderão ser aplicadas, cumulativamente ou não, à penalidade de multa.

9.6. Na aplicação da sanção de multa será facultada a defesa do interessado no prazo de 15 (quinze) dias úteis, contado da data de sua intimação.





## PREFEITURA MUNICIPAL DE ARATUÍPE

RUA DR. JOÃO MARTINS, 01 - CENTRO - ARATUÍPE - BAHIA

CNPJ Nº. 13.796.073/0001-83

9.7. A sanção de impedimento de licitar e contratar será aplicada ao responsável em decorrência das infrações administrativas relacionadas nos itens 9.1.1, 9.1.2 e 9.1.3, quando não se justificar a imposição de penalidade mais grave, e impedirá o responsável de licitar e contratar no âmbito da Administração Pública direta do Município de Aratuípe, Bahia, pelo prazo máximo de 3 (três) anos.

9.8. Poderá ser aplicada ao responsável a sanção de declaração de inidoneidade para licitar ou contratar, em decorrência da prática das infrações dispostas nos itens 9.1.4, 9.1.5, 9.1.6, 9.1.7 e 9.1.8, bem como pelas infrações administrativas previstas nos itens 9.1.1, 9.1.2 e 9.1.3 que justifiquem a imposição de penalidade mais grave que a sanção de impedimento de licitar e contratar, cuja duração observará o prazo previsto no [art. 156, §5º, da Lei n.º 14.133/2021](#).

9.9. A recusa injustificada do adjudicatário em assinar o contrato ou a ata de registro de preço, ou em aceitar ou retirar o instrumento equivalente no prazo estabelecido pela Administração, descrita no item 9.1.3, caracterizará o descumprimento total da obrigação assumida e o sujeitará às penalidades e à imediata perda da garantia de proposta em favor do órgão ou entidade promotora da licitação, nos termos do [art. 45, §4º, do Decreto Municipal nº 122, de 2023](#).

9.10. A apuração de responsabilidade relacionadas às sanções de impedimento de licitar e contratar e de declaração de inidoneidade para licitar ou contratar demandará a instauração de processo de responsabilização a ser conduzido por comissão composta por 2 (dois) ou mais servidores estáveis, que avaliará fatos e circunstâncias conhecidos e intimará o licitante ou o adjudicatário para, no prazo de 15 (quinze) dias úteis, contado da data de sua intimação, apresentar defesa escrita e especificar as provas que pretenda produzir.

9.11. Caberá recurso no prazo de 15 (quinze) dias úteis da aplicação das sanções de advertência, multa e impedimento de licitar e contratar, contado da data da intimação, o qual será dirigido à autoridade que tiver proferido a decisão recorrida, que, se não a reconsiderar no prazo de 5 (cinco) dias úteis, encaminhará o recurso com sua motivação à autoridade superior, que deverá proferir sua decisão no prazo máximo de 20 (vinte) dias úteis, contado do recebimento dos autos.

9.12. Caberá a apresentação de pedido de reconsideração da aplicação da sanção de declaração de inidoneidade para licitar ou contratar no prazo de 15 (quinze) dias úteis, contado da data da intimação, e decidido no prazo máximo de 20 (vinte) dias úteis, contado do seu recebimento.

9.13. O recurso e o pedido de reconsideração terão efeito suspensivo do ato ou da decisão recorrida até que sobrevenha decisão final da autoridade competente.

9.14. A aplicação das sanções previstas neste edital não exclui, em hipótese alguma, a obrigação de reparação integral dos danos causados ao Município de Aratuípe, Bahia.

### 10. DA IMPUGNAÇÃO AO EDITAL E DO PEDIDO DE ESCLARECIMENTO

10.1. Qualquer pessoa é parte legítima para impugnar este Edital por irregularidade na aplicação da [Lei nº 14.133, de 2021](#), devendo protocolar o pedido até 3 (três) dias úteis antes da data da abertura do certame.

10.2. A resposta à impugnação ou ao pedido de esclarecimento será divulgado em sítio eletrônico oficial no prazo de até 3 (três) dias úteis, limitado ao último dia útil anterior à data da abertura do certame.

10.3. A impugnação e o pedido de esclarecimento poderão ser realizados por forma eletrônica, por email no seguinte endereço eletrônico: [copelaratuipe@gmail.com](mailto:copelaratuipe@gmail.com)

10.4. As impugnações e pedidos de esclarecimentos não suspendem os prazos previstos no certame.



## **PREFEITURA MUNICIPAL DE ARATUÍPE**

RUA DR. JOÃO MARTINS, 01 - CENTRO - ARATUÍPE - BAHIA

CNPJ Nº. 13.796.073/0001-83

10.5. A concessão de efeito suspensivo à impugnação é medida excepcional e deverá ser motivada pelo agente de contratação, nos autos do processo de licitação.

10.6. Acolhida a impugnação, será definida e publicada nova data para a realização do certame.

### **11. DAS DISPOSIÇÕES GERAIS**

11.1. Será divulgada ata da sessão pública no sistema eletrônico.

11.2. Não havendo expediente ou ocorrendo qualquer fato superveniente que impeça a realização do certame na data marcada, a sessão será automaticamente transferida para o primeiro dia útil subsequente, no mesmo horário anteriormente estabelecido, desde que não haja comunicação em contrário, pelo Agente de Contratação/ Comissão.

11.3. Todas as referências de tempo no Edital, no aviso e durante a sessão pública observarão o horário de Brasília - DF.

11.4. A homologação do resultado desta licitação não implicará direito à contratação.

11.5. As normas disciplinadoras da licitação serão sempre interpretadas em favor da ampliação da disputa entre os interessados, desde que não comprometam o interesse da Administração, o princípio da isonomia, a finalidade e a segurança da contratação.

11.6. Os licitantes assumem todos os custos de preparação e apresentação de suas propostas e a Administração não será, em nenhum caso, responsável por esses custos, independentemente da condução ou do resultado do processo licitatório.

11.7. Na contagem dos prazos estabelecidos neste Edital e seus Anexos, excluir-se-á o dia do início e incluir-se-á o do vencimento. Só se iniciam e vencem os prazos em dias de expediente na Administração.

11.8. O desatendimento de exigências formais não essenciais não importará o afastamento do licitante, desde que seja possível o aproveitamento do ato, observados os princípios da isonomia e do interesse público.

11.9. Em caso de divergência entre disposições deste Edital e de seus anexos ou demais peças que compõem o processo, prevalecerá as deste Edital.

11.10. O Edital e seus anexos estão disponíveis, na íntegra, no Portal Nacional de Contratações Públicas (PNCP) e endereço eletrônico <https://www.comprasnet.gov.br/seguro/loginPortal.asp>

11.11. Integram este Edital, para todos os fins e efeitos, os seguintes anexos:

- 11.11.1. ANEXO I – Estudo Técnico Preliminar
- 11.11.2. ANEXO II – Projeto Básico (Plantas, memoriais descritivos, planilha orçamentária, etc.).
- 11.11.3. ANEXO III – Minuta de Termo de Contrato
- 11.11.4. ANEXO IV – Modelo de Declaração Unificada
- 11.11.5. ANEXO V – Modelo de Proposta

Aratuípe, Bahia, 02 de fevereiro de 2026.

. Antonio Marcos Araújo de Souza  
Autoridade Competente



# **PREFEITURA MUNICIPAL DE ARATUÍPE**

RUA DR. JOÃO MARTINS, 01 - CENTRO - ARATUÍPE - BAHIA

CNPJ Nº. 13.796.073/0001-83

## **ANEXO I ETP - ESTUDO TÉCNICO PRELIMINAR**

### **1. OBJETO**

O Estudo Técnico Preliminar – ETP é referente ao objeto **CONSTRUÇÃO DE 25 (VINTE E CINCO) UNIDADES HABITACIONAIS ATRAVÉS DO MCMV - NOVO PAC NO MUNICÍPIO DE ARATUÍPE/BA, ATRAVÉS DO TERMO DE COMPROMISSO COM O MCIDADES Nº 974277/2025, OPERAÇÃO CAIXA Nº 1100082-95**, descritos neste instrumento de projeto básico, pelo tipo de licitação menor preço, segundo o regime de execução de empreitada por preço global.

A presente contratação tem por objeto a contratação de serviços de engenharia para a construção de unidades habitacionais, no âmbito do Programa Minha Casa, Minha Vida – Novo PAC, no Município de Aratuípe/BA, conforme Termo de Compromisso firmado com o Ministério das Cidades nº 974277/2025 – Operação CAIXA nº 1100082-95. A iniciativa tem como finalidade atender à demanda habitacional local, garantindo o acesso da população a moradias dignas, seguras e adequadas às normas técnicas vigentes.

A execução das unidades habitacionais constitui ação prioritária da gestão municipal, contribuindo diretamente para a redução do déficit habitacional, a promoção da inclusão social e a melhoria das condições de vida das famílias beneficiadas. O empreendimento está alinhado às políticas públicas federais de habitação, promovendo o desenvolvimento urbano ordenado e sustentável.

Além de assegurar melhores condições de moradia, a implantação do conjunto habitacional impulsiona a economia local por meio da geração de empregos diretos e indiretos durante a execução da obra, bem como fortalece a infraestrutura urbana do município. Dessa forma, a intervenção representa um investimento estratégico, com impactos positivos duradouros na qualidade de vida da população e no desenvolvimento social de Aratuípe/BA.

### **2. NECESSIDADE DA CONTRATAÇÃO E JUSTIFICATIVA**

A construção de unidades habitacionais destinadas a famílias de baixa renda justifica-se pela necessidade de enfrentamento do déficit habitacional existente no Município, especialmente nas parcelas da população em situação de vulnerabilidade socioeconômica. O acesso à moradia adequada constitui direito social previsto no art. 6º da Constituição Federal e integra as diretrizes da Política Nacional de Habitação e do Sistema Nacional de Habitação de Interesse Social (SNHIS).

Levantamentos realizados pelos órgãos municipais responsáveis pela política urbana e assistência social indicam a existência de famílias vivendo em condições inadequadas de habitação, com registro de moradias precárias, coabitação involuntária, áreas de risco e ocupações irregulares. Tais situações resultam em impactos negativos para a saúde pública, segurança, dignidade humana e para o desenvolvimento urbano ordenado.

A intervenção proposta contribui diretamente para a redução da vulnerabilidade social, promovendo inclusão, regularidade fundiária futura e melhoria da qualidade de vida da população atendida. Além disso, a produção habitacional planejada permite maior eficiência no uso do solo urbano, reduz pressões por ocupações informais e fortalece a política municipal de desenvolvimento urbano sustentável.

### **3. SECRETARIA REQUISITANTE: SECRETARIA MUNICIPAL DE ASSISTÊNCIA E DESENVOLVIMENTO SOCIAL**



## PREFEITURA MUNICIPAL DE ARATUÍPE

RUA DR. JOÃO MARTINS, 01 - CENTRO - ARATUÍPE - BAHIA

CNPJ Nº. 13.796.073/0001-83

### 4. ANÁLISE DA CONTRATAÇÃO

- Seguir integralmente as normas do Programa MCMV e Novo PAC;
- Atendimento ao projeto aprovado pela Caixa;
- Empresa certificada no PBQP-H;
- Entrega das unidades com habite-se e demais documentações;
- Acompanhamento técnico e relatórios periódicos.

Poderão participar desta licitação empresas individualmente constituídas, pertencentes ao ramo de atividade compatível com o objeto licitado, desde que atendam integralmente às exigências estabelecidas neste Estudo Técnico Preliminar, no Edital a ser elaborado e seus anexos.

### 5. PLANEJAMENTO INSTITUCIONAL

O processo de contratação dos serviços de engenharia para a construção de unidades habitacionais, no âmbito do Programa Minha Casa, Minha Vida – Novo PAC, no Município de Aratuípe/BA, encontra-se estrategicamente alinhado ao planejamento municipal, que busca assegurar a execução eficiente do empreendimento, a correta aplicação dos recursos públicos e o atendimento efetivo às necessidades habitacionais da população.

A contratação está diretamente vinculada ao planejamento urbano e social do Município de Aratuípe/BA, no qual foi identificada como prioridade a ampliação do acesso à moradia digna. A implantação das unidades habitacionais foi definida como intervenção estruturante, voltada à redução do déficit habitacional, à promoção da inclusão social e ao ordenamento do crescimento urbano, contribuindo de forma sustentável para o desenvolvimento do município.

### 6. REQUISITOS DA CONTRATAÇÃO

6.1. A contratação apresenta como requisito temporal a execução completa dos serviços contratados no prazo máximo de **12 (doze) meses**, contados da emissão da Ordem de Serviço.

6.2. Como regime de execução da futura contratação, esta Unidade Técnica entende que o mais correto é o Regime de **Empreitada por Preço global**, o que garante maior controle técnico e financeiro da obra.

#### 6.3. DOS ITENS DE MAIOR RELEVÂNCIA.

6.3.1. A seguir estão relacionados os itens de maior relevância a serem executados:

##### 6.3.1.1. Para fins de comprovação da capacidade operacional:

Item	Descrição	Quantidade mínima
1	Execução de armação de infra e superestrutura	Comprovação mínima de 7.885,00 kg
2	Concretagem de infra e superestrutura;	Comprovação mínima de 147,00 m <sup>3</sup> ;
3	Trama de madeira para telhados com telha cerâmica	Comprovação mínima de 918,00 m <sup>2</sup> ;
4	Execução de alvenaria de blocos de vedação	Comprovação mínima de 1.154,00 m <sup>2</sup> ;



## PREFEITURA MUNICIPAL DE ARATUÍPE

RUA DR. JOÃO MARTINS, 01 - CENTRO - ARATUÍPE - BAHIA

CNPJ Nº. 13.796.073/0001-83

5	Execução de massa única/reboco/emboço	Comprovação mínima de 2.775,00 m <sup>2</sup> ;
---	---------------------------------------	---

6.3.1.1.1. A licitante deverá apresentar **01 (um)** atestado com todos os itens (em conjunto) ou **01 (um)** atestado para cada item requerido (isolado).

6.3.1.1.1.1. A determinação de 01 (um) atestado por item é uma medida proporcional à necessidade de garantir que a licitante possua domínio técnico comprovado em todas as atividades relevantes, mitigando os riscos de inexecução ou entrega com baixa qualidade.

6.3.1.1.1.2. A licitante deverá comprovar mediante a apresentação de apenas 1 (um) Atestado de Capacidade Técnica, a execução anterior de Construção de Obras Cíveis Seriadas de Unidades Habitacionais com no mínimo 12 (doze) casas;

6.3.1.1.1.3. Ainda a licitante deverá comprovar possuir a **certificação do Programa Brasileiro da Qualidade e Produtividade do Habitat (PBQP-H) ao menos no nível B**, que é um sistema de gestão da qualidade específico para o setor da construção civil, mantido pelo Ministério das Cidades.

Ele certifica empresas construtoras conforme o SiAC (Sistema de Avaliação da Conformidade de Empresas de Serviços e Obras da Construção Civil), como é apresentado pelo Ministério das Cidades:

*“Um sistema de certificação de gestão da qualidade voltado exclusivamente para construtoras e pré-requisito para aquelas que querem construir unidades habitacionais com verba do Governo Federal. Por focar na otimização dos processos de execução de obras, seus requisitos, além de exigirem o aperfeiçoamento da rotina administrativa, abrangem também questões específicas da construção civil, como o cumprimento da Norma de Desempenho - ABNT NBR 15575, que traz uma série de exigências para cada elemento da construção.”*

**Fonte:** BRASIL. Ministério das Cidades. SiAC – Sistema de Avaliação da Conformidade de Serviços e Obras. Gov.br, 15 mar. 2023. Disponível em: <https://www.gov.br/cidades/pt-br/aceso-a-informacao/acoes-e-programas/habitacao/programa-brasileiro-de-qualidade-e-produtividade-do-habitat-pbqp/siac-sistema-de-avaliacao-da-conformidade-de-servicos-e-obras>. Acesso em: 18 nov. 2025.

Em síntese, justifica-se a exigência da certificação para garantia de planejamento execução, monitoramento e melhoria contínua dos processos, reduzindo variabilidade, falhas na execução e retrabalhos, assegurando como resultado um processo construtivo mais estável e previsível; conformidade de materiais empregados, afastando o risco de utilização de materiais irregulares ou fora de especificação, assegurando durabilidade e segurança às unidades habitacionais e; planejamento adequado, treinamento de equipes e controle de não conformidades, trazendo maior segurança operacional e confiabilidade para todas as etapas da obra.

Com a adoção de procedimentos padronizados, controle tecnológico e rastreabilidade — exigidos pelo PBQP-H — espera-se diminuir a ocorrência de patologias comuns em habitações populares (umidade, fissuras, falhas de impermeabilização etc.), resultando em maior durabilidade e menor custo de manutenção ao longo do ciclo de vida dos imóveis.

**6.3.1.1.2.** Os atestados exigidos no subitem anterior, para serem aceitos, deverão ter as seguintes informações:

- Descrição das características técnicas das obras ou serviços e atestar a execução parcial ou total do objeto do contrato;
- Assinatura do representante legal do contratante;
- Data de emissão;
- Menção ao documento de responsabilidade técnica expedido em razão das obras ou serviços executados (ART/RRT);
- Informações quanto a autoria do documento, como nome completo e endereço.

**6.3.1.2. Para fins de comprovação da capacidade profissional:**



## PREFEITURA MUNICIPAL DE ARATUÍPE

RUA DR. JOÃO MARTINS, 01 - CENTRO - ARATUÍPE - BAHIA

CNPJ Nº. 13.796.073/0001-83

Item	Descrição
1	Execução de armação de infra e superestrutura
2	Concretagem de infra e superestrutura;
3	Trama de madeira para telhados com telha cerâmica
4	Execução de alvenaria de blocos de vedação
5	Execução de massa única/reboco/emboço

**6.3.2.** As parcelas de maior relevância correspondem aos serviços principais a serem executados, conforme definidos no Projeto Básico, comprovando-se mediante atestado técnico, mínimas de até 50% (cinquenta por cento) das parcelas de maior relevância, para a comprovação da capacidade operacional.

6.4. A empresa licitante deverá apresentar na fase de habilitação os documentos abaixo relacionados, nos termos do art. 62 a 70 da Lei Federal nº 14.133/2021:

**\* Habilitação jurídica**, conforme o caso ou a natureza da empresa, consistirá em:

I Apresentação do ato constitutivo, estatuto ou contrato social em vigor, devidamente registrado, em se tratando de sociedades comerciais, e, no caso de sociedades por ações, acompanhado de documentos de eleição de seus administradores (ata da assembleia de constituição e da eleição da diretoria em exercício, devidamente arquivados e publicados).

II Inscrição do ato constitutivo, no caso de sociedades civis, acompanhada de prova de diretoria em exercício.

III. Decreto de autorização, em se tratando de empresa ou sociedade estrangeira em funcionamento no País, e ato de registro ou autorização para funcionamento expedido pelo órgão competente, quando a atividade assim o exigir.

**\* Habilitação fiscal, social e trabalhista**

I. Prova de inscrição no Cadastro Nacional de Pessoas Jurídicas (CNPJ/MF).

II. Prova de regularidade fiscal perante a Fazenda Nacional, mediante apresentação de certidão expedida conjuntamente pela Secretaria da Receita Federal do Brasil (RFB) e pela Procuradoria-Geral da Fazenda Nacional (PGFN), referente a todos os créditos tributários federais e à Dívida Ativa da União (DAU) por elas administrados, inclusive aqueles relativos à Seguridade Social, nos termos da Portaria Conjunta nº 1.751, de 02 de outubro de 2014, do Secretário da Receita Federal do Brasil e da Procuradora-Geral da Fazenda Nacional.

III. Prova de regularidade com a Fazenda Estadual e Municipal.

IV. Prova de regularidade com o Fundo de Garantia do Tempo de Serviço (FGTS).

V. Prova de inexistência de débitos inadimplidos perante a Justiça do Trabalho, mediante a Consolidação das Leis do Trabalho, aprovada pelo Decreto-Lei nº 5.452, de 1º de maio de 1943;

VI. Caso o fornecedor seja considerado isento dos tributos relacionados ao objeto contratual, deverá comprovar tal condição mediante a apresentação de declaração da Fazenda respectiva do seu domicílio ou sede, ou outra equivalente, na forma da lei.

**\* Habilitação Econômico-Financeira**

I Certidão negativa de falência expedida pelo distribuidor da sede do fornecedor (Lei nº 14.133, de 2021, art. 69, caput, inciso II).

II. A certidão em que não constar prazo de validade, será atribuída validade de 90 (noventa) dias, contados da data de emissão.

III. No caso de certidão positiva de recuperação judicial e extrajudicial, o licitante deverá apresentar a comprovação de que o respectivo plano de recuperação foi acolhido judicialmente, na forma do art. 58 da Lei nº 11.101/2005, sob pena de inabilitação, devendo, ainda, comprovar os demais requisitos de habilitação.





## PREFEITURA MUNICIPAL DE ARATUÍPE

RUA DR. JOÃO MARTINS, 01 - CENTRO - ARATUÍPE - BAHIA

CNPJ Nº. 13.796.073/0001-83

IV. Capital mínimo equivalente a 10% (dez por cento) do valor estimado da contratação.

V. Demonstrações contábeis do último exercício social, já exigíveis e apresentados na forma da lei, que comprovem a boa situação financeira da empresa, extraídas do Livro Diário, acompanhadas dos termos de abertura e encerramento, devidamente registrado na Junta Comercial ou Cartório competente **ou extraídos do Sistema público de Escrituração Digital - SPED, devendo estar assinados por contabilista habilitado**, registrado no Conselho Regional de Contabilidade, vedada a sua substituição por balancetes ou balanços provisórios, podendo ser atualizados por índices oficiais quando encerrados há mais de três meses da data de apresentação da proposta;

a) As empresas constituídas no exercício em curso deverão apresentar cópia do balanço de abertura ou cópia do livro diário contendo o balanço de abertura, inclusive com os termos de abertura e encerramento devidamente registrado na Junta Comercial ou Cartório competente, devendo estar assinados por contabilista habilitado, registrado no Conselho Regional de Contabilidade.

b) A empresa para efeito de comprovação de capacidade econômico-financeira deverá fazer prova, apresentando os índices mínimos abaixo, calculados de acordo com as respectivas fórmulas:

Ativo Circulante + Realizável a Longo Prazo

LG = ----- > ou = 1

Passivo Circulante + Exigível a Longo Prazo

Ativo Circulante

LC = ----- > ou = 1

Passivo Circulante

SG =  $\frac{\text{ATIVO TOTAL}}{\text{PASSIVO CIRCULANTE} + \text{EXIGÍVEL A LONGO PRAZO}}$  > ou = 1

PASSIVO CIRCULANTE + EXIGÍVEL A LONGO PRAZO

LG = ÍNDICE DE LIQUIDEZ GERAL

LC = ÍNDICE DE LIQUIDEZ CORRENTE

SG = ÍNDICE DE SOLVÊNCIA GERAL

c) A empresa que apresentar resultado menor do que um 01 (um) em qualquer dos índices referidos acima, poderá manter-se na disputa desde que comprove, por meio de registro no Balanço Patrimonial do último exercício, possuir patrimônio líquido, no mínimo, correspondente a 10% (dez por cento) do valor estimado da contratação.

d) As fórmulas deverão estar devidamente aplicadas em memória de cálculos juntada ao balanço e deverão estar assinadas por Contador ou por outro profissional equivalente, devidamente registrado no Conselho Regional de Contabilidade;

### \* Qualificação Técnica

I.A empresa licitante deverá comprovar sua **capacidade técnica operacional** apresentando a documentação abaixo:

- a) Certidão de Registro de Pessoa Jurídica e do responsável técnico no CREA (Conselho Regional de Engenharia e Agronomia) e/ou CAU (Conselho de Arquitetura e Urbanismo), conforme as áreas de atuação previstas no projeto básico, em plena validade;
- b) Comprovação de aptidão para desempenho de atividade compatível em características e quantidades com o objeto da licitação, através de atestado (s) dos mais expressivos serviços realizados e concluídos, similares aos do objeto a ser licitado, fornecidos por pessoas jurídicas de direito público ou privado, cuja CONTRATADA seja a Empresa licitante, comprovando-se as quantidades mínimas fixadas na tabela do item **6.3.1.1** deste Estudo Técnico Preliminar relativas às parcelas de maior relevância.

Obs.: A licitante deverá apresentar **01 (um)** atestado com todos os itens (em conjunto) ou **01 (um)** atestado para cada item requerido (isolado). A determinação de 01 (um) atestado por item é uma medida proporcional à necessidade de garantir que a licitante possua domínio técnico comprovado em todas as atividades relevantes, mitigando os riscos de inexecução ou entrega com baixa qualidade.



## PREFEITURA MUNICIPAL DE ARATUÍPE

RUA DR. JOÃO MARTINS, 01 - CENTRO - ARATUÍPE - BAHIA

CNPJ Nº. 13.796.073/0001-83

- c) A licitante deverá comprovar mediante a apresentação de apenas 1 (um) Atestado de Capacidade Técnica, a execução anterior de Construção de Obras Cíveis Seriadas de Unidades Habitacionais com no mínimo 12 (doze) casas;
- d) Ainda a licitante deverá comprovar possuir a **certificação do Programa Brasileiro da Qualidade e Produtividade do Habitat (PBQP-H) ao menos no nível B**, que é um sistema de gestão da qualidade específico para o setor da construção civil, mantido pelo Ministério das Cidades.

Ele certifica empresas construtoras conforme o SIAC (Sistema de Avaliação da Conformidade de Empresas de Serviços e Obras da Construção Civil), como é apresentado pelo Ministério das Cidades:

*“Um sistema de certificação de gestão da qualidade voltado exclusivamente para construtoras e pré-requisito para aquelas que querem construir unidades habitacionais com verba do Governo Federal. Por focar na otimização dos processos de execução de obras, seus requisitos, além de exigirem o aperfeiçoamento da rotina administrativa, abrangem também questões específicas da construção civil, como o cumprimento da Norma de Desempenho - ABNT NBR 15575, que traz uma série de exigências para cada elemento da construção.”*

**Fonte:** BRASIL. Ministério das Cidades. SiAC – Sistema de Avaliação da Conformidade de Serviços e Obras. Gov.br, 15 mar. 2023. Disponível em: <https://www.gov.br/cidades/pt-br/aceso-a-informacao/acoes-e-programas/habitacao/programa-brasileiro-de-qualidade-e-produtividade-do-habitat-pbqp/siac-sistema-de-avaliacao-da-conformidade-de-servicos-e-obras>. Acesso em: 18 nov. 2025.

Em síntese, justifica-se a exigência da certificação para garantia de planejamento execução, monitoramento e melhoria contínua dos processos, reduzindo variabilidade, falhas na execução e retrabalhos, assegurando como resultado um processo construtivo mais estável e previsível; conformidade de materiais empregados, afastando o risco de utilização de materiais irregulares ou fora de especificação, assegurando durabilidade e segurança às unidades habitacionais e; planejamento adequado, treinamento de equipes e controle de não conformidades, trazendo maior segurança operacional e confiabilidade para todas as etapas da obra.

Com a adoção de procedimentos padronizados, controle tecnológico e rastreabilidade — exigidos pelo PBQP-H — espera-se diminuir a ocorrência de patologias comuns em habitações populares (umidade, fissuras, falhas de impermeabilização etc.), resultando em maior durabilidade e menor custo de manutenção ao longo do ciclo de vida dos imóveis.

**II.** A empresa licitante deverá comprovar sua **capacidade técnica profissional** mediante a apresentação da documentação abaixo:

a) Comprovação da capacitação técnico profissional, mediante apresentação de Certidão de Acervo Técnico – CAT, com registro de atestado, expedida pelo CREA ou CAU da região pertinente, nos termos da legislação aplicável, em nome do(s) responsável(is) técnico(s) e/ou membros da equipe técnica **que participarão da obra**, que demonstre a Anotação de Responsabilidade Técnica - ART ou o Registro de Responsabilidade Técnica - RRT, relativo à execução dos serviços que compõem as parcelas de maior relevância técnica e valor significativo da contratação mencionados na tabela do item **6.3.1.2** deste Estudo Técnico Preliminar.

**III** O registro do profissional deverá ser comprovado com a apresentação de:

a) Certidão de Registro de Pessoa Física junto ao CREA e/ou CAU da região pertinente.

b) A vinculação deste profissional com a empresa licitante deverá ser comprovada com:

**b.1)** Se empregado: cópia da ficha ou livro de registro de empregado registrada na DRT ou cópia da Carteira de Trabalho e Previdência Social;

**b.2)** Se sócio: Contrato Social, com todas as alterações, devidamente registradas no órgão competente;

**b.3)** Se diretor: cópia do Contrato Social, em se tratando de empresa individual ou limitada; ou ainda, cópia da ata de eleição devidamente publicada na imprensa, em se tratando de sociedade anônima;



## PREFEITURA MUNICIPAL DE ARATUÍPE

RUA DR. JOÃO MARTINS, 01 - CENTRO - ARATUÍPE - BAHIA

CNPJ Nº. 13.796.073/0001-83

**b.4)** Se autônomo ou subcontratado: ART ou RRT com indicação dos serviços prestados à licitante ou cópia do contrato de prestação de serviços entre o profissional e o licitante ou declaração de contratação futura do profissional, acompanhada de sua anuência.

**IV.** Além do profissional acima mencionado, a empresa deverá apresentar a indicação do pessoal técnico, das instalações e do aparelhamento adequados e disponíveis para a realização do objeto da licitação, bem como da qualificação de cada membro da equipe técnica que se responsabilizará pelos trabalhos (art. 67, inciso III, da Lei Federal nº 14.133, de 2021).

**IV.1.** A equipe técnica exigida para a execução das obras e serviços deverá contar com, no mínimo:

- a) 01 (um) **Engenheiro e/ou Técnico em Segurança do Trabalho**, profissional com a função de garantir que as obras sejam realizadas de maneira segura. Tal profissional é essencial para garantir que as obras sejam realizadas em conformidade com as normas técnicas e de segurança, minimizando os riscos de acidentes de trabalho.

**IV.2.** A comprovação de vínculo entre os profissionais e empresa deverá ser realizada nos mesmos moldes exigidos para o vínculo entre a licitante e o responsável técnico.

**6.5.** Haverá alocação de mão de obra na presente contratação.

**6.6. Consórcio:** Tendo em vista que o valor da contratação não é de grande vulto e o objeto não ser de alta complexidade, havendo diversas empresas nesse ramo, não será admitido a participação de consórcio na presente contratação.

**6.7. Garantia dos serviços:** 5 (cinco) anos a contar da entrega definitiva, consoante disposto nos art. 618 do Código Civil de 2002 e art. 12 e 26, inciso II do Código de Defesa do Consumidor. Deverão ser observados os requisitos mínimos de desempenho dos sistemas construtivos determinados na NBR 15.575/2013 - Desempenho de edificações habitacionais, Parte 01 à Parte 06.

**6.8. Garantia de proposta:** As licitantes deverão fornecer garantia de proposta na apresentação da mesma, no percentual de 1% do valor estimado para a contratação, na forma prevista no art. 58, § 1º, da Lei nº 14.133/2021;

**6.9. Garantia contratual:** será exigida do licitante vencedor, visando boa execução contratual, a apresentação de garantia correspondente a 5% (cinco por cento) do valor inicial do contrato, em uma das modalidades previstas no artigo 96, § 1º da Lei nº 14.133/2021, que será liberada de acordo com as condições previstas no edital, desde que cumpridas as obrigações contratuais.

**6.9.1.** Caso a licitante vencedora opte pela modalidade de seguro-garantia, deverá apresentá-la no prazo de 1 (um) mês, contado da data de homologação da licitação e anterior à assinatura do contrato e as demais no prazo máximo de 10 (dez) dias após a assinatura do contrato, sob pena de inadimplemento de cláusula contratual.

**6.10. Subcontratação:** Será permitida a subcontratação dos itens da obra até o limite de 50%.

**6.11. Sede da Empresa:** Não será obrigatória a presença de sede/filial em Aratuípe, Bahia, mas deverá ter registro ou visto no CREA/BA e/ou CAU/BA.

**6.12. Visita:** A LICITANTE deverá estar plenamente informada de tudo que se relacione com a natureza e localização dos serviços, suas condições gerais, locais e tudo que possa influir nos seus custos e o Município de ARATUÍPE/BA se desobriga de fornecer água, energia elétrica ou quaisquer outros serviços à CONTRATADA. A LICITANTE deverá apresentar documento afirmando que conhece as condições para a execução dos serviços.

**6.13. CANTEIRO DE OBRAS:** As edificações, móveis, equipamentos e materiais remanescentes do canteiro de obras, após o término das obras, são de propriedade do Empreiteiro, devendo ser retirados e os locais limpos de quaisquer vestígios de sua utilização.



## PREFEITURA MUNICIPAL DE ARATUÍPE

RUA DR. JOÃO MARTINS, 01 - CENTRO - ARATUÍPE - BAHIA

CNPJ Nº. 13.796.073/0001-83

**6.14. INSTALAÇÃO, MOBILIZAÇÃO E DESMOBILIZAÇÃO:** A instalação, mobilização e desmobilização referem-se às atividades de estruturação física e de equipar os ambientes de trabalho, cujo custo será diluído no preço global da obra.

### 7. ESTIMATIVAS DAS QUANTIDADES

7.1. Por se tratar de obra de construção a ser executada no regime de empreitada por preço global, todos os quantitativos estimativos constam da planilha orçamentária, que será anexo do Edital, com o custo total estimado em **R\$ 3.285.060,37 (três milhões, duzentos e oitenta e cinco mil, sessenta reais e trinta e sete centavos)**.

### 8. ANÁLISE DE MERCADO E JUSTIFICATIVA DA ESCOLHA DO TIPO E SOLUÇÃO A CONTRATAR

8.1. Trata-se de obra, com Projetos Executivos e demais serviços de engenharia necessários para execução do empreendimento.

8.2. Não se vislumbra no mercado outra solução que não seja a contratação de empresa especializada em engenharia.

### 9. ESTIMATIVAS DE PREÇOS OU PREÇOS REFERENCIAIS

9.1. A obra já possui projetos executivos elaborados e o orçamento de referência, cujo valor estimado é **R\$ 3.285.060,37 (três milhões, duzentos e oitenta e cinco mil, sessenta reais e trinta e sete centavos)**.

9.2. As despesas decorrentes para a contratação correrão à conta de recursos específicos consignados no Orçamento Geral do Município de Aratuípe deste exercício, na dotação abaixo discriminada:

<b>Órgão / Unidade:</b>	<b>02.06.002</b>
<b>Atividade:</b>	<b>1023</b>
<b>Elemento da Despesa:</b>	<b>4.4.9.0.51.00.0000</b>
<b>Fonte:</b>	<b>1700</b>

### 10. DESCRIÇÃO DA SOLUÇÃO COMO UM TODO E PRINCIPAIS CARACTERÍSTICAS DO SERVIÇO OU DO MATERIAL

10.1. A contratação tem por finalidade a construção de unidades habitacionais, no âmbito do Programa Minha Casa, Minha Vida – Novo PAC, no Município de Aratuípe/BA, por meio da Construção de 25 (vinte e cinco) Unidades Habitacionais, conforme definido no Projeto Básico, Projeto Executivo e no respectivo Cronograma Físico-Financeiro aprovado pela CAIXA.

A solução contempla a execução integrada e sequencial dos serviços de engenharia necessários à completa implantação do empreendimento habitacional, observando as etapas técnicas e construtivas previstas, compreendendo, de forma geral, os seguintes serviços:

- Administração local da obra e gestão técnica, financeira e operacional do empreendimento;
- Serviços preliminares, incluindo mobilização, canteiro de obras, locação, limpeza do terreno e demais preparações iniciais;
- Execução de fundações, conforme projetos estruturais e condições geotécnicas locais;
- Execução da superestrutura das unidades habitacionais;
- Execução de paredes e painéis, compreendendo alvenarias e elementos de vedação;
- Execução de cobertura e sistemas de proteção, incluindo estrutura, telhamento e elementos complementares;
- Execução de revestimentos internos e externos;
- Execução de pavimentações internas e externas, quando aplicáveis;



## PREFEITURA MUNICIPAL DE ARATUÍPE

RUA DR. JOÃO MARTINS, 01 - CENTRO - ARATUÍPE - BAHIA

CNPJ Nº. 13.796.073/0001-83

- Execução das instalações prediais, abrangendo instalações elétricas, hidrossanitárias, drenagem, e demais sistemas complementares;
- Execução de serviços de complementação e acabamentos finais.

Todas as intervenções deverão observar rigorosamente o padrão de qualidade estabelecido, seguir as melhores práticas executivas e adotar soluções técnicas otimizadas, garantindo eficiência, durabilidade e economicidade, em conformidade com o Projeto Executivo e com o Projeto Básico.

### 11. JUSTIFICATIVA PARA O PARCELAMENTO OU NÃO DA SOLUÇÃO

11.1. Conclui-se que **não há vantagem no parcelamento** do objeto, pois:

- A execução unitária garante padronização exigida pelo programa;
- A economia de escala reduz custos;
- Simplifica a gestão contratual e a fiscalização;
- Compatibiliza-se com as diretrizes da Caixa/Ministério das Cidades.

Portanto, **a contratação será realizada sem parcelamento**, por ser a solução mais eficiente e vantajosa.

### 12. DEMONSTRATIVO DOS RESULTADOS PRETENDIDOS EM TERMOS DE ECONOMICIDADE E DE MELHOR APROVEITAMENTO DOS RECURSOS HUMANOS, MATERIAIS OU FINANCEIROS DISPONÍVEIS

12.1. A provisão habitacional no Município de Aratuípe/BA, por meio da construção de unidades habitacionais no âmbito do Programa Minha Casa, Minha Vida – Novo PAC, proporcionará moradias dignas, seguras, acessíveis e funcionalmente adequadas às famílias beneficiadas. O empreendimento contempla a execução completa das edificações, incluindo fundações, estrutura, vedações, coberturas, revestimentos, instalações elétricas e hidrossanitárias, bem como todos os sistemas indispensáveis à plena habitabilidade das unidades.

O projeto tem como objetivo reduzir o déficit habitacional existente no município, promovendo a inclusão social, a melhoria das condições de vida e a efetivação do direito fundamental à moradia. A implantação das unidades habitacionais contribuirá para a estabilidade residencial das famílias atendidas, refletindo positivamente no bem-estar, na segurança e nos indicadores sociais locais.

A intervenção também favorecerá o ordenamento urbano e a valorização das áreas contempladas, mediante a implantação de moradias planejadas, em conformidade com as normas urbanísticas, técnicas e ambientais vigentes. Dessa forma, a provisão habitacional reforça as políticas públicas de desenvolvimento urbano sustentável, assegurando a ocupação adequada do solo e a integração harmoniosa das unidades ao tecido urbano existente.

Além dos impactos sociais diretos, a execução do empreendimento impulsionará a economia local, por meio da geração de empregos diretos e indiretos durante a fase de obras, do fortalecimento da cadeia produtiva da construção civil e da dinamização da economia municipal.

A empresa contratada deverá atender integralmente às exigências estabelecidas no Edital de Licitação, no Projeto Básico e no Projeto Executivo, garantindo a execução dos serviços com qualidade, eficiência e observância às melhores práticas de engenharia e construção, de modo a assegurar benefícios concretos e duradouros à comunidade de Aratuípe/BA.

### 13. PROVIDÊNCIAS A SEREM ADOTADAS PELA ADMINISTRAÇÃO PREVIAMENTE À CELEBRAÇÃO DO CONTRATO, INCLUSIVE QUANTO À CAPACITAÇÃO DE SERVIDORES OU EMPREGADOS PARA A FISCALIZAÇÃO E GESTÃO CONTRATUAL

13.1 Visando a correta execução do contrato, a administração deverá executar minimamente as seguintes ações antes de contratação:

- Definição do programa de necessidades, elencando as ações a serem realizadas, de projeto e





## **PREFEITURA MUNICIPAL DE ARATUÍPE**

RUA DR. JOÃO MARTINS, 01 - CENTRO - ARATUÍPE - BAHIA

CNPJ Nº. 13.796.073/0001-83

de obra;

- Elaboração do Executivo, contendo o conjunto de elementos necessários e suficientes, com nível de precisão adequado para definir e dimensionar a obra ou o serviço, ou o complexo de obras ou de serviços objeto da licitação, elaborado com base nas indicações dos Estudos Técnicos Preliminares, que assegure a viabilidade técnica e o adequado tratamento do impacto ambiental do empreendimento e que possibilite a avaliação do custo da obra e a definição dos métodos e do prazo de execução;
- Elaboração do Projeto Básico, contendo todos os elementos necessários para a contratação de bens e serviços (art. 6º, inciso XXIII, da Lei 14.133/21);
- Elaboração do Edital de Licitação.

No processo licitatório, a empresa licitante deverá observar as regras estabelecidas pela Lei nº 14.133 de 2021 acerca da participação no procedimento, as diretrizes quanto a execução de obras e serviços de engenharia, bem como obedecer às normas correlatas relacionadas ao objeto da contratação.

### **14. CONTRATAÇÕES CORRELATAS OU INTERDEPENDENTES**

14.1. Não se vislumbra contratação correlata em execução neste Município.

### **15. ASPECTOS DE SUSTENTABILIDADE NAS CONTRATAÇÕES**

15.1. A execução da construção de unidades habitacionais, no âmbito do Programa Minha Casa, Minha Vida – Novo PAC, no Município de Aratuípe/BA, requer a adoção de diretrizes e medidas ambientais que assegurem a minimização dos impactos ambientais adversos e a promoção de uma abordagem sustentável ao longo de todas as fases da obra.

Dentre as medidas a serem adotadas, destacam-se:

- Implementação de plano de gerenciamento ambiental da obra, contemplando ações específicas para a adequada gestão dos resíduos da construção civil, o controle de emissões de poeira, ruídos e vibrações, bem como a proteção dos recursos naturais existentes na área de intervenção;
- Adoção de soluções construtivas e operacionais que priorizem a eficiência no uso de recursos naturais, a redução de desperdícios e o cumprimento das normas ambientais vigentes, contribuindo para a sustentabilidade do empreendimento;
- Realização de monitoramento ambiental contínuo durante as etapas de implantação do empreendimento, com ajustes nos procedimentos executivos sempre que necessário, visando prevenir, reduzir ou mitigar eventuais impactos negativos ao meio ambiente;
- Capacitação e orientação dos trabalhadores envolvidos quanto às boas práticas ambientais, ao manejo adequado de resíduos e à importância da preservação ambiental no contexto da obra, reforçando a responsabilidade socioambiental durante a execução;
- Comunicação e integração com a comunidade do entorno, mantendo-a informada sobre o andamento das obras e sobre as medidas adotadas para mitigação de impactos ambientais, fortalecendo a transparência, a participação social e o compromisso com o desenvolvimento urbano sustentável.

As ações propostas asseguram que a execução do empreendimento habitacional ocorra de forma ambientalmente responsável, em conformidade com a legislação aplicável e com as diretrizes do Programa Minha Casa, Minha Vida e do Novo PAC, conciliando o atendimento à demanda habitacional com a preservação ambiental.

### **16. MODELO DE GESTÃO DO CONTRATO**

16.1. O contrato deverá ser executado fielmente pelas partes, de acordo com as cláusulas avençadas e as normas da Lei Federal nº 14.133, de 2021, e da Lei estadual nº 14.634, de 2023, respondendo cada parte pelas consequências de sua inexecução total ou parcial (art. 115, caput, da Lei nº 14.133, de 2021).





## PREFEITURA MUNICIPAL DE ARATUÍPE

RUA DR. JOÃO MARTINS, 01 - CENTRO - ARATUÍPE - BAHIA

CNPJ Nº. 13.796.073/0001-83

16.2. Em caso de impedimento, ordem de paralisação ou suspensão do contrato, o cronograma de execução será prorrogado automaticamente pelo tempo correspondente, anotadas tais circunstâncias mediante simples apostila (art. 115, §5º, da Lei Federal nº 14.133, de 2021).

16.3. O impedimento a que se refere o subitem anterior, total ou parcial, da execução do contrato por fato ou ato de terceiro, deve ser reconhecido pela Administração em documento contemporâneo à sua ocorrência.

16.4. As comunicações entre o órgão ou entidade e a contratada devem ser realizadas por escrito sempre que o ato exigir tal formalidade, admitindo-se, para esse fim, o uso de mensagem eletrônica por meio do email: [copelaratuipe@gmail.com](mailto:copelaratuipe@gmail.com)

16.5. O órgão ou entidade poderá convocar representante da contratada para adoção de providências que devam ser cumpridas de imediato.

16.6. A execução do contrato deverá ser acompanhada e fiscalizada pelo(s) fiscal(is) do contrato, ou pelos respectivos substitutos (art. 117, caput, da Lei Federal nº 14.133, de 2021).

16.7. Compete ao(s) fiscal(is) do contrato ou ao(s) seu(s) substituto(s):

- a) anotar no histórico de gerenciamento do contrato todas as ocorrências relacionadas à sua execução, com a descrição do que for necessário para a regularização das faltas ou dos defeitos observados;
- b) emitir notificações para a correção da execução do contrato, determinando prazo para a correção, quando identificar qualquer inexecução ou irregularidade;
- c) emitir notificações para a correção de rotinas ou de qualquer inexecução ou irregularidade constatada, com a definição de prazo para a correção;
- d) informar ao gestor do contrato, em tempo hábil, a situação que demandar decisão ou adoção de medidas que ultrapassem sua competência, para que adote as medidas necessárias e saneadoras, se for o caso;
- e) comunicar imediatamente ao gestor do contrato quaisquer ocorrências que possam inviabilizar a execução do contrato nas datas estabelecidas;
- f) fiscalizar a execução do contrato para que sejam cumpridas as condições estabelecidas, de modo a assegurar os melhores resultados para a administração, com a conferência das notas fiscais e das documentações exigidas para o pagamento e, após o ateste, que certifica o recebimento provisório, encaminhar ao gestor de contrato para ratificação;
- g) comunicar ao gestor do contrato, em tempo hábil, data (s) do término do contrato sob sua responsabilidade, com vistas à tempestiva renovação ou prorrogação contratual;
- h) acompanhar o empenho, o pagamento, as garantias, as glosas e a formalização de apostilamento e termos aditivos, solicitando quaisquer documentos comprobatórios pertinentes, caso necessário; e
- i) atuar tempestivamente na solução do problema, caso ocorram descumprimento das obrigações contratuais, reportando o fato ao gestor do contrato para que adote as providências cabíveis, quando ultrapassar a sua competência.

16.8. Sem prejuízo das obrigações de que tratam os demais subitens deste item 13, o fiscal do contrato deverá verificar a manutenção das condições de habilitação exigidas no edital e identificar possível razão que, nos termos dos §§4º e 5º do art. 156 da Lei Federal nº 14.133, de 2021, e art. 48 da Lei nº 14.634, de 2023, impeça a contratada de licitar e contratar.

16.9. Constatando-se a situação de irregularidade da contratada, será providenciada sua intimação, por escrito, para que, no prazo de 5 (cinco) dias úteis, regularize sua situação ou, no mesmo prazo, apresente sua justificativa.

16.20. O prazo de que trata o subitem anterior poderá ser prorrogado uma vez, por igual período, a critério do Contratante.

16.21. Não havendo regularização ou não aceita a justificativa apresentada, a Administração deverá adotar as medidas necessárias à apuração dos fatos nos autos do processo administrativo correspondente, assegurada à contratada a ampla defesa.

16.22. Compete ao gestor do contrato ou ao seu substituto:

- a) acompanhar os registros realizados pelos fiscais do contrato, de todas as ocorrências relacionadas à execução do contrato e as medidas adotadas, e informar à autoridade superior àquelas que ultrapassem a sua competência;
- b) coordenar a rotina de acompanhamento e de fiscalização do contrato, cujo histórico de gerenciamento deverá conter todos os registros formais da execução, a exemplo da ordem de



## PREFEITURA MUNICIPAL DE ARATUÍPE

RUA DR. JOÃO MARTINS, 01 - CENTRO - ARATUÍPE - BAHIA

CNPJ Nº. 13.796.073/0001-83

serviço, do registro de ocorrências, das alterações e das prorrogações contratuais, e elaborar relatório com vistas à verificação da necessidade de adequações do contrato para fins de atendimento da finalidade da administração;

- c) acompanhar a manutenção das condições de habilitação da contratada, para fins de empenho de despesa e pagamento, e anotar os problemas que obstem o fluxo normal da liquidação e do pagamento da despesa no relatório de riscos eventuais;
- d) coordenar os atos preparatórios à instrução processual e ao envio da documentação pertinente ao setor de contratos para a formalização dos procedimentos relativos à prorrogação, à alteração, ao reequilíbrio, ao pagamento, à eventual aplicação de sanções e à extinção dos contratos, entre outros;
- e) emitir documento comprobatório da avaliação realizada pelo (s) fiscal (is) quanto ao cumprimento de obrigações assumidas pela contratada, com menção ao seu desempenho na execução contratual, baseado nos indicadores objetivamente definidos e aferidos, e a eventuais penalidades aplicadas, a constarem do cadastro de atesto de cumprimento de obrigações;
- f) adotar providências para a formalização de processo administrativo sancionatório para fins de aplicação de sanções.

16.23. Após a assinatura do contrato ou instrumento equivalente, o órgão ou entidade poderá convocar o representante da empresa contratada para reunião inicial para alinhamento da execução do contrato e demais procedimento de gestão do ajuste.

16.24. O contratado será responsável pelos danos causados diretamente à Administração ou a terceiros em razão da execução do contrato, e não excluirá nem reduzirá essa responsabilidade a fiscalização ou o acompanhamento pelo contratante (Lei nº 14.133/2021, art. 120).

16.25. Somente o contratado será responsável pelos encargos trabalhistas, previdenciários, fiscais e comerciais resultantes da execução do contrato (Lei nº 14.133/2021, art. 121, caput).

16.26. Antes do pagamento da nota fiscal ou da fatura, deverá ser consultada a situação da empresa. Serão exigidos a Certidão Negativa de Débito (CND) relativa a Créditos Tributários Federais e à Dívida Ativa da União, o Certificado de Regularidade do FGTS (CRF) e a Certidão Negativa de Débitos Trabalhistas (CNDT).

### 17. OBRIGAÇÕES DA CONTRATADA:

17.1. A empresa contratada obriga-se a:

- a) Executar os serviços com presteza e qualidade técnica, assegurando que a obra seja entregue em conformidade com os requisitos de cada atividade definida em contrato, especialmente no que se refere às normas técnicas aplicáveis, à descrição dos serviços, às atribuições e responsabilidades, aos relatórios exigidos, bem como ao cronograma físico-financeiro constante da proposta aprovada;
- b) Corrigir ou complementar os serviços executados, sempre que solicitado pela contratante, durante a vigência contratual, sem ônus adicional;
- c) Reparar, corrigir, substituir ou refazer, às suas expensas, total ou parcialmente, o objeto do contrato que apresentar vícios, defeitos ou incorreções atribuíveis à contratada, desde que identificados durante a vigência do contrato;
- d) Manter equipe técnica qualificada e compatível com os perfis profissionais descritos na proposta, sem que se configure qualquer vínculo empregatício entre os profissionais e a contratante;
- e) Não transferir a terceiros, no todo ou em parte, a execução dos serviços contratados, salvo mediante autorização prévia e expressa da contratante;
- f) Responder por todos os danos causados à Administração Pública ou a terceiros, decorrentes de ação ou omissão dolosa ou culposa, sem prejuízo da responsabilidade da contratante pela fiscalização da execução contratual;
- g) Manter sigilo absoluto sobre quaisquer dados, informações, documentos e especificações aos quais venha a ter acesso em razão da execução dos serviços, sendo vedada sua divulgação ou reprodução sem autorização expressa da contratante;
- h) Assumir integralmente os encargos decorrentes de eventuais demandas cíveis ou penais, direta ou indiretamente relacionadas à execução dos serviços, inclusive aquelas conexas ou decorrentes de prevenção, conexão ou continência processual;



## PREFEITURA MUNICIPAL DE ARATUÍPE

RUA DR. JOÃO MARTINS, 01 - CENTRO - ARATUÍPE - BAHIA

CNPJ Nº. 13.796.073/0001-83

- i) Abster-se de veicular publicidade ou divulgar qualquer informação relativa às atividades contratadas, salvo mediante autorização prévia e expressa da contratante;
- j) Garantir a adequada alocação da equipe técnica, assegurando a estrita observância das disposições constantes no Termo de Referência e na proposta aprovada, sem que haja sobreposição ou incompatibilidade com outros contratos ou projetos;
- k) Responsabilizar-se por todos os custos decorrentes da necessidade de refazimento dos serviços, quando executados em desacordo com as exigências contratuais, bem como pelos atrasos decorrentes dessas correções e por eventuais penalidades aplicáveis;
- l) Assumir, nos termos da legislação vigente, todas as despesas relacionadas à execução contratual, incluindo, mas não se limitando a: tributos, encargos trabalhistas, previdenciários, fiscais, comerciais, licenças, alvarás e quaisquer outros custos necessários para a perfeita execução do objeto contratual. Isso inclui o recolhimento do Imposto Sobre Serviços de Qualquer Natureza (ISSQN) ao Município, onde os serviços serão prestados;
- m) Manter, durante toda a execução do contrato, as condições de habilitação e qualificação exigidas no processo licitatório.

### 18. CRITÉRIOS DE RECEBIMENTO E DE PAGAMENTO

#### 18.1. Avaliação da Execução

18.1.1. Não será utilizado instrumento de medição de resultado para avaliação da execução do objeto.

18.1.2. As medições serão mensais e levarão em consideração a elaboração, apresentação e aprovação dos serviços, pela equipe de fiscalização do Município de Aratuípe. Ou seja, ao final de cada período mensal, a contratada receberá o equivalente à somatória dos serviços executados nesse intervalo de tempo, conforme cronograma físico-financeiro da obra, devendo a contratada apresentar o relatório fotográfico anexo a cada fatura mensal, para comprovação dos serviços executados juntamente com o livro diário de obra.

18.1.3. A CONTRATANTE terá o direito de suspender, no todo ou em parte, os pagamentos previstos nesta Cláusula no caso de inadimplemento pela CONTRATADA, de suas obrigações decorrentes das leis vigentes ou desta Especificação Técnica até a efetiva comprovação do cumprimento dos referidos pontos elencados pela CONTRATANTE. Depois de referida comprovação, a CONTRATANTE efetuará o pagamento dos valores suspensos sem qualquer reajuste, correção ou direito de reclamação pela CONTRATADA.

#### 18.2. Recebimento do Objeto

18.2.1. Os serviços serão recebidos provisoriamente, no prazo de 12 (doze) meses, pelo(s) fiscal(is) do contrato, mediante termo(s) detalhado(s), quando verificado o cumprimento das exigências de caráter técnico e administrativo (art. 140, inciso I, "a" da Lei Federal nº 14.133, de 2021).

18.2.2. O prazo de que trata o subitem anterior será contado do recebimento de comunicação escrita da contratada com a comprovação da prestação dos serviços a que se refere a parcela a ser paga.

18.2.3. Para efeito de recebimento provisório, ao final de cada período de faturamento, o(s) fiscal(is) do contrato deverá apurar o resultado das avaliações da execução do objeto e, se for o caso, a análise do desempenho e qualidade da prestação dos serviços realizados em consonância com os indicadores previstos.

18.2.4. A análise do desempenho e qualidade da prestação dos serviços referida no subitem anterior poderá resultar no redimensionamento de valores a serem pagos à contratada, circunstância que deverá ser registrada pelo(s) fiscal(is) em relatório(s) a ser encaminhado ao gestor do Contrato.

18.2.5. A contratada fica obrigada a reparar, corrigir, remover, reconstruir ou substituir, às suas expensas, no todo ou em parte, o objeto em que se verificarem vícios, defeitos ou incorreções resultantes da execução ou materiais empregados (art. 119 da Lei Federal nº 14.133, de 2021).

18.2.6. A fiscalização não efetuará o ateste da última e/ou única medição de serviços até que sejam sanadas todas as eventuais pendências que possam vir a ser apontadas durante o recebimento provisório.

18.2.7. O recebimento provisório estará sujeito, quando cabível, à conclusão de todos os testes de campo e à entrega dos Manuais e Instruções exigíveis.



## **PREFEITURA MUNICIPAL DE ARATUÍPE**

RUA DR. JOÃO MARTINS, 01 - CENTRO - ARATUÍPE - BAHIA

CNPJ Nº. 13.796.073/0001-83

18.2.8. Os serviços poderão ser rejeitados, no todo ou em parte, quando em desacordo com as especificações constantes neste Estudo Técnico Preliminar, Projeto Básico e na proposta, sem prejuízo da aplicação das penalidades. (art. 140, §1º da Lei Federal nº 14.133, de 2021)

18.2.9. Quando a fiscalização for exercida por um único servidor, o termo detalhado de recebimento provisório deverá conter o registro, a análise e a conclusão sobre todas as ocorrências na execução do Contrato, acompanhado dos demais documentos que julgar necessários, encaminhando-o ao servidor ou comissão designada pela autoridade competente para recebimento definitivo.

18.2.10. Os serviços serão recebidos definitivamente no prazo de 90 (noventa) dias, contados do recebimento provisório da obra que se dará no prazo de 22 (vinte e dois) meses, por servidor ou comissão designada pela autoridade competente, após a verificação da qualidade e quantidade do serviço e consequente aceitação mediante termo detalhado, obedecendo os seguintes procedimentos (art. 140, inciso I, "b" da Lei Federal nº 14.133, de 2021):

- a) emissão de documento comprobatório da avaliação realizada pelo(s) fiscal(is) sobre o cumprimento de obrigações assumidas pela contratada, com menção ao seu desempenho na execução contratual, baseado em indicadores objetivamente definidos e aferidos, e a eventuais penalidades aplicadas, devendo constar do cadastro de atesto de cumprimento de obrigações;
- b) análise dos relatórios e de toda a documentação apresentada pela fiscalização e, caso haja irregularidades que impeçam a liquidação e o pagamento da despesa, indicação das cláusulas contratuais correspondentes, solicitando à contratada por escrito, as respectivas correções;
- c) emissão de termo detalhado para efeito de recebimento definitivo dos serviços, com base nos relatórios elaborados e documentações apresentadas;
- d) comunicação à contratada para emissão de nota (s) fiscal (is) ou instrumento(s) de cobrança equivalente(s), com o valor exato dimensionado pela fiscalização;
- e) envio da documentação correspondente ao setor de contratos para a formalização dos procedimentos de liquidação e pagamento, no valor dimensionado pela fiscalização e gestão; e
- f) no caso de controvérsia sobre a execução do objeto, quanto à dimensão, qualidade e quantidade, a contratada deverá ser comunicada para emissão de nota (s) fiscal (is) ou instrumento(s) de cobrança equivalente(s) relativamente à parcela incontroversa da execução do objeto, para efeito de liquidação e pagamento (art. 143 da Lei Federal nº 14.133, de 2021).

18.2.11. Nenhum prazo de recebimento ocorrerá enquanto pendente a solução, pela contratada, de inconsistências verificadas na execução do objeto ou nota(s) fiscal(is) ou instrumento(s) de cobrança equivalente(s).

18.2.12. O recebimento provisório ou definitivo não excluirá a responsabilidade civil pela solidez e pela segurança do serviço nem a responsabilidade ético profissional pela perfeita execução do Contrato (art. 140, §2º da Lei Federal nº 14.133, de 2021).

### **18.3. Liquidação**

18.3.1. Recebida(s) nota(s) fiscal(is) ou instrumento(s) de cobrança equivalente(s), a Administração, no prazo de 15 (quinze) dias úteis, prorrogáveis por igual período, adotará, na forma desse subitem, as providências para fins de liquidação da despesa.

18.3.2. Para fins de liquidação, o setor competente deverá verificar se a(s) nota(s) fiscal(is) ou instrumento(s) de cobrança equivalente(s) apresentado(s) pela contratada expressa(m) os elementos necessários e essenciais do documento, tais como:

- a) o prazo de validade;
- b) a data da emissão;
- c) os dados do Contrato e do Contratante;
- d) o período respectivo de execução do Contrato;
- e) o valor a pagar; e
- f) eventual destaque do valor de retenções tributárias cabíveis.

18.3.3. Havendo erro na apresentação da(s) nota(s) fiscal(is) ou instrumento(s) de cobrança equivalente(s), ou circunstância que impeça a liquidação da despesa, esta ficará sobrestada até que a contratada providencie as medidas saneadoras, reiniciando-se o prazo após a comprovação da regularização da situação, sem ônus para o Contratante;

18.3.4. A(s) nota(s) fiscal(is) ou instrumento(s) de cobrança equivalente(s) deverá(ão) ser obrigatoriamente acompanhado(s) da comprovação da regularidade fiscal da contratada mediante



## PREFEITURA MUNICIPAL DE ARATUÍPE

RUA DR. JOÃO MARTINS, 01 - CENTRO - ARATUÍPE - BAHIA

CNPJ Nº. 13.796.073/0001-83

consulta aos sítios eletrônicos oficiais ou à documentação de habilitação fiscal, social e trabalhista, na forma exigida neste Estudo Técnico Preliminar;

18.3.5. Será considerada data do pagamento o dia em que constar como emitida a ordem bancária para pagamento;

18.3.6. A Contratante não se responsabilizará por qualquer despesa que venha a ser efetuada pela Contratada, que porventura não tenha sido acordada no contrato.

### 18.4. Prazo para pagamento

18.4.1. O pagamento será efetuado no prazo de 30 (trinta) dias contados da finalização da liquidação da despesa, conforme subitem anterior.

18.4.2 No caso de atraso pelo Contratante, os valores devidos à contratada serão atualizados monetariamente entre o termo final do prazo de pagamento até a data de sua efetiva realização, de acordo com a variação do Índice Nacional de Preços - INPC do IBGE, pro rata tempore.

### 18.5. Forma de pagamento

18.5.1. O pagamento será realizado por meio de ordem bancária ou crédito em conta da contratada

18.5.2 A (s) nota (s) fiscal (is) ou instrumento (s) de cobrança equivalente(s) deverá(ao) atender as exigências legais pertinentes aos tributos e encargos relacionados com a obrigação, sujeitando-se às retenções tributárias previstas em lei, e, as situações específicas, à adoção da forma eletrônica.

18.5.3 Independentemente do percentual de tributo inserido na proposta de preço, serão retidos na fonte, por ocasião da realização do pagamento, os percentuais estabelecidos na legislação vigente, quando houver.

18.5.4 A contratada regularmente optante pelo Simples Nacional, nos termos da Lei Complementar nº 123, de 2006, não sofrerá a retenção tributária quanto aos impostos e contribuições abrangidos por aquele regime, estando o pagamento condicionado à apresentação de comprovação, por meio de documento oficial, de que faz jus ao tratamento tributário favorecido previsto na referida Lei Complementar.

18.5.5 O pagamento será realizado através de ordem bancária, para crédito em banco, agência e conta corrente indicados pelo contratado, conforme artigo 142 da 14.133/21, respeitada a ordem cronológica prevista no artigo 141 da 14.133/21.

18.5.6 No entanto, o pagamento ficará condicionado à apresentação de comprovação, por meio de documento oficial, de que faz jus ao tratamento tributário favorecido previsto na referida Lei Complementar.

18.5.7 No pagamento de parcelas pertinentes a obras e/ou serviços de engenharia, deverão ser adicionalmente observados:

I. qualquer pagamento somente será efetuado mediante apresentação das respectivas nota(s) fiscal (is) /fatura (s), emitida em nome do CONTRATANTE;

II. o pagamento da primeira parcela está condicionado à apresentação:

a) da Anotação/Registro de Responsabilidade Técnica no Conselho de Classe respectivo;

b) no caso de obra, da comprovação de instalação da placa de divulgação e identificação;

c) da prova da matrícula da obra/serviço junto à Previdência Social;

d) guias de recolhimento das contribuições de assistência e previdência social e do FGTS, nos termos da legislação específica em vigor, as quais deverão estar acompanhadas de declaração elaborada em papel timbrado da CONTRATADA, carimbada e assinada por pessoa legalmente habilitada para tal fim, atestando, sob as penas da lei, que as mesmas correspondem fielmente ao total da mão-de-obra empregada nos serviços contratados.

III. quanto ao Imposto sobre Serviços de Qualquer Natureza (ISSQN), será observado o disposto na Lei Complementar nº 116, de 2003, e legislação municipal aplicável, e ainda:

a) Os serviços serão medidos mensalmente, em cujo processo deverá constar a real alíquota de ISSQN adotada pelo Município no qual os serviços foram executados;

IV. Nenhum pagamento isentará a CONTRATADA das responsabilidades contratuais, nem implicará em aprovação definitiva dos serviços executados total ou parcialmente;

V. para efeito do pagamento da última parcela, a CONTRATADA deverá apresentar a baixa definitiva da matrícula da obra/serviço junto ao INSS com respectiva Certidão Negativa de Débito – CND, observando-se o que se segue, na hipótese da impossibilidade do atendimento ao disposto neste inciso:





## PREFEITURA MUNICIPAL DE ARATUÍPE

RUA DR. JOÃO MARTINS, 01 - CENTRO - ARATUÍPE - BAHIA

CNPJ Nº. 13.796.073/0001-83

a) ao final da obra, se houver comprovação de que a Contratada apresentou ao Órgão competente os documentos necessários para expedição de CND e se a Administração tiver como aferir e atestar, de forma expressa, em documento assinado e com identificação do seu subscritor, que todas as obrigações previdenciárias relacionadas à obra realizada foram cumpridas, poderá ser liberado o pagamento.

b) Após a inspeção final e sendo os serviços aprovados pelo fiscal do contrato, o Município de Aratuípe/BA e a CONTRATADA assinarão um **TERMO DE ENCERRAMENTO FÍSICO**, que deverá acompanhar a medição final juntamente com As Built dos Serviços executados impressos e em arquivo magnético.

### 19. DECLARAÇÃO DA VIABILIDADE DA CONTRATAÇÃO

19.1 É plenamente viável a contratação de empresa especializada para a construção de unidades habitacionais, no âmbito do Programa Minha Casa, Minha Vida – Novo PAC, no Município de Aratuípe/BA, conforme Termo de Compromisso firmado com o Ministério das Cidades nº 974277/2025 – Operação CAIXA nº 1100082-95, observadas as justificativas técnicas, econômicas e administrativas previamente apresentadas.

### 20. TÓPICOS PARA ORIENTAR O PROJETO BÁSICO OU CONTRATO

- 1 - Prazo de execução da obra: **12 (doze) meses**;
- 2 - O regime da contratação é **EMPREITADA POR PREÇO GLOBAL**;
- 3 - Informar que será permitida a subcontratação até o limite de 50% de serviços acessórios da obra;
- 4 - Recomendar que o licitante, antes de apresentar a proposta, realize a vistoria do local da obra, executando todos os levantamentos necessários ao desenvolvimento de seus trabalhos, de modo a não incorrer em omissões, as quais não poderão ser alegadas em favor de eventuais pretensões de acréscimo de preços, podendo, no entanto, o licitante declarar que conhece o local e as peculiaridades da futura contratação;
- 5 - Apresentar os critérios de fiscalização, as informações referentes ao Diário de Obra e os critérios de similaridade dos materiais;
- 6 - Informar as normas para medições, desembolso financeiro do Município de Aratuípe, pagamento e atualização de preços;
- 7 - Informar os critérios para alteração de contrato;
- 8 - Estabelecer as obrigações do contratante e da contratada (inclusive normas de segurança do trabalho).

### 21. INDICAÇÃO DA MODALIDADE DE CONTRATAÇÃO

21.1. Tendo em vista o objeto da contratação, OBRA, sugere-se a realização de Licitação na modalidade CONCORRÊNCIA, na forma eletrônica.

Cabe consignar que o objeto, ora tratado, possui padrões de desempenho e qualidade que podem ser objetivamente definidos pelo edital, por meio de especificações usuais de mercado. Além disso, trata-se de obra comum, cujo critério de julgamento será o de menor preço.

Sendo assim, a contratação do serviço será realizada mediante licitação na modalidade CONCORRÊNCIA, em sua forma eletrônica, no do tipo menor preço, nos termos do inciso XXXVIII do art 6º e art. 29 da Lei 14.133/2021:

*Art. 6º Para fins desta Lei, consideram-se:*

*(...)*

*XXXVIII - concorrência: modalidade de licitação para contratação de bens e serviços especiais e de obras e serviços comuns e especiais de engenharia, cujo critério de julgamento poderá ser:*

*a) menor preço;*

*(...)*





## **PREFEITURA MUNICIPAL DE ARATUÍPE**

RUA DR. JOÃO MARTINS, 01 - CENTRO - ARATUÍPE - BAHIA

CNPJ Nº. 13.796.073/0001-83

*Art. 29. A concorrência e o pregão seguem o rito procedimental comum a que se refere o [art. 17 desta Lei](#), adotando-se o pregão sempre que o objeto possuir padrões de desempenho e qualidade que possam ser objetivamente definidos pelo edital, por meio de especificações usuais de mercado.*

No presente caso, não será adotado Sistema de Registro de Preços.

Aratuípe/BA, 13 de Janeiro de 2026.

**Jessica Rodrigues Ferreira de Oliveira Silva**

Engenheira Civil do Município de Aratuípe

CREA nº 3000065861



**Prefeitura Municipal de Aratuípe**

Rua Dr. João Martins, 01 - Centro - Aratuípe – Bahia  
CNPJ Nº. 13.796.073/0001-83

**ANEXO II**

**PROJETO BÁSICO DA OBRA**

**ARQUIVOS EM PDF**

## **PROJETO BÁSICO**

### **CONSTRUÇÃO DE UNIDADES HABITACIONAIS ATRAVÉS DO MCMV - NOVO PAC NO MUNICÍPIO DE ARATUÍPE/BA, ATRAVÉS DO TERMO DE COMPROMISSO COM O MCIDADES Nº 974277/2025, OPERAÇÃO CAIXA Nº 1100082-95**

#### **1. OBJETIVO**

Contratação de empresa de engenharia para execução de obras/serviços de CONSTRUÇÃO DE UNIDADES HABITACIONAIS ATRAVÉS DO MCMV - NOVO PAC NO MUNICÍPIO DE ARATUÍPE/BA, ATRAVÉS DO TERMO DE COMPROMISSO COM O MCIDADES Nº 974277/2025, OPERAÇÃO CAIXA Nº 1100082-95, descritos neste instrumento de projeto básico, pelo tipo de licitação menor preço, segundo o regime de execução de empreitada por preço global.

#### **2. DESCRIÇÃO DOS SERVIÇOS**

As obras/serviço, objeto deste certame, advirão conforme Projetos e Especificações Técnicas.

Os serviços de engenharia objeto desta contratação são caracterizados como especiais, conforme justificativa constante do Estudo Técnico Preliminar.

#### **3. JUSTIFICATIVA**

A construção de unidades habitacionais destinadas a famílias de baixa renda justifica-se pela necessidade de enfrentamento do déficit habitacional existente no Município, especialmente nas parcelas da população em situação de vulnerabilidade socioeconômica. O acesso à moradia adequada constitui direito social previsto no art. 6º da Constituição Federal e integra as diretrizes da Política Nacional de Habitação e do Sistema Nacional de Habitação de Interesse Social (SNHIS).

Levantamentos realizados pelos órgãos municipais responsáveis pela política urbana e assistência social indicam a existência de famílias vivendo em condições

#### **SEDE / MATRIZ**

Rua Carlos Roque, 45, Térreo - Centro  
Laje - Bahia - CEP 45490-000

#### **ESCRITÓRIO SAJ**

Rua Jonathas Pereira do Vale, 55, CS-03  
2º andar - sl 202 - Quintandinha  
Santo Antônio de Jesus - Bahia - CEP 44440-460

  
**Tailan Santos de Souza**  
Engenheiro Civil  
CREA-BA 051850488-3

llesengenharia 

(75) 97400-9292 

contato@llesengenharia.com.br 

inadequadas de habitação, com registro de moradias precárias, coabitação involuntária, áreas de risco e ocupações irregulares. Tais situações resultam em impactos negativos para a saúde pública, segurança, dignidade humana e para o desenvolvimento urbano ordenado.

A intervenção proposta contribui diretamente para a redução da vulnerabilidade social, promovendo inclusão, regularidade fundiária futura e melhoria da qualidade de vida da população atendida. Além disso, a produção habitacional planejada permite maior eficiência no uso do solo urbano, reduz pressões por ocupações informais e fortalece a política municipal de desenvolvimento urbano sustentável.

#### **4. ESTIMATIVA DE CUSTO**

O orçamento estimado para a execução dos serviços, com BDI incluso, é de **R\$ 3.285.060,37 (três milhões, duzentos e oitenta e cinco mil, sessenta reais e trinta e sete centavos)**, conforme discriminado no Memorial Descritivo e Planilha Orçamentária anexos.

A contratada deve considerar nos preços unitários correspondentes propostos, todos os materiais e serviços necessários, bem como mobilização, deslocamentos, desmobilização, leis sociais, transporte, alimentação, seguros, lucro, despesas indiretas, etc.

Todas as propostas deverão ter como parâmetro o valor acima descrito e será irrealizável.

#### **5. GARANTIA DE PROPOSTA**

As licitantes deverão fornecer garantia de proposta na apresentação da mesma, no percentual de 1% do valor estimado para a contratação, na forma prevista no art. 58, § 1º, da Lei nº 14.133/2021.

#### **6. GARANTIA DO CONTRATO**

A licitante vencedora deverá fornecer garantia do contrato no percentual de 5% do valor inicial do contrato, na forma prevista no art. 98, da Lei nº 14.133/2021.

##### **SEDE / MATRIZ**

Rua Carlos Roque, 45, Térreo - Centro  
Laje - Bahia - CEP 45490-000

##### **ESCRITÓRIO SAJ**

Rua Jonathas Pereira do Vale, 55, CS-03  
2º andar - sl 202 - Quintandinha  
Santo Antônio de Jesus - Bahia - CEP 44440-460

  
**Tailan Santos de Souza**  
Engenheiro Civil  
CREA-BA 051850488-3

llesengenharia 

(75) 97400-9292 

contato@llesengenharia.com.br 

## **7. CRITÉRIOS DE AVALIAÇÃO**

Os critérios de avaliação das propostas serão definidos conforme disposto no edital de licitação, considerando-se aspectos técnicos, financeiros e de qualificação das empresas participantes.

## **8. SUBCONTRATAÇÃO**

A subcontratação dos serviços fica limitada em até 50%.

O contrato oferece maior detalhamento das regras que serão aplicadas em relação à subcontratação.

## **9. CONSÓRCIO**

Não será aceito consórcio para a execução dos serviços.

## **10. VISITA**

A LICITANTE deverá estar plenamente informada de tudo que se relacione com a natureza e localização dos serviços, suas condições gerais, locais e tudo que possa influir nos seus custos e o Município de ARATUÍPE/BA se desobriga de fornecer água, energia elétrica ou quaisquer outros serviços à CONTRATADA. A LICITANTE deverá apresentar documento afirmando que conhece as condições para a execução dos serviços.

## **11. PRAZO DE EXECUÇÃO**

O prazo para execução objeto destes será de **12 (doze)** meses, contados a partir da assinatura da Ordem de Serviço.

## **12. PRAZO DE GARANTIA DA OBRA**

Recebida a obra, durante 5 (cinco) anos, o executor responde por vícios de solidez ou segurança (rachaduras, infiltrações, vazamentos, etc.), conforme preceitua o Código Civil.

### **SEDE / MATRIZ**

Rua Carlos Roque, 45, Térreo - Centro  
Laje - Bahia - CEP 45490-000

### **ESCRITÓRIO SAJ**

Rua Jonathas Pereira do Vale, 55, CS-03  
2º andar - sl 202 - Quintandinha  
Santo Antônio de Jesus - Bahia - CEP 44440-460

  
**Tailan Santos de Souza**  
Engenheiro Civil  
CREA-BA 051850488-3

llesengenharia 

(75) 97400-9292 

contato@llesengenharia.com.br 

### 13. EXIGÊNCIAS TÉCNICAS

Os documentos necessários para participação na licitação incluem, mas não se limitam a:

**13.1.** Registro e quitação da empresa licitante e do responsável técnico no CREA (Conselho Regional de Engenharia e Agronomia) e/ou CAU (Conselho de Arquitetura e Urbanismo), conforme as áreas de atuação previstas no projeto básico, em plena validade no momento da licitação.

**13.2.** Quanto à capacitação técnico-operacional: apresentação de um ou mais atestados de capacidade técnica, fornecido por pessoa jurídica de direito público ou privado devidamente identificada, em nome do contratado, relativo à execução de serviço de engenharia, compatível em características, quantidades e prazos com o objeto presente, envolvendo as parcelas de maior relevância e valor significativo do objeto. Será admitida, para fins de comprovação de quantitativo mínimo do serviço, a apresentação de diferentes atestados de serviços executados de forma concomitante, a saber:

**13.2.1.** Execução de Armação de Infra e Superestrutura – Comprovação mínima de 7.885,00 kg;

**13.2.2.** Concretagem de Infra e Superestrutura – Comprovação mínima de 147,00 m<sup>3</sup>;

**13.2.3.** Trama de Madeira para Telhados com Telha Cerâmica – Comprovação mínima de 918,00 m<sup>2</sup>;

**13.2.4.** Execução de Alvenaria de Blocos de Vedação – Comprovação mínima de 1.154,00 m<sup>2</sup>;

**13.2.5.** Execução de Massa Única/Reboco/Emboço – Comprovação mínima de 2.775,00 m<sup>2</sup>;

**13.2.6.** A licitante deverá comprovar mediante a apresentação de **apenas 1 (um) Atestado de Capacidade Técnica**, a execução anterior de Construção de

**SEDE / MATRIZ**

Rua Carlos Roque, 45, Térreo - Centro  
Laje - Bahia - CEP 45490-000

**ESCRITÓRIO SAJ**

Rua Jonathas Pereira do Vale, 55, CS-03  
2º andar - sl 202 - Quintandinha  
Santo Antônio de Jesus - Bahia - CEP 44440-460

  
**Tailan Santos de Souza**  
Engenheiro Civil  
CREA-BA 051850488-3

llesengenharia 

(75) 97400-9292 

contato@llesengenharia.com.br 



Obras Civis Seriadas de Unidades Habitacionais com no mínimo **12 (doze) casas;**

**13.2.7.** Ainda a licitante deverá comprovar possuir a **certificação do Programa Brasileiro da Qualidade e Produtividade do Habitat (PBQP-H) ao menos no nível B**, que é um sistema de gestão da qualidade específico para o setor da construção civil, mantido pelo Ministério das Cidades.

Ele certifica empresas construtoras conforme o SiAC (Sistema de Avaliação da Conformidade de Empresas de Serviços e Obras da Construção Civil), como é apresentado pelo Ministério das Cidades.

*“Um sistema de certificação de gestão da qualidade voltado exclusivamente para construtoras e pré-requisito para aquelas que querem construir unidades habitacionais com verba do Governo Federal. Por focar na otimização dos processos de execução de obras, seus requisitos, além de exigirem o aperfeiçoamento da rotina administrativa, abrangem também questões específicas da construção civil, como o cumprimento da Norma de Desempenho - ABNT NBR 15575, que traz uma série de exigências para cada elemento da construção.)”*

**Fonte:** BRASIL. Ministério das Cidades. SiAC – Sistema de Avaliação da Conformidade de Serviços e Obras. Gov.br, 15 mar. 2023. Disponível em: <https://www.gov.br/cidades/pt-br/acesso-a-informacao/acoes-e-programas/habitacao/programa-brasileiro-de-qualidade-e-produtividade-do-habitat-pbqp/siac-sistema-de-avaliacao-da-conformidade-de-servicos-e-obras>. Acesso em: 18 nov. 2025.

Em síntese, justifica-se a exigência da certificação para garantia de planejamento execução, monitoramento e melhoria contínua dos processos, reduzindo variabilidade, falhas na execução e retrabalhos, assegurando como resultado um processo construtivo mais estável e previsível; conformidade de materiais empregados, afastando o risco de utilização de materiais irregulares ou fora de especificação, assegurando durabilidade e segurança às unidades habitacionais e; planejamento adequado, treinamento de equipes e controle de não conformidades,

**SEDE / MATRIZ**

Rua Carlos Roque, 45, Térreo - Centro  
Laje - Bahia - CEP 45490-000

**ESCRITÓRIO SAJ**

Rua Jonathas Pereira do Vale, 55, CS-03  
2º andar - sl 202 - Quintandinha  
Santo Antônio de Jesus - Bahia - CEP 44440-460

  
**Tailan Santos de Souza**  
Engenheiro Civil  
CREA-BA 051850488-3

llesengenharia 

(75) 97400-9292 

contato@llesengenharia.com.br 

trazendo maior segurança operacional e confiabilidade para todas as etapas da obra.

Com a adoção de procedimentos padronizados, controle tecnológico e rastreabilidade — exigidos pelo PBQP-H — espera-se diminuir a ocorrência de patologias comuns em habitações populares (umidade, fissuras, falhas de impermeabilização etc.), resultando em maior durabilidade e menor custo de manutenção ao longo do ciclo de vida dos imóveis.

**13.3.** Os atestados exigidos no subitem anterior, para serem aceitos, deverão ter as seguintes informações:

- 13.3.1.** Descrição das características técnicas das obras ou serviços e atestar a execução parcial ou total do objeto do contrato;
- 13.3.2.** Assinatura do representante legal do contratante;
- 13.3.3.** Data de emissão;
- 13.3.4.** Menção ao documento de responsabilidade técnica expedido em razão das obras ou serviços executados (ART/RRT);
- 13.3.5.** Informações quanto a autoria do documento, como nome completo e endereço.

**13.4.** Comprovação da capacitação técnico profissional, mediante apresentação de Certidão de Acervo Técnico – CAT, com registro de atestado, expedida pelo CREA ou CAU da região pertinente, nos termos da legislação aplicável, em nome do(s) responsável(is) técnico(s) e/ou membros da equipe técnica que participarão da obra, que demonstre a Anotação de Responsabilidade Técnica - ART ou o Registro de Responsabilidade Técnica - RRT, relativo à execução dos serviços que compõem as parcelas de maior relevância técnica e valor significativo da contratação, a saber:

- 13.4.1.** Execução de Armação de Infra e Superestrutura;
- 13.4.2.** Concretagem de Infra e Superestrutura;

**SEDE / MATRIZ**

Rua Carlos Roque, 45, Térreo - Centro  
Laje - Bahia - CEP 45490-000

**ESCRITÓRIO SAJ**

Rua Jonathas Pereira do Vale, 55, CS-03  
2º andar - sl 202 - Quintandinha  
Santo Antônio de Jesus - Bahia - CEP 44440-460

  
**Taitan Santos de Souza**  
Engenheiro Civil  
CREA-BA 051850488-3

llesengenharia 

(75) 97400-9292 

contato@llesengenharia.com.br 

**13.4.3.** Trama de Madeira para Telhados com Telha Cerâmica;

**13.4.4.** Execução de Alvenaria de Blocos de Vedação;

**13.4.5.** Execução de Massa Única/Reboco/Emboço.

**13.5.** Comprovação da licitante de possuir em seu corpo técnico, na data de abertura das propostas, em atendimento à complexidade da obra, às diretrizes, normas, legislações ambientais e de medicina do trabalho, em especial a NR – 4, NR – 6 e NR - 10, equipe técnica mínima composta pelos seguintes profissionais:

**13.5.1. 1 (um) Técnico e/ou Engenheiro de Segurança do Trabalho.**

Obs1. O vínculo profissional será efetuado através da comprovação de pelo menos uma das opções indicadas abaixo:

Obs2. Apresentação da cópia da carteira de trabalho (CTPS) em que conste a licitante como contratante;

Obs3. Do contrato social da licitante em que conste o profissional como sócio;

Obs4. Contrato de trabalho ou prestação de serviços, **com firma reconhecida em cartório.**

**13.6.** Além dos profissionais acima mencionados, a empresa deverá apresentar declaração indicando o nome, CPF e nº do registro na entidade profissional competente do **Responsável Técnico** que acompanhará a execução dos serviços de que trata o objeto desta Concorrência Pública.

Obs1. O nome do responsável técnico indicado deverá constar dos atestados de responsabilidade técnica apresentados para qualificação técnica da licitante.

Obs2. A comprovação de vínculo entre o profissional e empresa se dará por meio da apresentação da cópia da carteira de trabalho (CTPS) em que conste a licitante como empregador, ou do contrato social da licitante em que conste o profissional como sócio, do contrato de trabalho ou prestação de serviços, ou ainda, da

**SEDE / MATRIZ**

Rua Carlos Roque, 45, Térreo - Centro  
Laje - Bahia - CEP 45490-000

**ESCRITÓRIO SAJ**

Rua Jonathas Pereira do Vale, 55, CS-03  
2º andar - sl 202 - Quintandinha  
Santo Antônio de Jesus - Bahia - CEP 44440-460

  
**Tailan Santos de Souza**  
Engenheiro Civil  
CREA-BA 051850488-3

llesengenharia 

(75) 97400-9292 

contato@llesengenharia.com.br 

Certidão expedida pelo CREA/CAU em que conste o profissional como pertencente ao quadro permanente da empresa.

#### **14. PROPOSTA DE PREÇOS**

Deverão ser apresentados na documentação da licitação os itens abaixo relacionados:

**14.1.** Planilhas organizadas conforme orçamento de referência (ver edital) Planilha Geral, Planilha Analítica, Cronograma Físico-Financeiro e BDI.

**14.2.** Não poderão ser alterados os coeficientes de mão de obra dos previstos nos bancos de preços utilizados.

#### **15. CRITÉRIOS DE JULGAMENTO**

Será vencedora a licitante que apresentar o menor preço global e, no caso de empate entre duas ou mais propostas de menor preço, será realizado sorteio público para definir a vencedora.

Para efeito de contratação, será obedecido rigorosamente a ordem de classificação geral, priorizando a proposta de menor preço, e está condicionada à disponibilidade de recursos financeiros.

A proponente deverá considerar no preço proposto, todos os materiais e serviços necessários, bem como, impostos em geral, leis sociais, transporte, alimentação, seguro, lucros, despesas indiretas, etc.

#### **16. CANTEIRO DE OBRAS**

As edificações, móveis, equipamentos e materiais remanescentes do canteiro de obras, após o término das obras, são de propriedade do Empreiteiro, devendo ser retirados e os locais limpos de quaisquer vestígios de sua utilização.

**SEDE / MATRIZ**

Rua Carlos Roque, 45, Térreo - Centro  
Laje - Bahia - CEP 45490-000

**ESCRITÓRIO SAJ**

Rua Jonathas Pereira do Vale, 55, CS-03  
2º andar - sl 202 - Quintandinha  
Santo Antônio de Jesus - Bahia - CEP 44440-460

  
**Tailan Santos de Souza**  
Engenheiro Civil  
CREA-BA 051850488-3

llesengenharia 

(75) 97400-9292 

contato@llesengenharia.com.br 

## **17. INSTALAÇÃO, MOBILIZAÇÃO E DESMOBILIZAÇÃO**

A instalação, mobilização e desmobilização referem-se às atividades de estruturação física e de equipar os ambientes de trabalho, cujo custo, será diluído no preço global da obra.

## **18. RECURSOS ORÇAMENTÁRIOS**

As despesas decorrentes da presente contratação correrão por conta da Dotação Orçamentária, constante do orçamento do exercício financeiro de 2026.

## **19. FISCALIZAÇÃO**

A fiscalização dos serviços será realizada por profissional designado pela Administração contratante, através de servidor formalmente designado na forma do art. 117 da Lei nº 14.133/2021, a quem compete verificar se a Contratada está executando os serviços, conforme o especificado, observando o contrato e os documentos que o integram.

O fiscal técnico do contrato acompanhará a execução do contrato, para que sejam cumpridas todas as condições estabelecidas no contrato, de modo a assegurar os melhores resultados para a Administração.

Identificada qualquer inexactidão ou irregularidade, o fiscal técnico do contrato emitirá notificações para a correção da execução do contrato, determinando prazo para a correção.

O fiscal técnico do contrato informará ao gestor do contrato, em tempo hábil, a situação que demandar decisão ou adoção de medidas que ultrapassem sua competência, para que adote as medidas necessárias e saneadoras, se for o caso.

A PROPONENTE identificará profissional legalmente habilitado para execução dos serviços Responsável Técnico Engenheiro Civil, com a devida Anotação de Responsabilidade Técnica (ART), que deverá ser o interlocutor da mesma e a FISCALIZAÇÃO.

O Município de ARATUÍPE/BA poderá ordenar à contratada a suspensão de qualquer trabalho que possa ser danificado ou prejudicado pelas condições temporárias

### **SEDE / MATRIZ**

Rua Carlos Roque, 45, Térreo - Centro  
Laje - Bahia - CEP 45490-000

### **ESCRITÓRIO SAJ**

Rua Jonathas Pereira do Vale, 55, CS-03  
2º andar - sl 202 - Quintandinha  
Santo Antônio de Jesus - Bahia - CEP 44440-460

  
**Tailan Santos de Souza**  
Engenheiro Civil  
CREA-BA 051850488-3

llesengenharia 

(75) 97400-9292 

contato@llesengenharia.com.br 

ou de acordo com a sua conveniência. A CONTRATADA não terá o direito a reclamação judicial ou extrajudicial devido a este motivo.

## **20. CONDIÇÕES DE MEDIÇÃO E DE PAGAMENTO**

As faturas deverão vir acompanhadas da documentação justificadora relativa a cada serviço faturado, devidamente atestada pela Fiscalização.

As mesmas só serão liberadas para pagamento após aprovadas pela área gestora, estar isentas de erros ou omissões; sem o que, serão, de forma imediata, devolvidas à CONTRATADA para correções.

Os documentos de cobranças indicarão, obrigatoriamente, o número e a data de emissão da(s) Nota(s) de Empenho emitida(s) pelo Município de ARATUÍPE/BA, e que cubram a execução das obras/serviços.

Será indicada a retenção ou glosa no pagamento, proporcional à irregularidade verificada, sem prejuízo das sanções cabíveis, caso se constate que a Contratada:

- a) não produzir os resultados acordados;
- b) deixar de executar, ou não executar com a qualidade mínima exigida as atividades contratadas; ou
- c) deixar de utilizar materiais e recursos humanos exigidos para a execução do serviço, ou utilizá-los com qualidade ou quantidade inferior à demandada.

## **21. RELATÓRIOS**

Além do diário de obras, a PROPONENTE deverá apresentar relatórios mensais do andamento dos serviços e o respectivo relatório fotográfico conjuntamente quando da apresentação das faturas mensais dos serviços executados.

## **22. QUADROS COMPLEMENTARES**

Não é necessária apresentação de quadros complementares, por se tratar de obras simples e de pequena complexidade, sem dificuldades técnicas que justifiquem.

### **SEDE / MATRIZ**

Rua Carlos Roque, 45, Térreo - Centro  
Laje - Bahia - CEP 45490-000

### **ESCRITÓRIO SAJ**

Rua Jonathas Pereira do Vale, 55, CS-03  
2º andar - sl 202 - Quintandinha  
Santo Antônio de Jesus - Bahia - CEP 44440-460

  
**Tailan Santos de Souza**  
Engenheiro Civil  
CREA-BA 051850488-3

llesengenharia 

(75) 97400-9292 

contato@llesengenharia.com.br 



### 23. RECEBIMENTO DOS SERVIÇOS

Ao final de cada etapa da execução contratual, conforme previsto no Cronograma Físico-Financeiro, a Contratada apresentará a medição prévia dos serviços executados no período, por meio de planilha e memória de cálculo detalhada.

Os serviços serão recebidos provisoriamente, no prazo de 12 (doze) meses, pelo fiscal técnico, mediante termos detalhados, quando verificado o cumprimento das exigências de caráter técnico e administrativo (art. 140, I, a, da Lei nº 14.133/2021).

A Contratada fica obrigada a reparar, corrigir, remover, reconstruir ou substituir, às suas expensas, no todo ou em parte, o objeto em que se verificarem vícios, defeitos ou incorreções resultantes da execução ou materiais empregados, cabendo à fiscalização não atestar a última e/ou única medição de serviços até que sejam sanadas todas as eventuais pendências que possam vir a ser apontadas no Recebimento Provisório.

Os serviços poderão ser rejeitados, no todo ou em parte, quando em desacordo com as especificações constantes neste Projeto Básico e na proposta, sem prejuízo da aplicação das penalidades.

Após a inspeção final e sendo os serviços aprovados pelo fiscal do contrato, o Município de ARATUÍPE/BA e a CONTRATADA assinarão um **TERMO DE ENCERRAMENTO FÍSICO**, que deverá acompanhar a medição final juntamente com As Built dos Serviços executados impressos e em arquivo magnético.

### 24. SANÇÕES ADMINISTRATIVAS

Pela inexecução total ou parcial das obrigações desta aquisição, a Administração poderá, garantida a prévia defesa, aplicar à fornecedora, segundo a extensão da falta cometida, as seguintes penalidades, previstas no artigo 156 da Lei nº 14.133/2021.

### 25. DISPOSIÇÕES FINAIS

Quaisquer outras informações necessárias para a realização da licitação serão estabelecidas no edital e seus anexos, observando-se as disposições da Lei nº 14.133/2021 e demais normas aplicáveis.

#### SEDE / MATRIZ

Rua Carlos Roque, 45, Térreo - Centro  
Laje - Bahia - CEP 45490-000

#### ESCRITÓRIO SAJ

Rua Jonathas Pereira do Vale, 55, CS-03  
2º andar - sl 202 - Quintandinha  
Santo Antônio de Jesus - Bahia - CEP 44440-460

  
**Tailan Santos de Souza**  
Engenheiro Civil  
CREA-BA 051850488-3

llesengenharia 

(75) 97400-9292 

contato@llesengenharia.com.br 

Qualquer dúvida sobre as obras/serviços será dirimida pela Fiscalização, que se norteará pelo Projeto Básico e Projetos Executivos.

## **26. ANÁLISE E APROVAÇÃO DO PROJETO BÁSICO**

Submeto o presente à apreciação e aprovação do Responsável pela solicitação da demanda e despesa.

Aratuípe/BA, 13 de janeiro de 2026.

**Tailan Santos de Souza**

Engenheiro Civil

CREA-BA 051850488-3

*Tailan Santos de Souza*

Engenheiro Civil

CREA-BA 051850488-3

### **SEDE / MATRIZ**

Rua Carlos Roque, 45, Térreo - Centro  
Laje - Bahia - CEP 45490-000

### **ESCRITÓRIO SAJ**

Rua Jonathas Pereira do Vale, 55, CS-03  
2º andar - sl 202 - Quintandinha  
Santo Antônio de Jesus - Bahia - CEP 44440-460

llesengenharia 

(75) 97400-9292 

contato@llesengenharia.com.br 



LEVANTAMENTO PLANIALTIMÉTRICO

Revisão:  
00

Localidade: TERRENO NA RUA BAIXA FRIA

Município: ARATUÍPE

Estado UF: BAHIA

Área Total Levantada: 22.870,69 m²

Perímetro: 726,01 M

Escala: 1:500

Data: 07 / 11 / 2024

Padrão: A1

QUADRO DE ASSINATURAS

SOLICITANTE: PREFEITURA MUNICIPAL DE ARATUÍPE

TÉC. AGRIMENSOR: TAILAN AMARAL SANDES  
CRT BA Nº 0587309857-3

PLANTA DE SITUAÇÃO

SEM ESCALA







**Termo de Responsabilidade Técnica - TRT**  
**Lei nº 13.639, de 26 de MARÇO de 2018**

**CRT BA**

**TRT OBRA / SERVIÇO**  
**Nº CFT2504272221**

**Conselho Regional dos Técnicos Industriais BA**

SUBSTITUIÇÃO ao  
 CFT2504270422

**1. Responsável Técnico(a)**

**TAILAN AMARAL SANDES**

Título profissional: **TÉCNICO EM AGRIMENSURA, ESPECIALIZAÇÃO EM GEORREFERENCIAMENTO**

Registro: **05873098573**

Empresa contratada: **SANDES AMARAL SERVICOS TOPOGRAFICOS LTDA**

Registro: **17567992000136**

CNPJ: **17.567.992/0001-36**

**2. Contratante**

Contratante: **Município de Aratuípe**

CPF/CNPJ: **13.796.073/0001-83**

Logradouro: **RUA João Martins**

Nº: **01**

Complemento:

Bairro: **Centro**

Cidade: **ARATUÍPE**

UF: **BA**

CEP: **44490000**

País: **Brasil**

Telefone:

Email:

Contrato: **Não especificado**

Celebrado em: **03/02/2025**

Valor: **R\$ 3.500,00**

Tipo de contratante: **PESSOA JURIDICA DE DIREITO PUBLICO**

Ação Institucional: **NENHUM**

**3. Dados da Obra/Serviço**

Logradouro: **SÍTIO Quilombo**

Nº: **S/N**

Complemento:

Bairro: **Zona Rural**

Cidade: **ARATUÍPE**

UF: **BA**

CEP: **44490000**

Telefone:

Email:

Coordenadas Geográficas: **Latitude: -13.079835 Longitude: -39.002986**

Data de Início: **05/02/2025**

Previsão de término: **28/02/2025**

Finalidade: **Outro**

Proprietário(a): **Gregório Bomfim dos Santos**

CPF/CNPJ: **066.717.645-49**

**4. Atividade Técnica**

**2 - EXECUÇÃO**

	Quantidade	Unidade
97 - LEVANTAMENTO > CFT -> OBRAS E SERVIÇOS - AGRIMENSURA -> MEDIÇÃO DE TERRA -> LEVANTAMENTO TOPOGRÁFICO -> #0622 - PLANIMÉTRICO	4,6326	ha
97 - LEVANTAMENTO > CFT -> OBRAS E SERVIÇOS - AGRIMENSURA -> MEDIÇÃO DE TERRA -> #0633 - GEORREFERENCIAMENTO	4,6326	ha
50 - PROJETO E EXECUÇÃO > CFT -> OBRAS E SERVIÇOS - AGRIMENSURA -> MEDIÇÃO DE TERRA -> LEVANTAMENTO TOPOGRÁFICO -> #3105 - PARCELAMENTO DE SOLO	2,2870	ha
50 - PROJETO E EXECUÇÃO > CFT -> OBRAS E SERVIÇOS - AGRIMENSURA -> MEDIÇÃO DE TERRA -> LEVANTAMENTO TOPOGRÁFICO -> #3105 - PARCELAMENTO DE SOLO	1,1522	ha
50 - PROJETO E EXECUÇÃO > CFT -> OBRAS E SERVIÇOS - AGRIMENSURA -> MEDIÇÃO DE TERRA -> LEVANTAMENTO TOPOGRÁFICO -> #3105 - PARCELAMENTO DE SOLO	1,1934	ha

Após a conclusão das atividades técnicas o(a) profissional deverá proceder a baixa deste TRT

**5. Observações**

LEVANTAMENTO TOPOGRÁFICO PLANIMÉTRICO GEORREFERENCIADO E PARCELAMETNO EM 03 PARTES DE UM IMÓVEL DENOMINADO SÍTIO QUILOMBO, LOCALIZADO NA RUA BAIXA FRIA, S/N, CENTRO DO MUNICÍPIO DE ARATUÍPE - BA.

**6. Informações Adicionais**

Este TRT é isento de taxa.

Registrada em: **06/02/2025**

**7. Assinaturas**

Declaro serem verdadeiras as informações acima

Responsável Técnico: **TAILAN AMARAL SANDES**  
 CPF: **058.730.985-06**

Contratante: **Município de Aratuípe**  
 CNPJ: **13.796.073/0001-83**



Documento assinado eletronicamente por meio do SINCETI do(a) Técnico(a) Industrial TAILAN AMARAL SANDES com registro 05873098573 na data e hora: 06/02/2025 07:50:41 e IP: 2804:2ac:5000:ea38:d6f:4383:c3cf:272f, com o uso de login e senha. A autenticidade desse TRT pode ser verificada no endereço <https://corporativo.sinceti.net.br/publico/> com a chave: 50C2D ou por meio do QRCode ao lado.



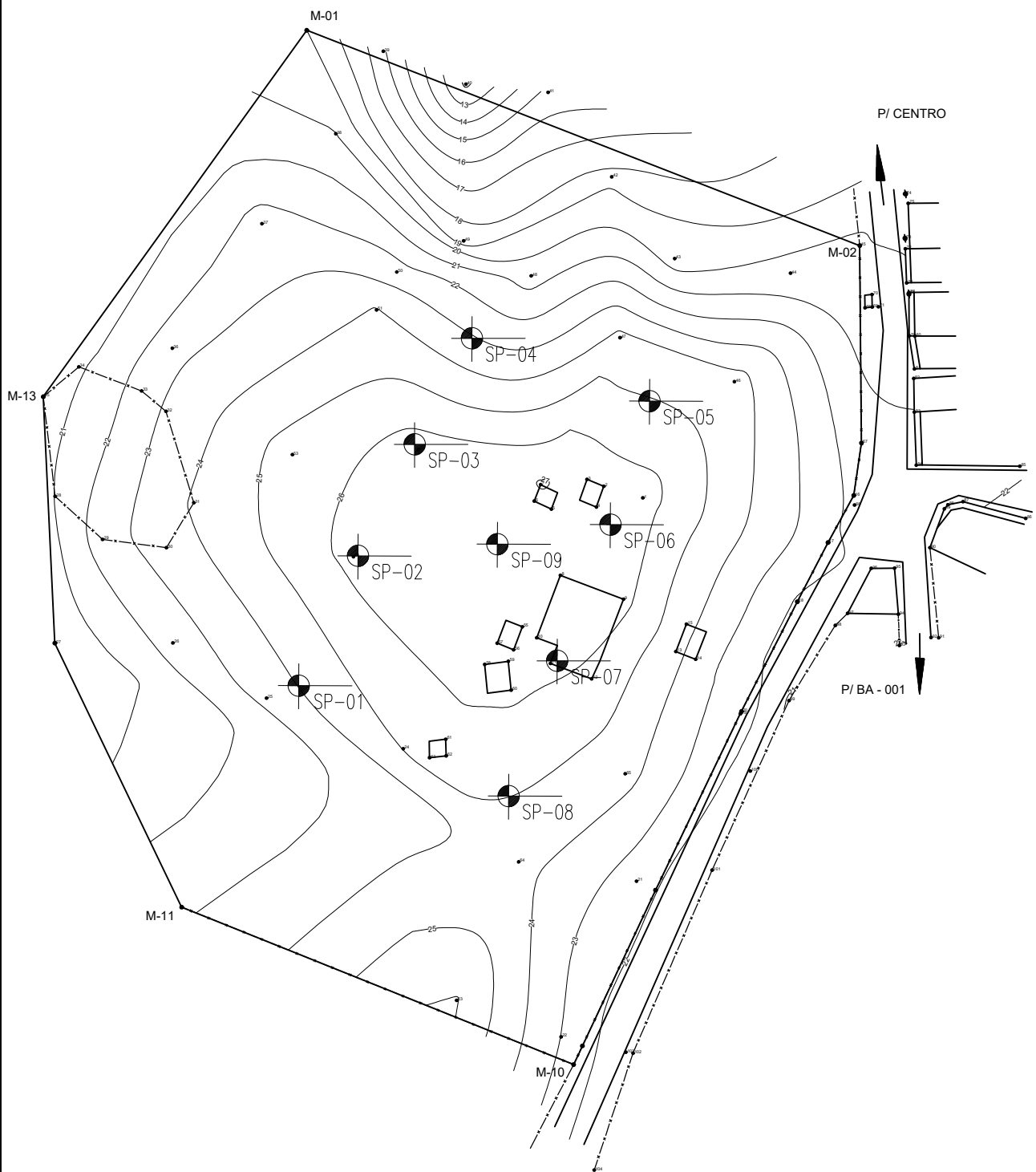

 **LEGENDA**  
SP-01 (Localização Sondagem com SPT)

Proprietário

Resp. Téc.

**MINHA CASA MINHA VIDA 2024**

Prop. : MUNICÍPIO DE ARATUÍPE

Local: RUA BAIXA FRIA, s/n, CENTRO, ARATUÍPE-BA

**PLANTA DE LOCALIZAÇÃO: SONDADEGEM DE SIMPLES RECONHECIMENTO COM SPT**

## **Ao Município de Aratuípe**

A PINHEIRO ENGENHARIA apresenta, a seguir o relatório dos serviços de “SONDAGEM DE SIMPLES RECONHECIMENTO DOS SOLOS”, realizado na Rua Baixa Fria, s/n, Centro, Aratuípe-BA, de propriedade do Município de Aratuípe para construção de fins residenciais.

### **1 – MÉTODO UTILIZADO**

Os procedimentos adotados durante a realização dos serviços procuraram seguir ao máximo o método de ensaio NBR-6484/2020 “SOLO – SONDAÇÕES DE SIMPLES RECONHECIMENTO COM SPT – MÉTODO DE ENSAIO”.

### **2 – EQUIPAMENTOS**

Os equipamentos utilizados foram os seguintes:

- torre com roldana e sarilho
- tubo de revestimento em aço com diâmetro nominal interno de 67 mm e diâmetro nominal externo de 76 mm;
- haste de lavagem penetração em aço com diâmetro nominal interno de 25 mm e massa teórica de 3,23 kg/m;
- amostrador padrão de diâmetro externo de 50,8 mm e diâmetro interno de 34,9 mm;
- cabeças de bater em aço;
- trépano;
- trado concha com  $(100 \pm 5)$  mm de diâmetro;
- trado helicoidal com diâmetro entre 67 mm e 73 mm;
- medidores de nível de água;
- bomba motorizada e demais equipamentos exigidos pelo método de ensaio.

### **3 – EXECUÇÃO DE ENSAIO**

#### **3.1 – PROCESSO DE PERFURAÇÃO (DESCRIÇÃO SUMÁRIA)**

O processo de perfuração foi iniciado com o emprego do trado até o nível de água do subsolo ou inviabilidade de avanço com sua utilização, ou seja, avanços inferiores a 50 mm após 10 min. de operação. A partir, a perfuração prosseguiu por lavagem com o emprego do trépano.

#### **3.2 – AMOSTRAGEM**

As amostras foram colhidas a cada metro de profundidade através do amostrador padrão. As amostras colhidas foram acondicionadas em recipientes próprios hermeticamente fechados e foram encaminhadas para identificação tátil-visual no laboratório da PINHEIRO ENGENHARIA.



### **3.3 – ENSAIO DE PENETRAÇÃO DINÂMICA**

Os índices de penetração foram obtidos pela cravação do mostrador padrão através de quedas sucessivas do martelo padronizado com massa de ferro de 65 kg a altura de 0,75 m, até se atingir a penetração de 0,45 m, anotando-se o número de golpes necessários à cravação de cada 0,15 m do referido amostrador padrão, ou conforme da Norma Brasileira NBR-6484/2020.

### **4 – OBSERVAÇÃO DO NÍVEL DE ÁGUA FREÁTICO**

Foram realizadas determinações do nível d'água freático conforme o método de ensaio da Norma Brasileira NBR-6484/2020. Os resultados dessas determinações estão apresentados nos perfis de sondagem em anexo.

### **5 - PROFUNDIDADE DAS PERFURAÇÕES**

A profundidade das perfurações foi limitada conforme item 5.2.4.1 da Norma Brasileira NBR-6484/2020 em todos os furos.

### **6 – APRESENTAÇÃO DOS RESULTADOS**

#### **6.1 – LOCAÇÃO E NUMEROS DE FUROS**

A quantidade de furos e sua locação foram definidas pelo contratante.

#### **6.2 – PLANTA DE SITUAÇÃO**

Uma planta com locação dos furos indicada pelo cliente segue em anexo.

#### **6.3 – PERFIS INDIVIDUAIS**

Os perfis individuais dos furos de sondagem estão apresentados em anexo e contêm todas as informações exigidas no item 7.2 do método de ensaio da Norma Brasileira NBR-6484/2020.

Conforme pode-se observar nos perfis individuais, a quantidade total de 9 (nove) furos de sondagem de simples reconhecimento com SPT perfazendo um total de 68,00 (sessenta e oito metros) perfurados.

Atenciosamente,



Rycart Emmanoel P. da Silva  
MSc. Engº. Civil - CREA 32.406/D

---

Rycart Emmanoel Pinheiro da Silva  
MSc. Engenheiro Civil CREA 32.406/D

**PINHEIRO ENGENHARIA**

Rua Gorgonio José de Araujo, nº 70, centro, Santo Antônio de Jesus -BA

Cliente: Município de Aratuípe  
Obra: Edificações Residenciais  
Rua Baixa Fria, S/N, Centro, Aratuípe-BA  
Local:



Revestimento	Método cravação	Cota relação R.N.	Cota do N.A.	Amostras	Índice de SPT iniciais/30cm	Índice SPT finais/30cm	Amostras	Prof. Camadas (m)	Relatório de Sondagem		Nº 44387	
									Furo SP 01	Cota 24,08	30 cm finais	30 cm iniciais
	Trado Helicoidal	19,08			1	7	9	1,00	Argila arenosa média cor marrom.			
					2	8	11	1,31	Silte argiloso médio cor marrom.			
					3	6	9	2,36	Silte argiloso rijo cor vermelha.			
					4	9	12	3,36	Silte argiloso médio cor vermelha.			
					5	19	22	4,06	Silte argiloso rijo cor variegada.			
					6	22	26	4,82	Argila siltosa rija cor variegada.			
					7	26	30	5,92	Argila siltosa muito rija cor variegada.			
					8			7,00	Silte argiloso muito rijo cor variegada.			
					9							
					0							
					1							
					2							
					3							
					4							
					5							
					6							
					7							
					8							
					9							
					0							
					1							
					2							
					3							
					4							
					5							
					6							
					7							
					8							
					9							
					0							
					1							
					2							
					3							
					4							
					5							
					6							
					7							
					8							
					9							
					0							
					1							
					2							
					3							
					4							
					5							
					6							
					7							
					8							
					9							
					0							
					1							
					2							
					3							
					4							
					5							
					6							
					7							
					8							
					9							
					0							
					1							
					2							
					3							
					4							
					5							
					6							
					7							
					8							
					9							
					0							
					1							
					2							
					3							
					4							
					5							
					6							
					7							
					8							
					9							
					0							
					1							
					2							
					3							
					4							
					5							
					6							
					7							
					8							
					9							
					0							
					1							
					2							
					3							
					4							
					5							
					6							
					7							
					8							
					9							
					0							
					1							
					2							
					3							
					4							
					5							
					6							
					7							
					8							
					9							
					0							
					1							
					2							
					3							
					4							
					5							
					6							
					7							
					8							
					9							
					0							
					1							
					2							
					3							
					4							
					5							
					6							
					7							
					8							
					9							
					0							
					1							
					2							
					3							
					4							
					5							
					6							
					7							
					8							
					9							
					0							
					1							
					2							
					3							
					4							
					5							
					6							
					7							
					8							
					9							
					0							
					1							
					2							
					3							
					4							
					5							
					6							
					7							
					8							
					9							
					0							
					1							
					2							
					3							
					4							
					5							
					6							
					7							
					8							
					9							
					0							
					1							
					2							
					3							
					4							
					5							
					6							
					7							
					8							
					9							
					0							
					1							
					2							
					3							
					4							
					5							
					6							
					7							
					8							
					9							
					0							
					1							
					2							
					3							
					4							
					5							
					6							
					7							
					8							
					9							
					0							
					1							
					2							
					3					</		



**PINHEIRO ENGENHARIA**

Rua Gorgonio José de Araujo, nº 70, centro, Santo Antônio de Jesus -BA

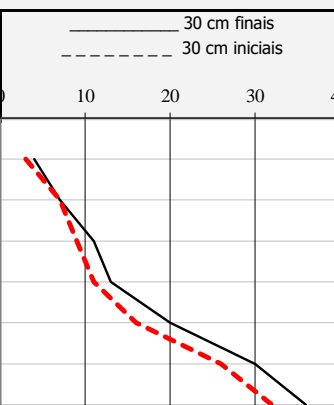
Cliente: Município de Aratuípe  
Obra: Edificações Residenciais  
Rua Baixa Fria, S/N, Centro, Aratuípe-BA  
Local:

Revestimento	Método cravação	Cota relação R.N.	Cota do N.A.	Amostras	Índice de SPT iniciais/30cm	Índice SPT finais/30cm	Amostras	Prof. Camadas (m)	Relatório de Sondagem		Nº 44387
									Furo SP 03	Cota 26,01	
	Trado Helicoidal	21,01			1	3	4	1,00	SPT - Standart Penetration Test Camadas - Classificação dos solos		
					2	7	7		Silte argiloso mole cor marrom.		
					3	9	11	2,68	Argila arenosa médio cor marrom.		
					4	11	13	3,89	Argila arenosa rija cor variegada.		
					5	16	20	5,02	Silte argiloso rijo cor variegada.		
					6	26	30	6,01	Silte argiloso muito rijo cor vermelha.		
					7	32	36	7,00	Silte argiloso duro cor vermelha.		
					8				↑Furo terminado a pedido do cliente   Rycart Emmanuel P. da Silva MSc. Eng.º Civil - CREA 32.406/D		
					9						
					0						
					1						
					2						
					3						
					4						
					5						
					6						
					7						
					8						
					9						
					0						
					1						
					2						
					3						
					4						
					5						
					6						
					7						
					8						
					9						
					0						
					1						
					2						
					3						
					4						
					5						
					6						
					7						
					8						
					9						
					0						
					1						
					2						
					3						
					4						
					5						
					6						
					7						
					8						
					9						
					0						
					1						
					2						
					3						
					4						
					5						
					6						
					7						
					8						
					9						
					0						
					1						
					2						
					3						
					4						
					5						
					6						
					7						
					8						
					9						
					0						
					1						
					2						
					3						
					4						
					5						
					6						
					7						
					8						
					9						
					0						
					1						
					2						
					3						
					4						
					5						
					6						
					7						
					8						
					9						
					0						
					1						
					2						
					3						
					4						
					5						
					6						
					7						
					8						
					9						
					0						
					1						
					2						
					3						
					4						
					5						
					6						
					7						
					8						
					9						
					0						
					1						
					2						
					3						
					4						
					5						
					6						
					7						
					8						
					9						
					0						
					1						
					2						
					3						
					4						
					5						
					6						
					7						
					8						
					9						
					0						
					1						
					2						
					3						
					4						
					5						
					6						
					7						
					8						
					9						
					0						
					1						
					2						
					3						
					4						
					5						
					6						
					7						
					8						
					9						
					0						
					1						
					2						
					3						
					4						
					5						
					6						
					7						
					8						
					9						
					0						
					1						
					2						
					3						
					4						
					5						
					6						
					7						
					8						
					9						
					0						
					1						
					2						
					3						
					4						
					5						
					6						
					7						
					8						
					9						
					0						
					1						
					2						
					3						
					4						
					5						
					6						
					7						
					8						
					9						
					0						
					1						
					2						
					3						
					4						
					5						
					6						
					7						
					8						
					9						
					0						
					1						
					2						
					3						
					4						
					5						
					6						
					7						
					8						
					9						
					0						
					1						
					2						
					3						
					4						
					5						
					6						
					7						
					8						
					9						
					0						
					1						
					2						
					3						
					4						
					5						
					6						
					7						
					8						
					9						
					0						
					1						
					2						
					3						



**PINHEIRO ENGENHARIA**

Rua Gorgonio José de Araujo, nº 70, centro, Santo Antônio de Jesus -BA

Cliente: Município de Aratuípe  
Obra: Edificações Residenciais  
Rua Baixa Fria, S/N, Centro, Aratuípe-BA  
Local:

Revestimento	Método cravação	Cota relação R.N.	Cota do N.A.	Amostras	Índice de SPT iniciais/30cm	Índice SPT finais/30cm	Amostras	Prof. Camadas (m)	Relatório de Sondagem		Nº 44387	
									Furo SP 05	Cota 25,09	30 cm finais	30 cm iniciais
	Trado Helicoidal	20,09			1 6 6 1,00				Silte argiloso médio cor marrom.			
					2 8 10 1,96				Argila arenosa média cor marrom.			
					3 10 12 2,89				Argila arenosa rija cor variegada.			
					4 19 22 3,79				Argila siltosa rija cor vermelha..			
					5 24 28 5,26				Argila siltosa muito rija com pedregulho cor variegada.			
					6 29 34 7,00				Silte argiloso duro com pedregulho cor variegada.			
					7 34 39 7,00							
					8				↑Furo terminado a pedido do cliente			
					9							
					0							
					1							
					2							
					3							
					4							
					5							
					6							
					7							
					8							
					9							
					0							
					1							
					2							
					3							
					4							
					5							
					6							
					7							
					8							
					9							
					0							
					1							
					2							
					3							
					4							
					5							
					6							
					7							
					8							
					9							
					0							
					1							
					2							
					3							
					4							
					5							
					6							
					7							
					8							
					9							
					0							
					1							
					2							
					3							
					4							
					5							
					6							
					7							
					8							
					9							
					0							
					1							
					2							
					3							
					4							
					5							
					6							
					7							
					8							
					9							
					0							
					1							
					2							
					3							
					4							
					5							
					6							
					7							
					8							
					9							
					0							
					1							
					2							
					3							
					4							
					5							
					6							
					7							
					8							
					9							
					0							
					1							
					2							
					3							
					4							
					5							
					6							
					7							
					8							
					9							
					0							
					1							
					2							
					3							
					4							
					5							
					6							
					7							
					8							
					9							
					0							
					1							
					2							
					3							
					4							
					5							
					6							
					7							
					8							
					9							
					0							
					1							
					2							
					3							
					4							
					5							
					6							
					7							
					8							
					9							
					0							
					1							
					2							
					3							
					4							
					5							
					6							
					7							
					8							
					9							
					0							
					1							
					2							
					3							
					4							
					5							
					6							
					7							
					8							
					9							
					0							
					1							
					2							
					3							
					4							
					5							
					6							
					7							
					8							
					9							
					0							
					1							
					2							
					3							
					4							
					5							
					6							
					7							
					8							
					9							
					0							
					1							
					2							
					3							
					4							
					5							
					6							
					7							
					8							
					9							
					0							
					1							
					2							
					3							
					4							
					5							
					6							
					7							
					8							
					9							
					0							
					1							
					2							
					3							
					4							
					5							
					6							
					7							
					8							
					9							
					0							
					1							
					2							
					3							
					4							
					5							
					6							
					7							
					8							
					9							
					0							
					1							
					2							
					3							
					4							
					5							
					6							
					7							
					8							



**PINHEIRO ENGENHARIA**

Rua Gorgonio José de Araujo, nº 70, centro, Santo Antônio de Jesus -BA

Cliente: Município de Aratuípe  
Obra: Edificações Residenciais  
Rua Baixa Fria, S/N, Centro, Aratuípe-BA  
Local:

Revestimento	Método cravação	Cota relação R.N.	Cota do N.A.	Amostras	Índice de SPT iniciais/30cm	Índice SPT finais/30cm	Amostras	Prof. Camadas (m)	Relatório de Sondagem		Nº 44387
									Furo SP 06	Cota 26,04	
	Trado Helicoidal	21,04							SPT - Standart Penetration Test Camadas - Classificação dos solos		
					1	9	11	1,00	Silte argiloso rijo cor marrom.		
					2	16	18	1,96	Argila arenosa rija cor marrom.		
					3	17	18	3,42	Argila siltosa rija cor variegada.		
					4	20	22	5,16	Argila siltosa muito rija cor variegada.		
					5	22	24	6,45	Argila silto-arenosa muito rija cor vermelha.		
					6	24	27	8,00	Argila silto-arenosa dura cor vermelha.		
					7	29	33				
					8	35	39				
					9						
					0						
					1						
					2						
					3						
					4						
					5						
					6						
					7						
					8						
					9						
					0						
					1						
					2						
					3						
					4						
					5						
					6						
					7						
					8						
					9						
					0						
					1						
					2						
					3						
					4						
					5						
					6						
					7						
					8						
					9						
					0						
					1						
					2						
					3						
					4						
					5						
					6						
					7						
					8						
					9						
					0						
					1						
					2						
					3						
					4						
					5						
					6						
					7						
					8						
					9						
					0						
					1						
					2						
					3						
					4						
					5						
					6						
					7						
					8						
					9						
					0						
					1						
					2						
					3						
					4						
					5						
					6						
					7						
					8						
					9						
					0						
					1						
					2						
					3						
					4						
					5						
					6						
					7						
					8						
					9						
					0						
					1						
					2						
					3						
					4						
					5						
					6						
					7						
					8						
					9						
					0						
					1						
					2						
					3						
					4						
					5						
					6						
					7						
					8						
					9						
					0						
					1						
					2						
					3						
					4						
					5						
					6						
					7						
					8						
					9						
					0						
					1						
					2						
					3						
					4						
					5						
					6						
					7						
					8						
					9						
					0						
					1						
					2						
					3						
					4						
					5						
					6						
					7						
					8						
					9						
					0						
					1						
					2						
					3						
					4						
					5						
					6						
					7						
					8						
					9						
					0						
					1						
					2						
					3						
					4						
					5						
					6						
					7						
					8						
					9						
					0						
					1						
					2						
					3						
					4						
					5						
					6						
					7						
					8						
					9						
					0						
					1						
					2						
					3						
					4						
					5						
					6						
					7						
					8						
					9						
					0						
					1						
					2						
					3						
					4						
					5						
					6						
					7						
					8						
					9						
					0						
					1						
					2						
					3						
					4						
					5						
					6						
					7						
					8						
					9						
					0						
					1						
					2						
					3						
					4						
					5						
					6						
					7						
					8						
					9						
					0						
					1						
					2						
					3						
					4						
					5						
					6						
					7						

**PINHEIRO ENGENHARIA**

Rua Gorgonio José de Araujo, nº 70, centro, Santo Antônio de Jesus -BA

Cliente: Município de Aratuípe  
Obra: Edificações Residenciais  
Rua Baixa Fria, S/N, Centro, Aratuípe-BA  
Local:

Revestimento	Método cravação	Cota relação R.N.	Cota do N.A.	Amostras	Índice de SPT iniciais/30cm	Índice SPT finais/30cm	Amostras	Prof. Camadas (m)	Relatório de Sondagem		Nº 44387	
									Furo SP 07	Cota 26,05		
	Trado Helicoidal	21,05			1	10	11	1,00	SPT - Standart Penetration Test Camadas - Classificação dos solos			
					2	15	17	1,96	Silte argiloso rijo cor marrom.			
					3	18	20	3,09	Argila arenosa rija cor marrom.			
					4	26	30	3,92	Argila siltosa rija cor variegada.			
					5	31	34	5,26	Argila siltosa muito rija cor variegada.			
					6	36	38	6,48	Argila siltosa dura cor variegada.			
					7	39	41	7,00	Argila arenosa dura cor vermelha.			
					8				Argila silto-arenosa dura cor vermelha.			
					9							
					0				↑Furo terminado a pedido do cliente			
					1							
					2							
					3							
					4							
					5							
					6							
					7							
					8							
					9							
					0							
					1							
					2							
					3							
					4							
					5							
					6							
					7							
					8							
					9							
					0							
					1							
					2							
					3							
					4							
					5							
					6							
					7							
					8							
					9							
					0							
					1							
					2							
					3							
					4							
					5							
					6							
					7							
					8							
					9							
					0							
					1							
					2							
					3							
					4							
					5							
					6							
					7							
					8							
					9							
					0							
					1							
					2							
					3							
					4							
					5							
					6							
					7							
					8							
					9							
					0							
					1							
					2							
					3							
					4							
					5							
					6							
					7							
					8							
					9							
					0							
					1							
					2							
					3							
					4							
					5							
					6							
					7							
					8							
					9							
					0							
					1							
					2							
					3							
					4							
					5							
					6							
					7							
					8							
					9							
					0							
					1							
					2							
					3							
					4							
					5							
					6							
					7							
					8							
					9							
					0							
					1							
					2							
					3							
					4							
					5							
					6							
					7							
					8							
					9							
					0							
					1							
					2							
					3							
					4							
					5							
					6							
					7							
					8							
					9							
					0							
					1							
					2							
					3							
					4							
					5							
					6							
					7							
					8							
					9							
					0							
					1							
					2							
					3							
					4							
					5							
					6							
					7							
					8							
					9							
					0							
					1							
					2							
					3							
					4							
					5							
					6							
					7							
					8							
					9							
					0							
					1							
					2							
					3							
					4							
					5							
					6							
					7							
					8							
					9							
					0							
					1							
					2							
					3							
					4							
					5							
					6							
					7							
					8							
					9							
					0							
					1							
					2							
					3							
					4							
					5							
					6							
					7							
					8							
					9							
					0							
					1							
					2							
					3							
					4							
					5							
					6							
					7							
					8							
					9							
					0							
					1							
					2							
					3							
					4							
					5							
					6							
					7							
					8							
					9							
					0							
					1							
					2							
					3							
					4							
					5							
					6							
					7							
					8							
					9							
					0							
			</									

**PINHEIRO ENGENHARIA**

Rua Gorgonio José de Araujo, nº 70, centro, Santo Antônio de Jesus -BA

Cliente: Município de Aratuípe  
Obra: Edificações Residenciais  
Local: Rua Baixa Fria, S/N, Centro, Aratuípe-BA

Revestimento	Método cravação	Cota relação R.N.	Cota do N.A.	Amostras	Índice de SPT iniciais/30cm	Índice SPT finais/30cm	Amostras	Prof. Camadas (m)	Relatório de Sondagem		Nº 44387		
									Furo SP 08	Cota 25,03	30 cm finais 30 cm iniciais		
	Trado Helicoidal	20,03			1	10	13	1,00	Silte argiloso rijo cor marrom.				
					2	10	16	1,96	Argila arenosa rija cor marrom.				
					3	17	19	3,13	Argila siltosa rija cor variegada.				
					4	21	23	4,21	Argila siltosa muito rija cor variegada.				
					5	25	28	5,36	Silte argiloso muito rijo cor vermelha.				
					6	29	34	6,42	Argila silto-arenosa dura cor vermelha.				
					7	37	38	7,62	Argila arenosa dura cor vermelha.				
					8	39	41	8,00	Silte argiloso dura cor vermelha.				
					9								
					0								
					1								
					2								
					3								
					4								
					5								
					6								
					7								
					8								
					9								
					0								
					1								
					2								
					3								
					4								
					5								
					6								
					7								
					8								
					9								
					0								
					1								
					2								
					3								
					4								
					5								
					6								
					7								
					8								
					9								
					0								
					1								
					2								
					3								
					4								
					5								
					6								
					7								
					8								
					9								
					0								
					1								
					2								
					3								
					4								
					5								
					6								
					7								
					8								
					9								
					0								
					1								
					2								
					3								
					4								
					5								
					6								
					7								
					8								
					9								
					0								
					1								
					2								
					3								
					4								
					5								
					6								
					7								
					8								
					9								
					0								
					1								
					2								
					3								
					4								
					5								
					6								
					7								
					8								
					9								
					0								
					1								
					2								
					3								
					4								
					5								
					6								
					7								
					8								
					9								
					0								
					1								
					2								
					3								
					4								
					5								
					6								
					7								
					8								
					9								
					0								
					1								
					2								
					3								
					4								
					5								
					6								
					7								
					8								
					9								
					0								
					1								
					2								
					3								
					4								
					5								
					6								
					7								
					8								
					9								
					0								
					1								
					2								
					3								
					4								
					5								
					6								
					7								
					8								
					9								
					0								
					1								
					2								
					3								
					4								
					5								
					6								
					7								
					8								
					9								
					0								
					1								
					2								
					3								
					4								
					5								
					6								
					7								
					8								
					9								
					0								
					1								
					2								
					3								
					4								
					5								
					6								
					7								
					8								
					9								
					0								
					1								
					2								
					3								
					4								
					5								
					6								
					7								
					8								
					9								
					0								
					1								
					2								
					3								
					4								
					5								
					6								
					7								
					8								
					9								
					0		</						

**PINHEIRO ENGENHARIA**

Rua Gorgonio José de Araujo, nº 70, centro, Santo Antônio de Jesus -BA

Cliente: Município de Aratuípe  
Obra: Edificações Residenciais  
Local: Rua Baixa Fria, S/N, Centro, Aratuípe-BA

Revestimento	Método cravação	Cota relação R.N.	Cota do N.A.	Amostras	Índice de SPT iniciais/30cm	Índice SPT finais/30cm	Amostras	Prof. Camadas (m)	Relatório de Sondagem		Nº 44387
									Furo SP 09	Cota 26,01	
	Trado Helicoidal	21,01							SPT - Standart Penetration Test		30 cm finais 30 cm iniciais
									Camadas - Classificação dos solos		10 20 30 4
		16,01			1	2		1,00	Silte argiloso muito mole cor marrom.		
					2	4		1,96	Argila arenosa mole cor marrom.		
					3	6	7	3,32	Argila arenosa média cor variegada.		
					4	15	16	4,65	Argila arenosa rija cor variegada.		
					5	17	18	5,98	Silte argiloso rijo cor vermelha.		
					6	20	20	7,23	Silte argiloso muito rijo cor branca.		
					7	26	29	9,00	Silte argiloso duro cor branca.		
					8	30	33				
					9	33	36				
					0				↑Furo terminado a pedido do cliente		
		11,01			1						
					2						
					3						
					4						
					5						
					6						
					7						
					8						
					9						
					0						
					1						
					2						
					3						
					4						
					5						
					6						
					7						
					8						
					9						
					0						
					1						
					2						
					3						
					4						
					5						
					6						
					7						
					8						
					9						
					0						
					1						
					2						
					3						
					4						
					5						
					6						
					7						
					8						
					9						
					0						
					1						
					2						
					3						
					4						
					5						
					6						
					7						
					8						
					9						
					0						
					1						
					2						
					3						
					4						
					5						
					6						
					7						
					8						
					9						
					0						
					1						
					2						
					3						
					4						
					5						
					6						
					7						
					8						
					9						
					0						
					1						
					2						
					3						
					4						
					5						
					6						
					7						
					8						
					9						
					0						
					1						
					2						
					3						
					4						
					5						
					6						
					7						
					8						
					9						
					0						
					1						
					2						
					3						
					4						
					5						
					6						
					7						
					8						
					9						
					0						
					1						
					2						
					3						
					4						
					5						
					6						
					7						
					8						
					9						
					0						
					1						
					2						
					3						
					4						
					5						
					6						
					7						
					8						
					9						
					0						
					1						
					2						
					3						
					4						
					5						
					6						
					7						
					8						
					9						
					0						
					1						
					2						
					3						
					4						
					5						
					6						
					7						
					8						
					9						
					0						
					1						
					2						
					3						
					4						
					5						
					6						
					7						
					8						
					9						
					0						
					1						
					2						
					3						
					4						
					5						
					6						
					7						
					8						
					9						
					0						
					1						
					2						
					3						
					4						
					5						
					6						
					7						
					8						
					9						
					0						
					1						
					2						
					3						
					4						
					5						
					6						
					7						
					8						
					9						
					0						
					1						
					2						
					3						
					4						
					5						
					6						
					7						
					8						
					9						
					0						
					1						
					2						
					3						
					4						
					5						
					6						
					7						
					8						
					9						
					0						
					1						
					2						
					3						
					4						
					5						
					6						



**Anotação de Responsabilidade Técnica - ART**  
**Lei nº 6.496, de 7 de dezembro de 1977**

**CREA-BA**

**ART OBRA / SERVIÇO**  
**Nº BA20240925921**

**Conselho Regional de Engenharia e Agronomia da Bahia**

INICIAL

**1. Responsável Técnico**

**RYCART EMMANOEL PINHEIRO DA SILVA**

Título profissional: **ENGENHEIRO CIVIL**

RNP: **0503993123**

Registro: **0503993123BA**

Empresa contratada: **R P ENGENHARIA LTDA**

Registro : **0010158448-BA**

**2. Dados do Contrato**

Contratante: **Município de Aratuípe**

**RUA João Martins**

Complemento: **Prefeitura Municipal**

Cidade: **ARATUÍPE**

Bairro: **Centro**

UF: **BA**

CPF/CNPJ: **13.796.073/0001-83**

Nº: **01**

CEP: **44490000**

Contrato: **164-2021**

Celebrado em: **20/07/2021**

Valor: **R\$ 12.500,00**

Tipo de contratante: **Pessoa Jurídica de Direito Público**

Ação Institucional: **NENHUMA - NAO OPTANTE**

**3. Dados da Obra/Serviço**

**AVENIDA Rio Branco**

Complemento: **Prefeitura Municipal**

Cidade: **ARATUÍPE**

Data de Início: **20/07/2021**

Previsão de término: **05/11/2024**

Bairro: **Centro**

UF: **BA**

Nº: **s/n**

CEP: **44490000**

Coordenadas Geográficas: **-13.079712, -39.000993**

Finalidade: **Escolar**

Código: **Não Especificado**

Proprietário: **Município de Aratuípe**

CPF/CNPJ: **13.796.073/0001-83**

**4. Atividade Técnica**

16 - Execução

Quantidade

Unidade

55 - Execução de serviço técnico > GEOTECNIA E GEOLOGIA DA ENGENHARIA > SONDAGENS > DE SONDAGEM GEOTÉCNICA > #TOS\_3.2.1.2 - A PERCUSSÃO

49,00

m

55 - Execução de serviço técnico > SANEAMENTO AMBIENTAL > SISTEMA DE ABASTECIMENTO DE ÁGUA > DE ENSAIO > #TOS\_6.1.2.2 - DE PERMEABILIDADE DE SOLO

2,00

un

Após a conclusão das atividades técnicas o profissional deve proceder a baixa desta ART

**5. Observações**

Contratação de empresa para prestação de Serviços de Sondagens de Simples Reconhecimento com SPT, compreendendo 18 furos de sondagens e 02 ensaios de infiltração para empreendimento institucional escolar na cidade de Aratuípe - BA.

**6. Declarações**

- Declaro que estou cumprindo as regras de acessibilidade previstas nas normas técnicas da ABNT, na legislação específica e no decreto n. 5296/2004.

**7. Entidade de Classe**

NENHUMA DAS ENTIDADES

**8. Assinaturas**

Declaro serem verdadeiras as informações acima

Aratuípe/BA, 01 de novembro de 2024

Local

data

**RYCART EMMANOEL PINHEIRO DA SILVA - CPF: 889.574.465-91**

**Município de Aratuípe - CNPJ: 13.796.073/0001-83**

**9. Informações**

A autenticação desta ART pode ser verificada em <https://crea-ba.sitac.com.br/publico/>

**10. Valor**

Valor da ART: **R\$ 99,64**

Registrada em: **01/11/2024**

Valor pago: **R\$ 99,64**

Nosso Número: **57665071**

A autenticidade desta ART pode ser verificada em: <http://crea-ba.sitac.com.br/publico/>, com a chave: 96WCy  
 Impresso em: 01/11/2024 às 15:53:37 por: , ip: 138.36.156.227





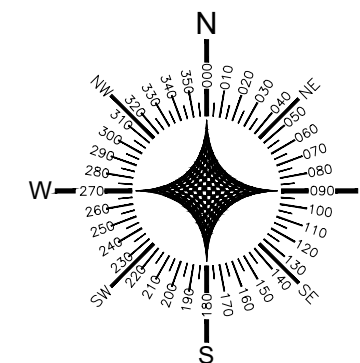
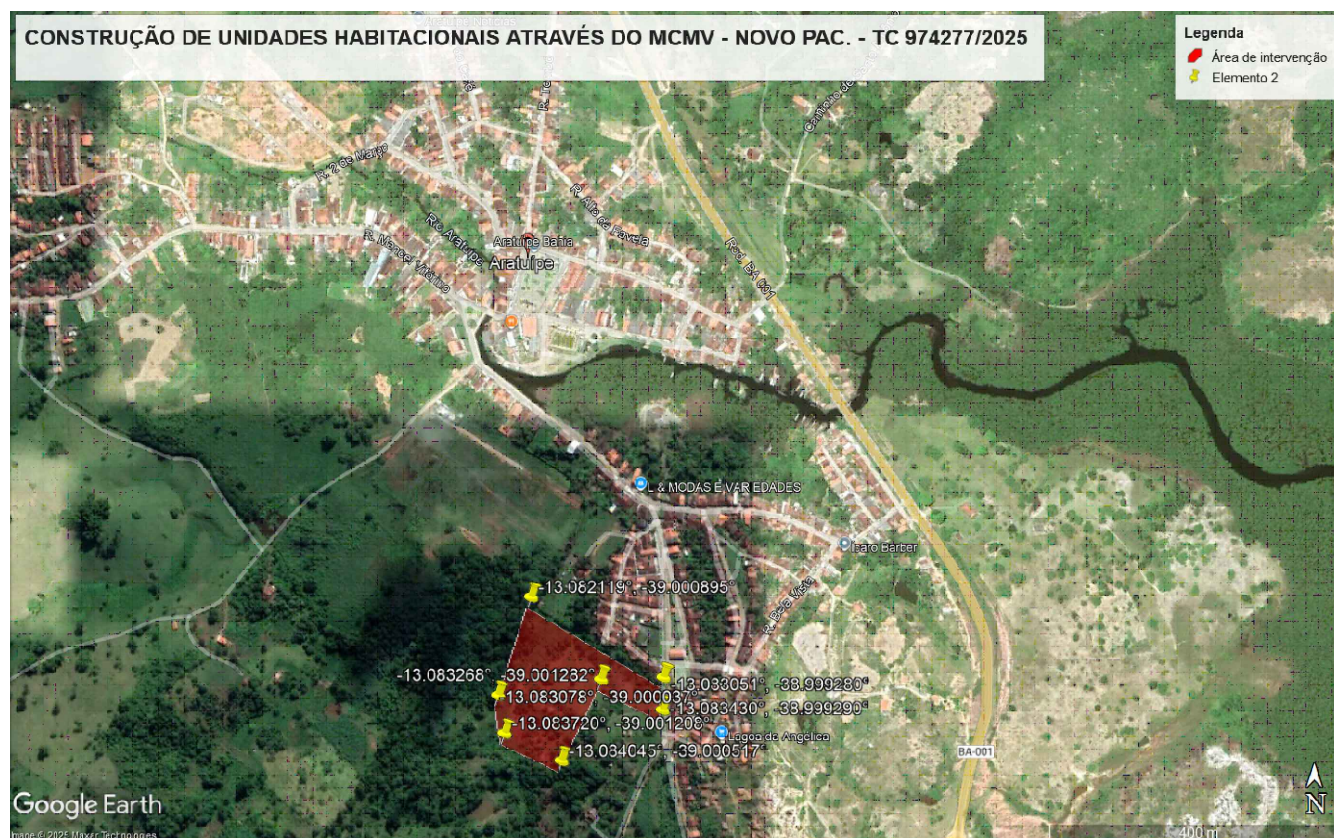

# 1 PLANTA DE LOCALIZAÇÃO - MACRO

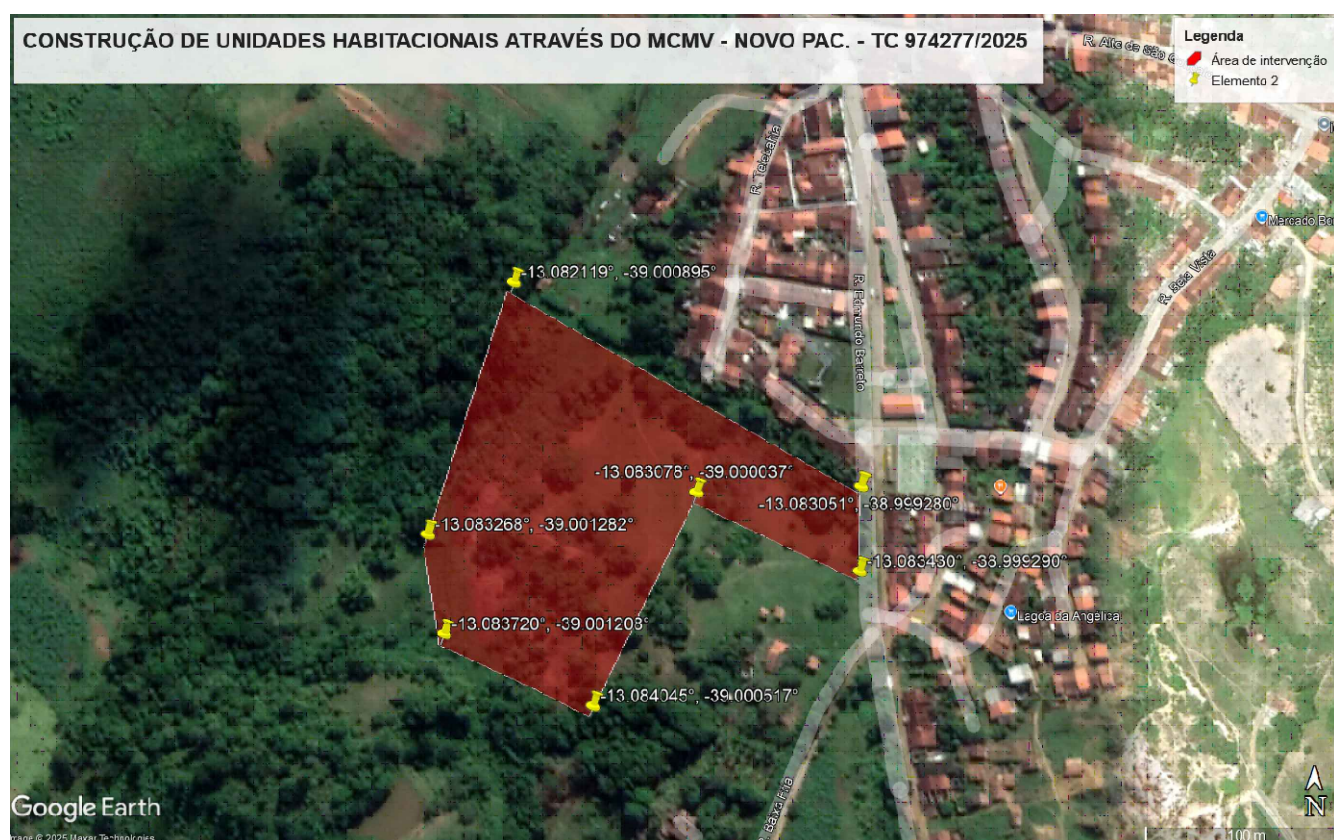

Documento assinado digitalmente  
gov.br **RODRIGO SANDE VIEIRA**  
Data: 28/10/2025 08:48:20-0300  
Verifique em <https://validar.iti.gov.br>

## REVISÕES

Nº	DATA	DESCRIÇÃO	DESENHO
R00	08/07/25	IMPLANTAÇÃO DE 25 UNIDADES HABITACIONAIS	RODRIGO SANDE
R01	16/10/25	IMPLANTAÇÃO DE 25 UNIDADES HABITACIONAIS	RODRIGO SANDE

## 2 PLANTA DE LOCALIZAÇÃO - MICRO



**LLES ENGENHARIA E PROJETOS LTDA**  
R. Carlos Roque, 45, Térreo – Centro – CEP 45490-000, Laje/Ba  
TEL: (75) 9 7400 9292 / 9 9805 2089  
E-mail: contato@llesengenharia.com.br

PROPONENTE: PREFEITURA MUNICIPAL DE ARATUIPE/BA  
ENDEREÇO: RUA BAIXA FRIA, MUNICÍPIO DE ARATUIPE/BA

ASSUNTO:  
PLANTA DE LOCALIZAÇÃO

RESPONSÁVEL TÉCNICO:  
**RODRIGO SANDE VIEIRA**  
CAU-BA A286745-1

SETOR:  
NUPRO - NÚCLEO DE PROJETOS

ESCALA:	S/ESC
---------	-------

REVISÃO:	R01
----------	-----

DATA: JULH 2024

Nº  
ARQ  
01/03

**CONSTRUÇÃO DE UNIDADES HABITACIONAIS ATRAVÉS  
DO MCMV - NOVO PAC. - TC 974277/2025**

## PROJETO ARQUITETÔNICO



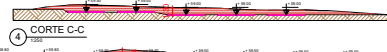
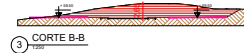
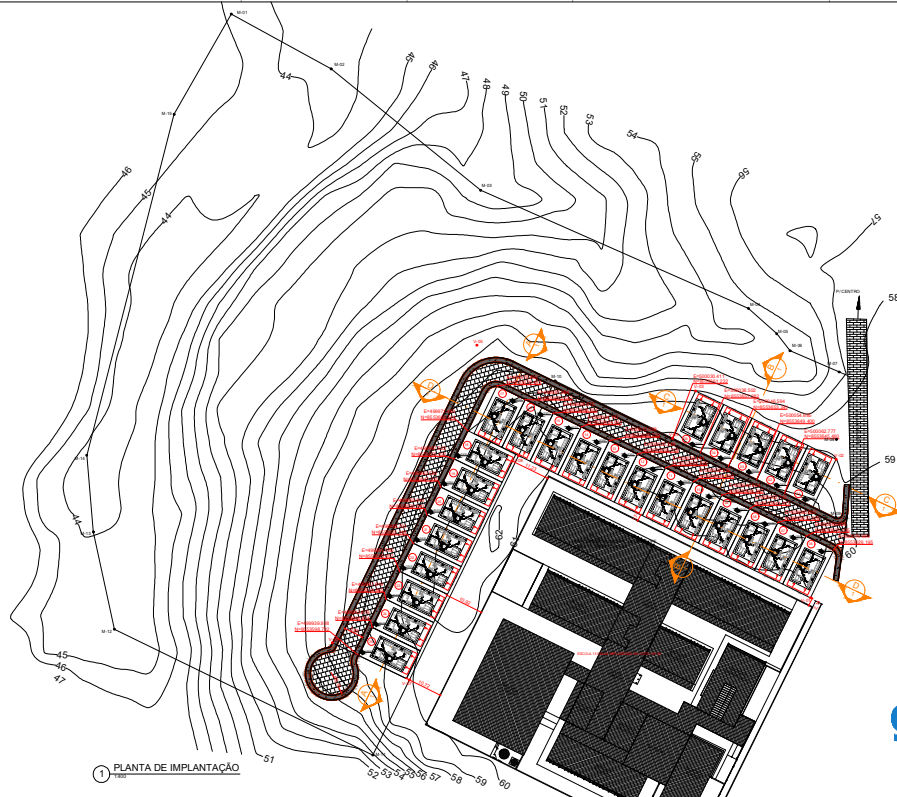

	PAVIMENTAÇÃO EM ATENDIMENTO A PORTARIA MGS Nº 1416, DE NOVEMBRO DE 2023
	PAVIMENTAÇÃO EM ATENDIMENTO A PORTARIA MGS Nº 1416, DE NOVEMBRO DE 2023
	TERRENO NATURAL
	ATERRO EM ATENDIMENTO A PORTARIA MGS Nº 1416, DE NOVEMBRO DE 2023
	CORTE EM ATENDIMENTO A PORTARIA MGS Nº 1416, DE NOVEMBRO DE 2023

REVISÕES			
Nº	DATA	DESCRIÇÃO	DESENHO
R00	08/07/08	AMPLIAÇÃO DE 25 UNIDADES HABITACIONAIS	RODRIGO CAVALCANTE
R01	18/10/08	AMPLIAÇÃO DE 25 UNIDADES HABITACIONAIS	RODRIGO CAVALCANTE
R02	03/12/08	AMPLIAÇÃO DE 25 UNIDADES HABITACIONAIS	RODRIGO CAVALCANTE

Documento assinado digitalmente

■ **RODRIGO SANDE VIEIRA**

Data: 03/12/2025 09:37:50-0300

Verifique em <https://validar.iti.gov.br>

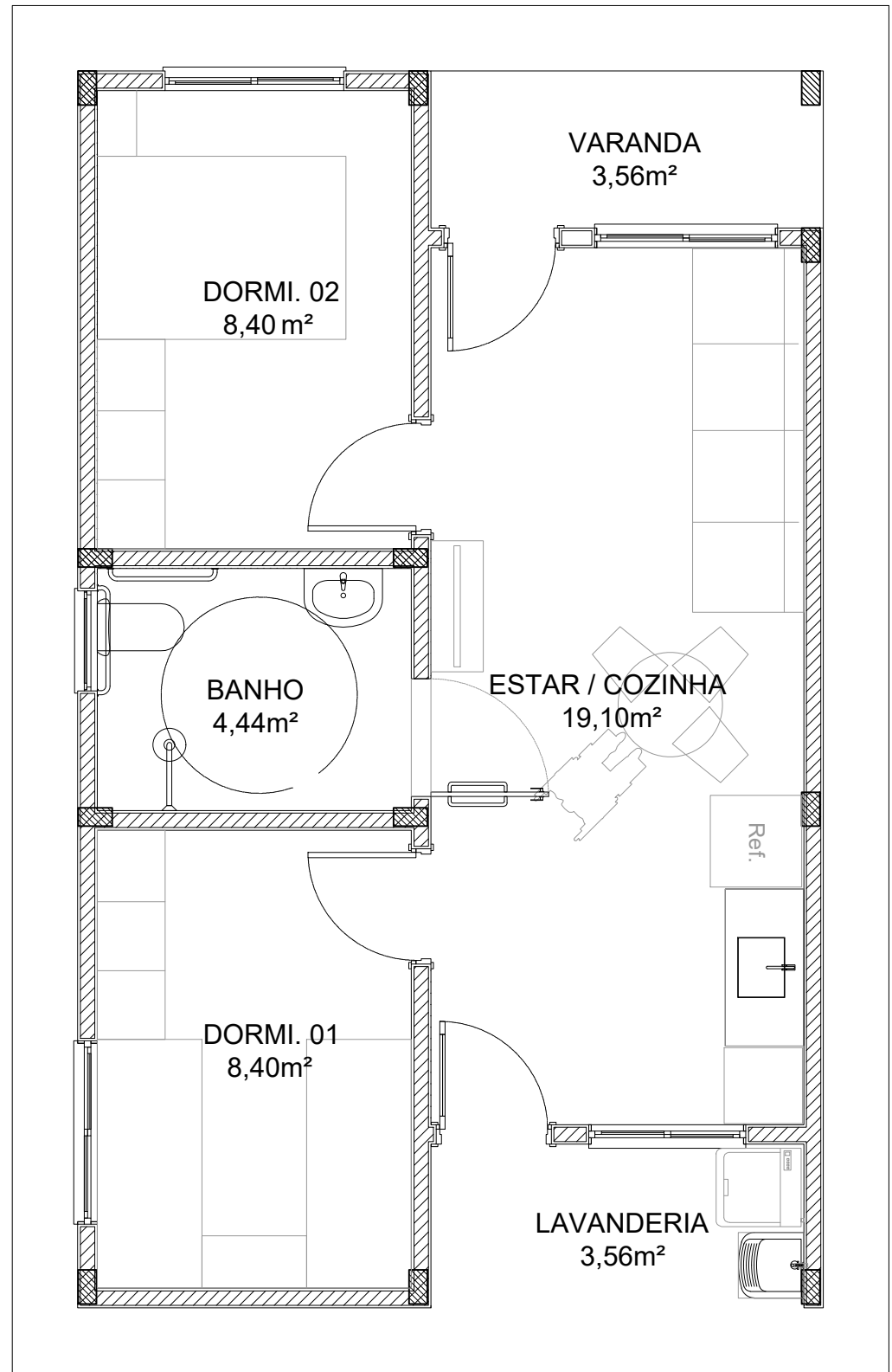

1 PLANTA DE LAYOUT  
1:50

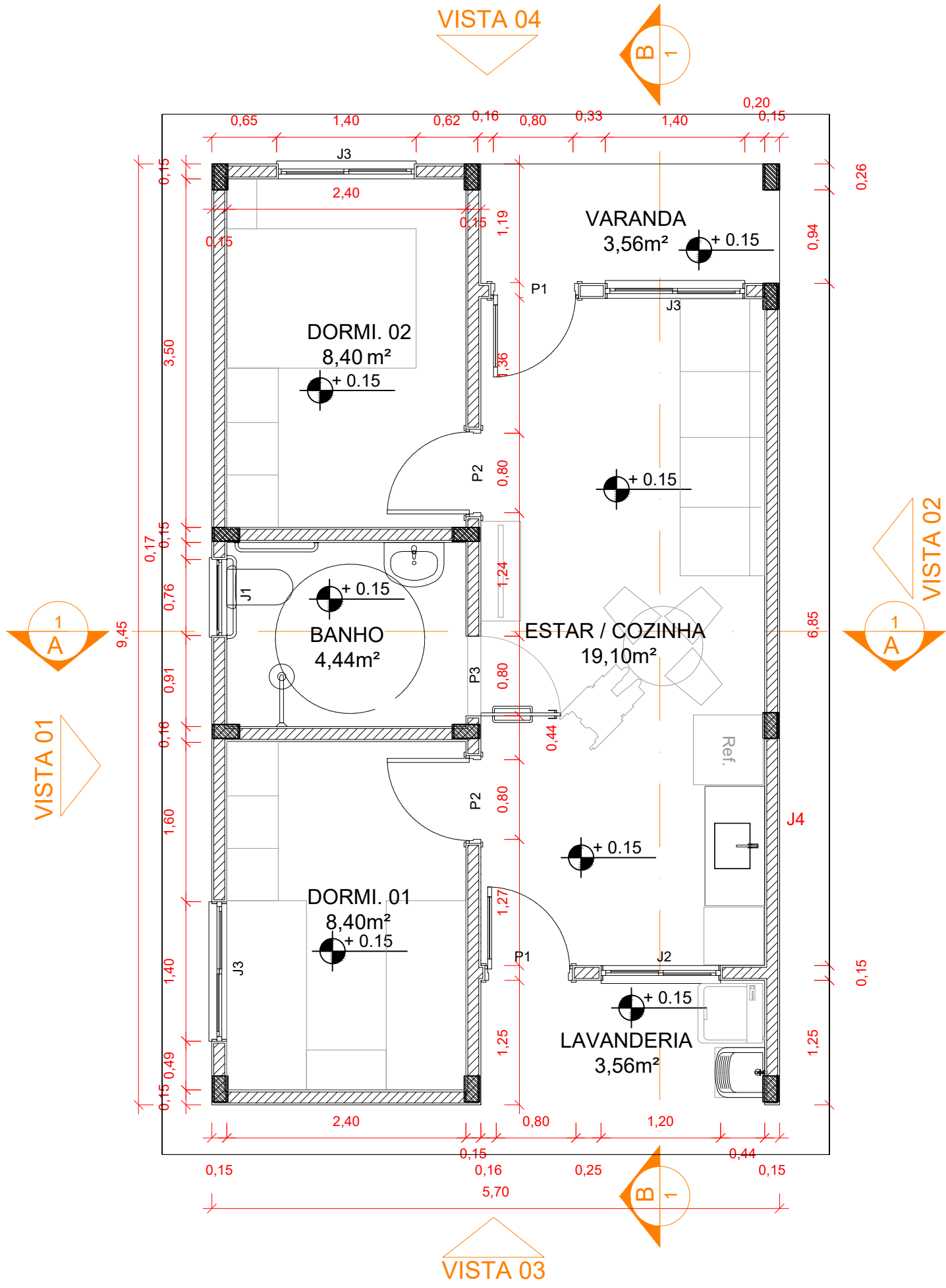

2 PLANTA DE LAYOUT  
1:50

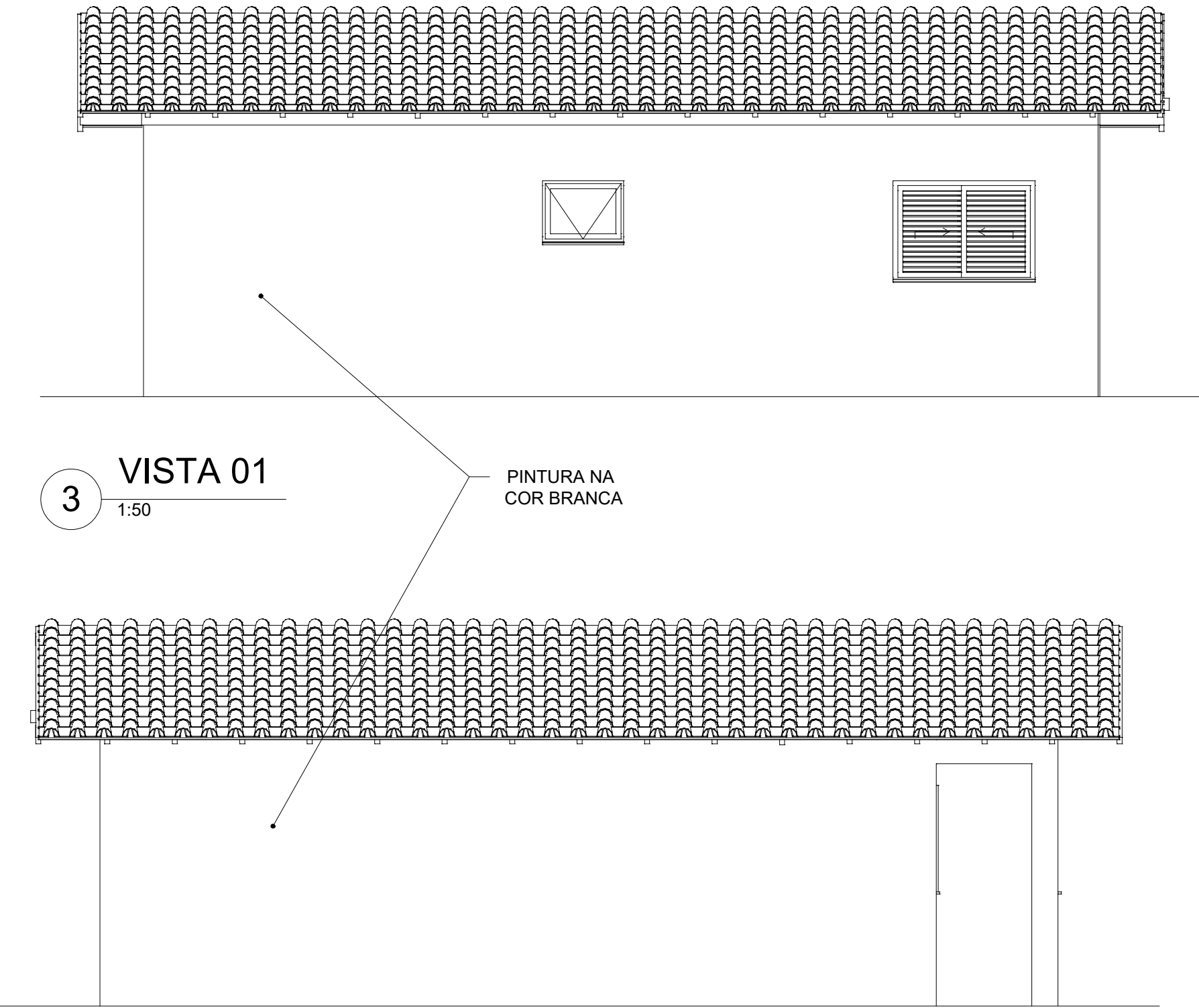

4 VISTA 02  
1:50

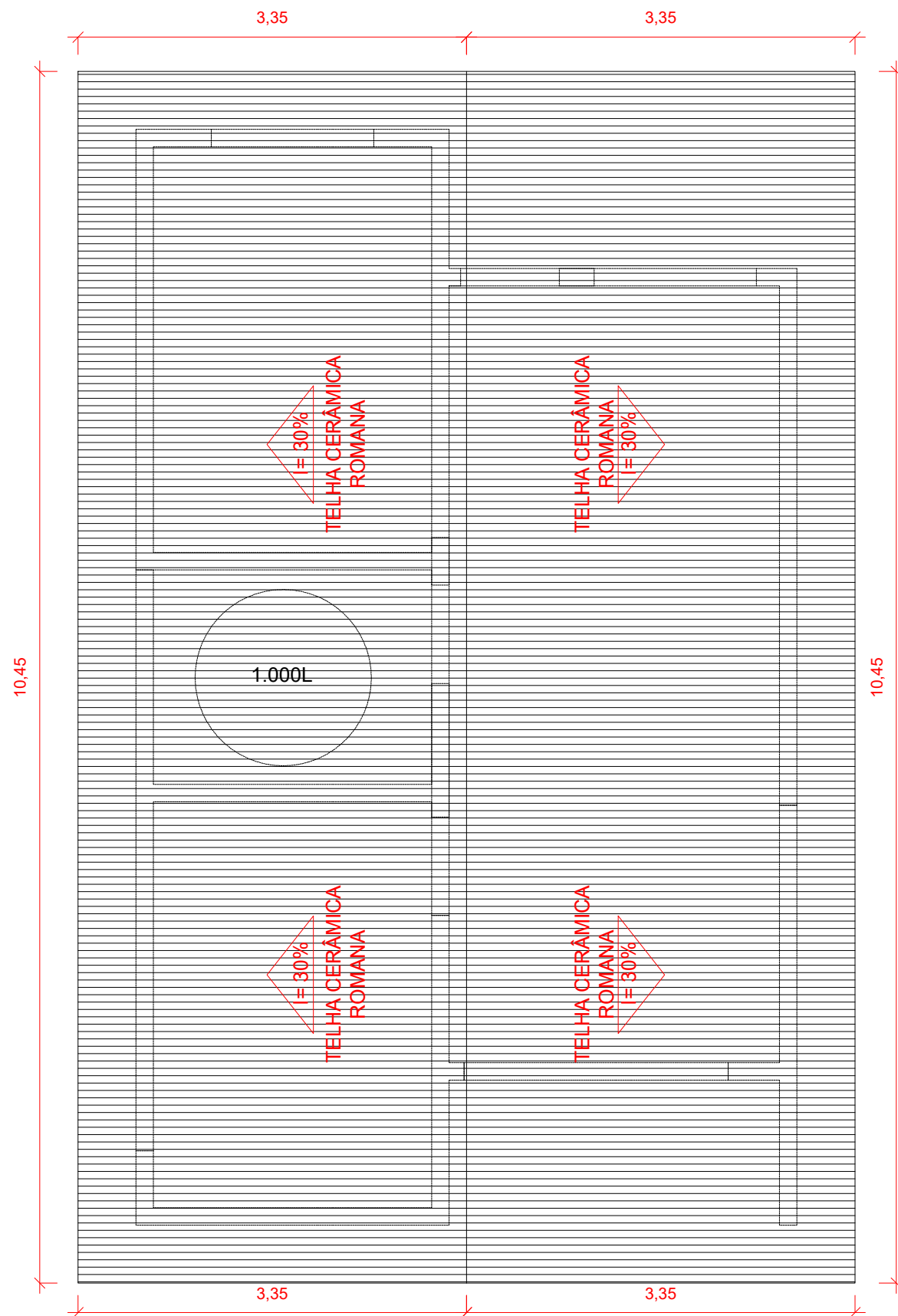

7 PLANTA DE COBERTURA  
1:50

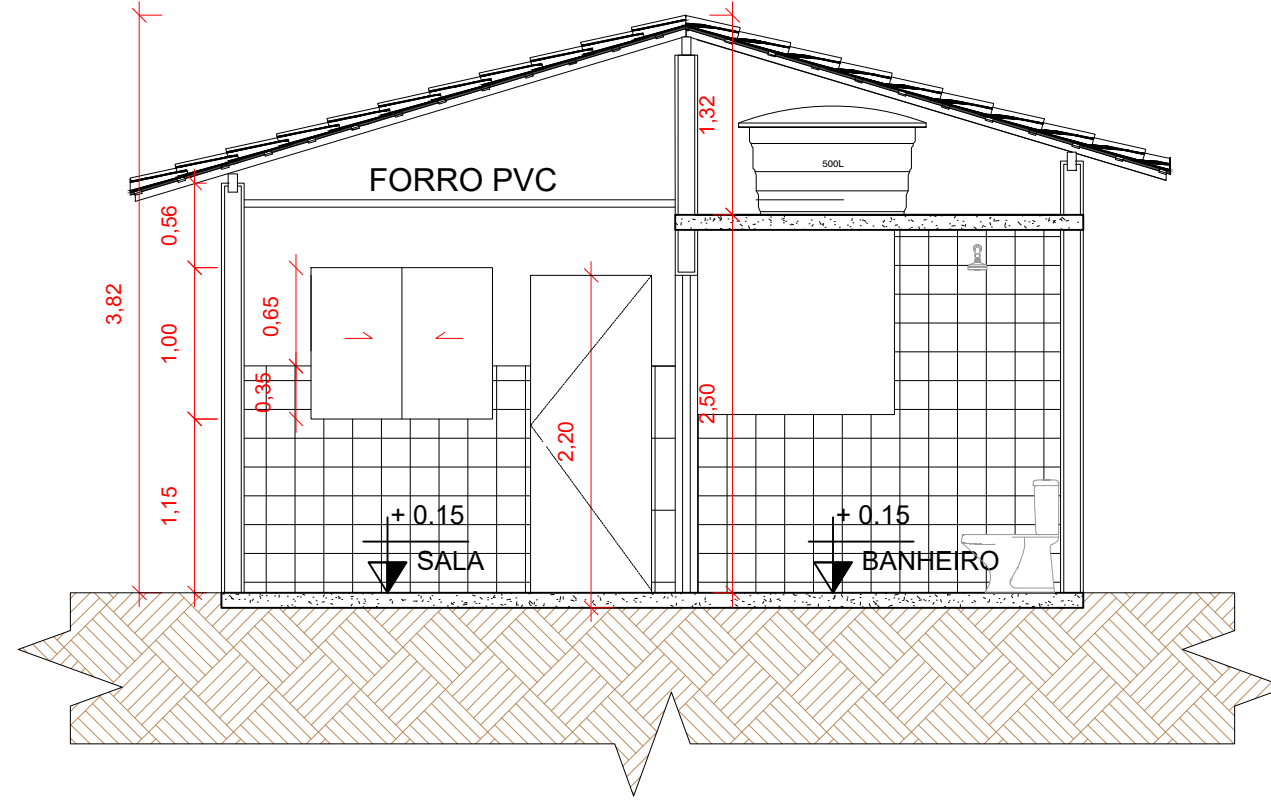

5 CORTE B-B  
1:50

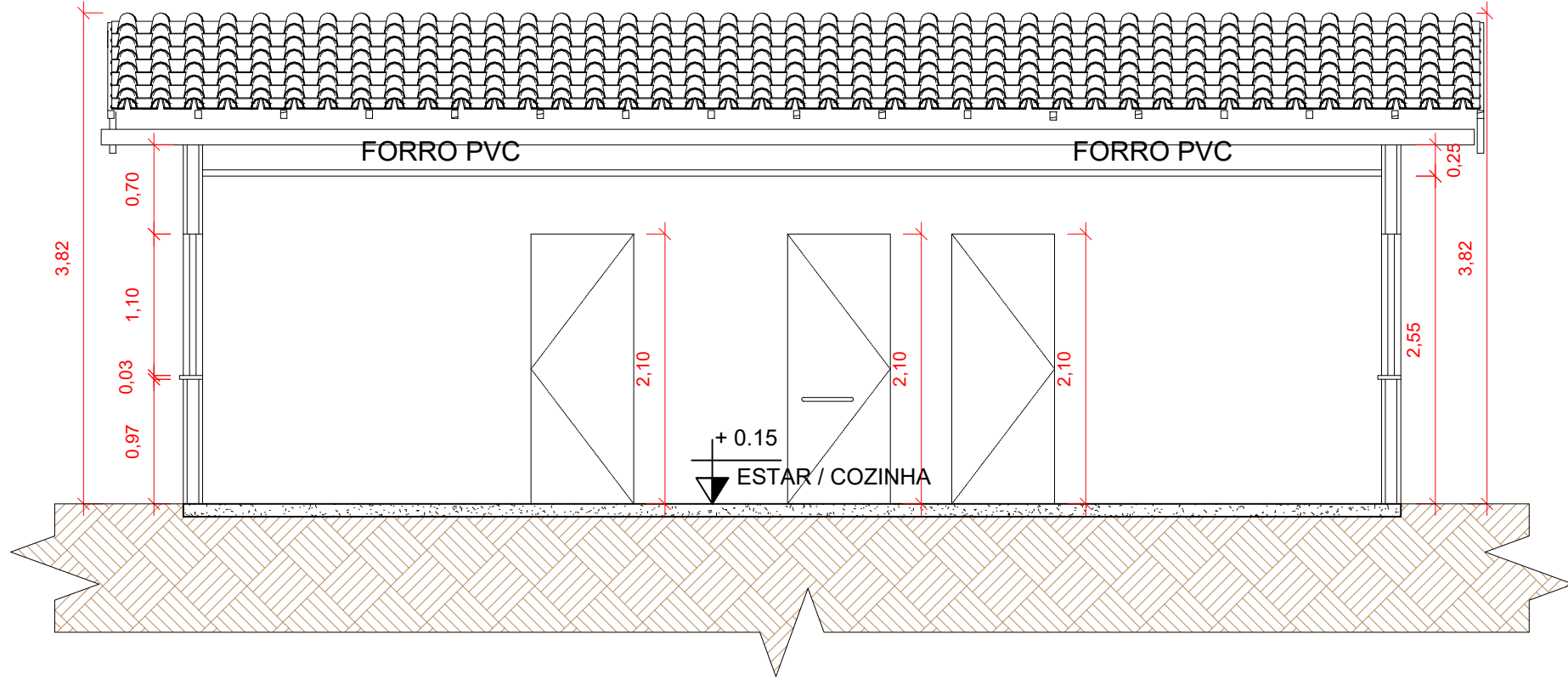

6 CORTE B-B  
1:50

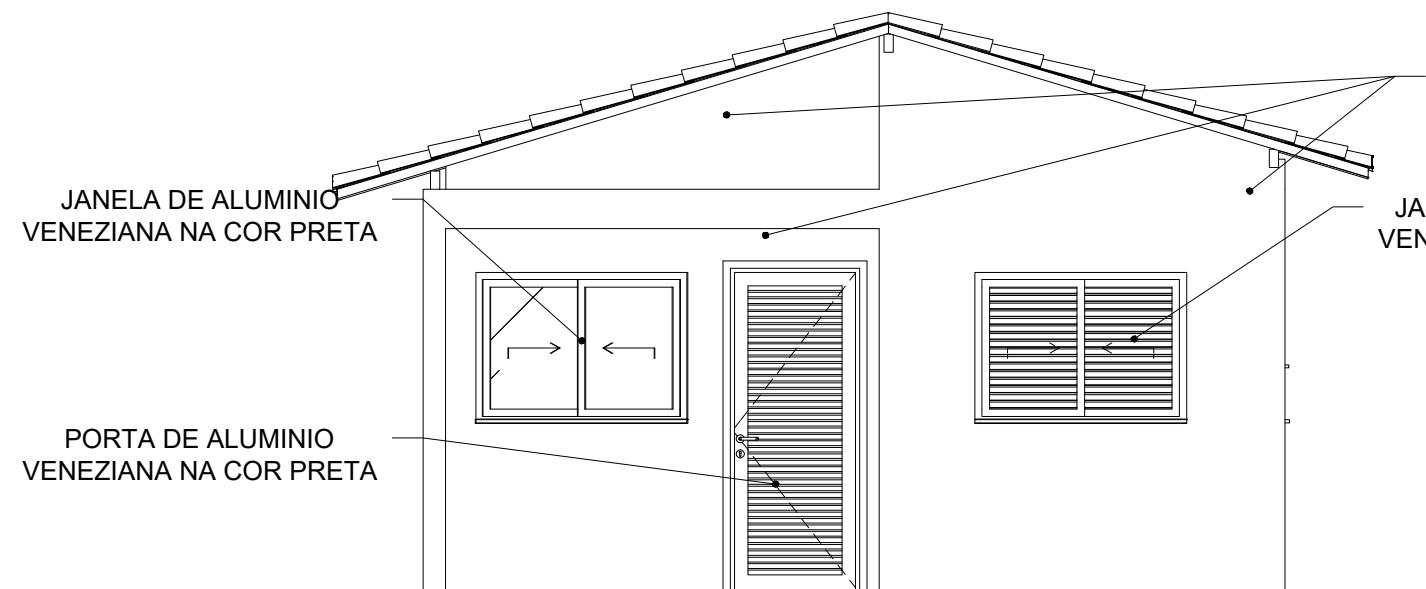

8 VISTA 03  
1:50

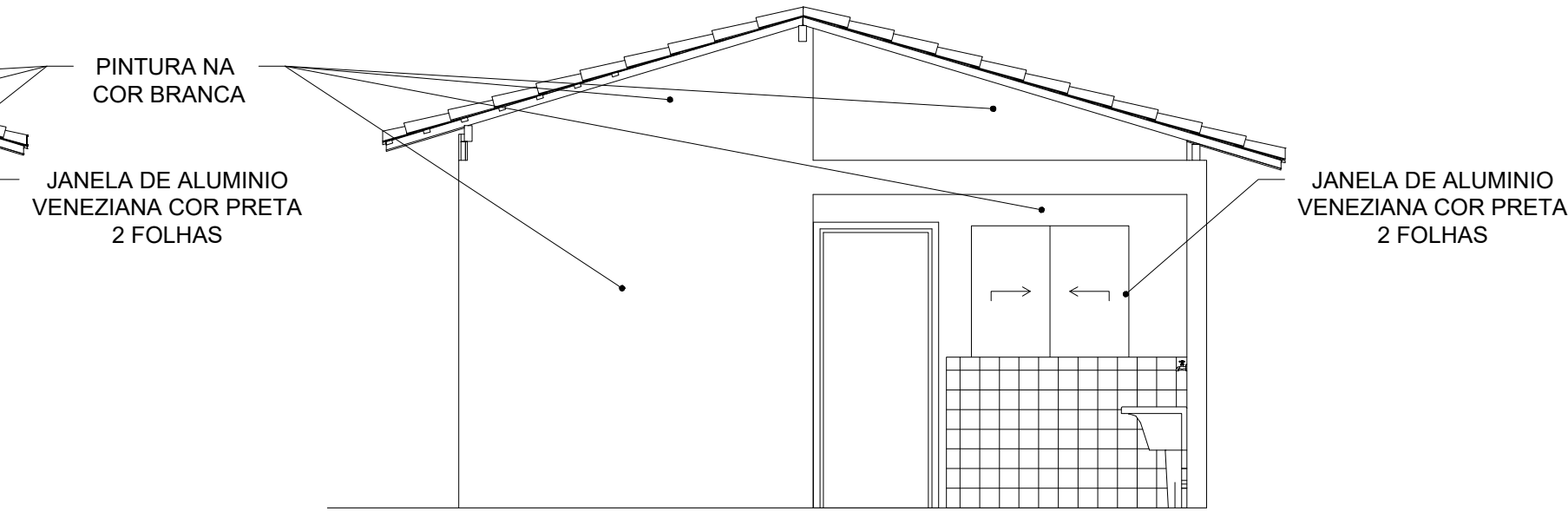

9 VISTA 04  
1:50

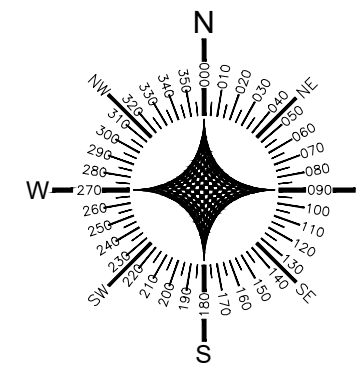

QUADRO DE ESQUADRIAS			
SIMB.	DIMENSÕES	TIPO	QUANT.
J1	0,80 x 0,60m h=1,50m	ESQUADRIA DE CORRER - ALUMINIO	01
J2	1,20x 1,10 m h=1,15m	ESQUADRIA DE CORRER - ALUMINIO	01
J3	1,40 x 1,10 m h=1,00m	ESQUADRIA DE CORRER - ALUMINIO	03
P1	0,80 x 2,10 m	PORTA DE MADEIRA	02
P2	0,80 x 2,10 m	PORTA DE ALUMINIO	02
P3	0,80 x 2,10 m	PORTA DE ABRIR - ALUMÍNIO BRANCO COM BARRA HORIZONTAL	01

REVISÕES			
Nº	DATA	DESCRIÇÃO	DESENHO
R00	08/07/25	IMPLANTAÇÃO DE 25 UNIDADES HABITACIONAIS	RODRIGO SANDE
R01	16/10/25	IMPLANTAÇÃO DE 25 UNIDADES HABITACIONAIS	RODRIGO SANDE

	<b>LLES ENGENHARIA E PROJETOS LTDA</b> R. Carlos Roque, 45, Térreo - Centro - CEP 45450-000, Laje-BA TEL: (75) 9 7400 5292 / 9 9805 0599 E-mail: contato@llesengenharia.com.br		PROPOSTANTE: PREFEITURA MUNICIPAL DE ARATUPEBA ENDEREÇO: RUA BAIXA FRIA, MUNICÍPIO DE ARATUPEBA	
	ASSUNTO: DETALHAMENTO - CASA		DATA: JULHO 2025	
	RESPONSÁVEL TÉCNICO: RODRIGO SANDE VIEIRA CAU-BA 426765-1		ESCALA: 1/50	Nº ARQ 03/03
SETOR: NÚCLEO DE PROJETOS		REVISÃO: R01		
<b>PROJETO ARQUITETÔNICO</b>				

**Registro de Responsabilidade Técnica - RRT****1. RESPONSÁVEL TÉCNICO**

Nome Civil/Social: RODRIGO SANDE VIEIRA  
Título Profissional: Arquiteto(a) e Urbanista

CPF: 077.XXX.XXX-85  
Nº do Registro: 00A2867451

**2. DETALHES DO RRT**

Nº do RRT: SI15773805I00CT001  
Data de Cadastro: 08/07/2025  
Data de Registro: 08/07/2025

Modalidade: RRT SIMPLES  
Forma de Registro: INICIAL  
Forma de Participação: INDIVIDUAL

**2.1 Valor do RRT**

Valor do RRT: R\$125,40      Boleto nº 22512098      Pago em: 08/07/2025

**3. DADOS DO SERVIÇO/CONTRATANTE****3.1 Serviço 001**

Contratante: PREFEITURA DE ARATUÍPE  
Tipo: Pessoa Jurídica de Direito Público  
Valor do Serviço/Honorários: R\$5.000,00

CPF/CNPJ: 13.XXX.XXX/0001-83  
Data de Início: 08/07/2025  
Data de Previsão de Término: 31/07/2025

**3.1.1 Endereço da Obra/Serviço**

País: Brasil  
Tipo Logradouro: R  
Logradouro: BAIXA FRIA  
Bairro: CIDADE DA PALHA

CEP: 44490000  
Nº: SN  
Complemento:  
Cidade/UF: ARATUÍPE/BA

**3.1.2 Atividade(s) Técnica(s)**

Grupo: PROJETO  
Atividade: 1.1.2 - Projeto arquitetônico

Quantidade: 4.744,094  
Unidade: metro quadrado

**3.1.3 Tipologia**

Tipologia: Habitacional Multifamiliar ou Conjunto Habitacional

**3.1.4 Descrição da Obra/Serviço**

Construção de unidades habitacionais através do MCMV - Novo Pac. - TC 974277/2025

**3.1.5 Declaração de Acessibilidade**

Declaro o atendimento às regras de acessibilidade previstas em legislação e em normas técnicas pertinentes para as edificações abertas ao público, de uso público ou privativas de uso coletivo, conforme § 1º do art. 56 da Lei nº 13146, de 06 de julho de 2015.

**CAU/BR**Conselho de Arquitetura  
e Urbanismo do Brasil**RRT 15773805**

## Registro de Responsabilidade Técnica - RRT

**4. RRT VINCULADO POR FORMA DE REGISTRO**

Nº do RRT	Contratante	Forma de Registro	Data de Registro
<b>SI15773805I00CT001</b>	<b>PREFEITURA DE ARATUÍPE</b>	<b>INICIAL</b>	<b>08/07/2025</b>

**5. DECLARAÇÃO DE VERACIDADE**

Declaro para os devidos fins de direitos e obrigações, sob as penas previstas na legislação vigente, que as informações cadastradas neste RRT são verdadeiras e de minha responsabilidade técnica e civil.

**6. ASSINATURA ELETRÔNICA**

Documento assinado eletronicamente por meio do SICCAU do arquiteto(a) e urbanista RODRIGO SANDE VIEIRA, registro CAU nº 00A2867451, na data e hora: 2025-07-08 08:23:52, com o uso de login e de senha. O **CPF/CNPJ** está oculto visando proteger os direitos fundamentais de liberdade, privacidade e o livre desenvolvimento da personalidade da pessoa natural (**LGPD**).





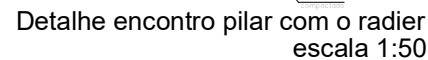
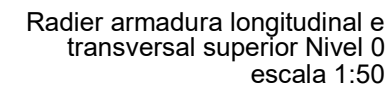
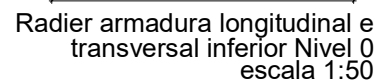
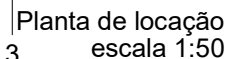

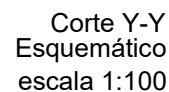

Prever eventuais estruturas adicionais de pilares e viga para o telhado, conforme método construtivo empregado.





Arranque dos pilares  
escala 1:50

Elemento	Pos.	Diam.	Q.	Esquema (cm)	Comp. (cm)	Tota (cm)	LA-S0 (kg)	
P1+P2+P3+P4+P7 P10+P11+P12+P13	1	ø10	4		90	380	2,2	
	2	ø5	1		63	189		
						Tota (m)	2,2 28,6	1
						ø5 ø10 Tota	8,3 28,6 36,9	1

Pos.	Diam.	Q.	Comp. (cm)	Total (cm)	$\lambda$ (s)
1	$\phi 10$	4	90	360	4
2	$\phi 5$	3	63	189	

**ATENÇÃO:**  
Exemplo de projeto estrutural para edificações do Novo PAC  
FHNIS Sub50 - Portaria 1416 / 2023.  
Uso facultado, desde que revisado por responsável técnico,  
com a devida emissão de ART/RRT/TRT, e adequado às  
particularidades de cada obra.

Nome	Seção (cm)	Pilar		Posição	Carga Máx. (tf)
		X (cm)	Y (cm)		
P1	14x26	1.00	923.00	A-1	3.65
P2	14x26	301.00	923.00	A-2	5.4
P3	14x26	554.00	923.00	A-3	2.6
P4	14x26	1.00	558.00	B-1	3.2
P5	14x26	307.00	558.00	B-2	5.6
P6	14x26	548.00	558.00	B-3	5.0
P7	14x26	1.00	372.00	C-1	1.7
P8	14x26	307.00	366.00	C-2	5.5
P9	14x26	548.00	366.00	C-3	5.0
P10	14x26	1.00	127.00	D-1	3.12
P11	14x26	301.00	127.00	D-2	5.6
P12	14x26	301.00	7.00	E-2	5.36
P13	14x26	554.00	7.00	E-3	2.85

Legenda dos pilares	
	Pilar que morre
	Pilar que nasce

## PROJETO ESTRUTURAL

PLANTA DE LOCAÇÃO FUNDAÇÃO  
PLANTA DE FÔRMAS

Responsável: Tailan Santos de Souza  
CREA: 051850488-3

Escala: Indicada      Revisão: 00

Data: 24/07/2025      Unidade: cm

DESENHO 01

FOLHA  
01/02

Unidade: cm 01/02

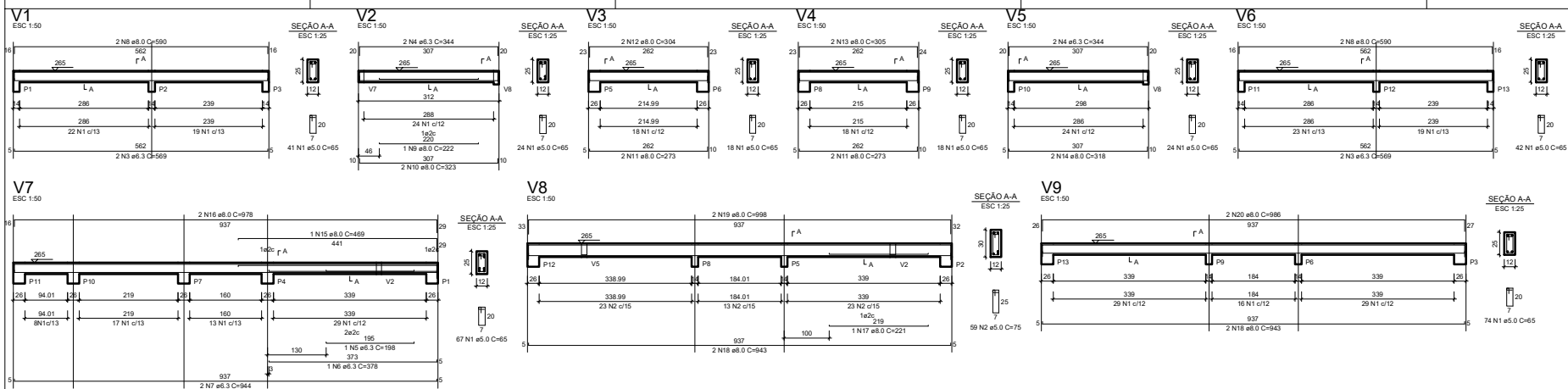

RELAÇÃO DO AÇO - VIGAS NÍVEL 1 TETO						
AÇO	N	DIAM (mm)	QUANT	C.UNIT (cm)	C.TOTAL (cm)	
CA50	1	5.0	308	65	20020	
CA50	2	5.0	59	75	4425	
CA50	3	6.3	4	569	2276	
CA50	4	6.3	4	344	1376	
CA50	5	6.3	1	158	198	
CA50	6	6.3	1	378	378	
CA50	7	6.3	2	944	1888	
CA50	8	8.0	4	590	2360	
CA50	9	8.0	1	222	222	
CA50	10	8.0	2	323	646	
CA50	11	8.0	4	273	1092	
CA50	12	8.0	2	304	608	
CA50	13	8.0	2	305	610	
CA50	14	8.0	2	318	636	
CA50	15	8.0	1	409	409	
CA50	16	8.0	2	978	1956	
CA50	17	8.0	1	221	221	
CA50	18	8.0	4	943	3772	
CA50	19	8.0	2	998	1996	
CA50	20	8.0	2	986	1972	

RESUMO DO AÇO				
AÇO	DIAM (mm)	C.TOTAL (m)	PESO + 0% (kg)	
CA50	6.3	61.2	15	
CA50	8.0	165.6	65.3	
CA50	5.0	244.5	37.7	
PESO TOTAL (kg)				
CA50	80.3			
CA50	37.7			

Volume de concreto (C-20) = 1.78 m³

Área de forma = 32.67 m²

**ATENÇÃO:**  
Prever armaduras de esperas e respectivos pilares de amarração das paredes laterais junto ao telhado (oitão), conforme método construtivo empregado.

Prever eventuais estruturas adicionais de pilares e viga para o telhado, conforme método construtivo empregado.

Armação positiva das lajes do pavimento Nivel 1 Teto  
escala 1:50

Planta de vigotas pré-moldadas  
escala 1:50

RELAÇÃO DO AÇO - PILARES NÍVEL 1 TETO					
13xP1					
AÇO	N	DIAM (mm)	QUANT	C.UNIT (cm)	C.TOTAL (cm)
CA50	1	5.0	299	71	21229
CA50	2	10.0	52	267	13884

RESUMO DO AÇO				
AÇO	DIAM (mm)	C.TOTAL (m)	PESO + 0% (kg)	
CA50	10.0	138.8	85.6	
CA50	5.0	212.3	32.7	
PESO TOTAL (kg)				
CA50	85.6			
CA50	32.7			

Volume de concreto (C-20) = 1.28 m³

Área de forma = 28.08 m²

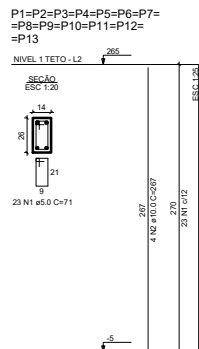

Documento assinado digitalmente  
**TAILAN SANTOS DE SOUZA**  
Data: 02/12/2025 14:09:03-0300  
Verifique em <https://validar.iti.gov.br>



Novo PAC FHNIS Sub50

PROJETO ESTRUTURAL

PLANTA DE ARMADURAS  
NÍVEL 1 TETO

Responsável: Tailan Santos de Souza  
CREA: 051850488-3

Escala: Indicada

Revisão: 00

Data: 24/07/2025

Unidade: cm

DESENHO  
01

FOLHA  
02/02

ATENÇÃO:  
Exemplo de projeto estrutural para edificações do Novo PAC FHNIS Sub50 - Portaria 1416 / 2023.  
Uso facultado, desde que revisado por responsável técnico, com a devida emissão de ART/RTT/TRT, e adequado às particularidades de cada obra.



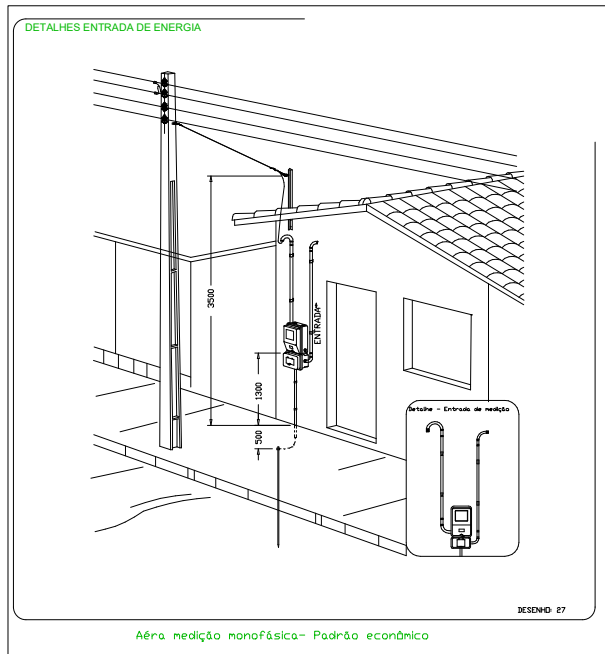
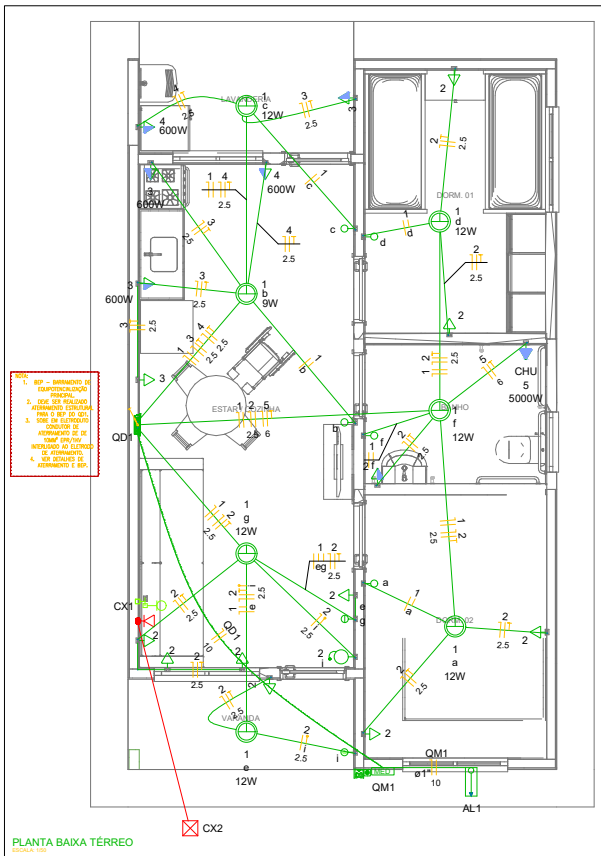

QUADROS DE CARGAS

Quadro de Cargas (GD1)																							
Circuito	Descrição	Esquema	Método de inst.	Tensão (V)	Iluminação (W)	Tomadas (W)	For. Total (VA)	For. Total (W)	Fase(s)	For. - R (W)	For. - S (W)	For. - T (W)	FCI (%)	FCA (W)	I <sub>a</sub> (A)	I <sub>b</sub> (A)	Seção (mm²)	I <sub>c</sub> (A)	I <sub>d</sub> (A)	dv/parc. (%)	dV total (%)	Status	
1	Iluminação	F=N	B1	127V	1	6	116	81	R	81			1,00	1,00	0,72	0,9	1,5	17,5	3	10	0,02	0,84	OK
2	Tomadas de Uso Geral	F=N+T	B1	127V		1	1111	1000	R	1000			1,00	1,00	10,8	8,7	2,5	24,0	3	10	0,12	0,94	OK
3	Tomadas Cozinha e Lav	F=N+T	B1	127V		2	1522	1400	R	1400			1,00	1,00	9,6	12	2,5	24,0	3	10	0,42	1,24	OK
4	Tomadas Cozinha e Lav	F=N+T	B1	127V		2	1304	1200	R	1200			1,00	1,00	8,2	10,3	2,5	24,0	3	10	0,42	1,24	OK
5	Chuveiro Elétrico	F=N+T	B1	127V			5000	5000	R	5000			1,00	1,00	39,4	39,4	6	48,0	3	40	0,75	1,56	OK
6	Reserva	F=N+T	B1	127V			600	600	R	600			1,00	1,00	4,7	4,7	1,5	17,5	3	10	0,00	0,00	OK
7	Reserva	F=N+T	B1	127V			600	600	R	600			1,00	1,00	4,7	4,7	1,5	17,5	3	10	0,00	0,00	OK
TOTAL					1	6	112	4	1	10253	9881	9881	0	0									

Quadro de Demanda (AL1)

Tipo de carga	Potência instalada (VA)	Fator de demanda (%)	Demanda (VA)
Iluminação e TUG's (Casas e apartamentos)	4,88	60,00	2,93
Uso Específico	5,00	100,00	5,00
TOTAL			7,93
CORRENTE			32,42 A

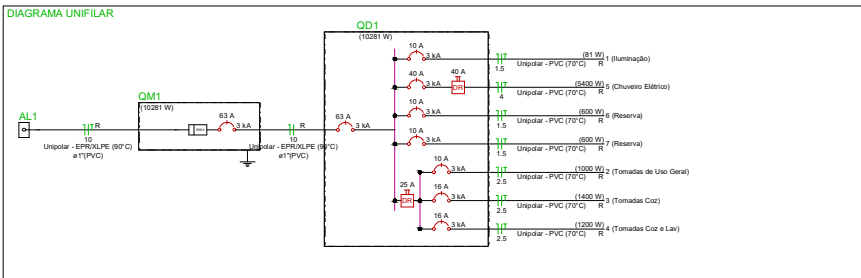

DIS-NOR-030-REV-05-TABELA 01															
220/127 V	M0	0 - 5	-	40	6*6 CU CONC 10*10 AL CONC 10*10 CU CONC 16*16 AL CONC	FORNECIMENTO DISTRIBUIDORA	-	6*6 CU XLPE/HEPR 10*10 CU XLPE/HEPR 10*10 CU XLPE/HEPR 16*16 CU PVC	Monofásica ou Polifásica	Direta	1 1/4 pol.	1	-	-	
	M1	5,1-10	-	63	10*10 CU CONC 16*16 AL CONC	FORNECIMENTO DISTRIBUIDORA	10*10 CU XLPE/HEPR	10*10 CU XLPE/HEPR 16*16 CU PVC	Monofásica ou Polifásica	Direta	1 1/4 pol.	2	-	-	
	B0	0 - 11	-	50	2x16+16 AL MULT	FORNECIMENTO DISTRIBUIDORA	2x10*10 CU XLPE/HEPR	2x10*10 CU XLPE/HEPR 2x16*16 AL PVC	Polifásica	Direta	1 1/4 pol.	2	2	-	
	B1	11,1 - 18	-	70	2x25+25 AL MULT	FORNECIMENTO DISTRIBUIDORA	2x16*16 CU XLPE/HEPR	2x16*16 CU XLPE/HEPR 2x25*25 AL PVC	Polifásica	Direta	1 1/4 pol.	2	2	-	
	T0	0 - 75	0-19	50	3x16+16 AL MULT	FORNECIMENTO DISTRIBUIDORA	3x10*10 CU XLPE/HEPR	3x10*10 CU XLPE/HEPR 3x16*16 AL PVC	Polifásica	Direta	1 1/4 pol.	3/4 pol.	1	2	5
	T1	0 - 75	19,1 - 24	63	3x16+16 AL MULT	FORNECIMENTO DISTRIBUIDORA	3x16*16 CU XLPE/HEPR	3x16*16 CU XLPE/HEPR 3x25*25 AL PVC	Polifásica	Direta	1 1/4 pol.	2	5	20	
	T2	0 - 75	24,1 - 38	100	3x25+25 AL MULT	3x25*25 CU XLPE/HEPR 3x35*35 CU PVC	3x35*35 CU XLPE/HEPR	3x35*35/16 CU XLPE/HEPR 3x35*35/16 CU PVC	Polifásica	Direta	2 pol.	3	7,5	25	
	T3	0 - 75	38,1 - 47	125	3x35+35 AL MULT	3x35*35 CU XLPE/HEPR 3x50*50 CU PVC	3x50*50 CU XLPE/HEPR	3x50*50 CU XLPE/HEPR 3x70*70/35 CU PVC	Caixa para Medidor 200A	Direta	2 pol.	7,5	10	30	
	T4	0 - 75	47,1 - 57	150	3x50+50 AL MULT	3x50*50 CU XLPE/HEPR 3x70*70 CU PVC	3x70*70 CU XLPE/HEPR	3x70*70/35 CU XLPE/HEPR	Caixa para Medidor 200A	Direta	2 pol.	7,5	10	30	
	T5	0 - 75	57,1 - 75	200	3x70+70 AL MULT	3x70*70 CU XLPE/HEPR	3x95*95 CU XLPE/HEPR	3x95*95/50 CU XLPE/HEPR	Caixa para TC	Indireta	2 1/2 pol.	7,5	10	30	

#### DETALHE DE ATERRAMENTO ESTRUTURAL

##### 6.4.1.1 Eletrodos de aterramento

6.4.1.1.1 Toda edificação deve dispor de uma infra-estrutura de aterramento, denominada "eletrodo de aterramento", sendo admitidas as seguintes opções:

- a) preferencialmente, uso das próprias armaduras de concreto das fundações (ver 6.4.1.1.9); ou

6.4.1.1.9 Nos casos em que a infra-estrutura de aterramento da edificação for constituída pelas próprias armaduras embutidas no concreto das fundações (armaduras de aço das estacas, dos blocos de fundação e vigas baldramas), pode-se considerar que as interligações naturalmente existentes entre estes elementos são suficientes para se obter um eletrodo de aterramento com características elétricas adequadas, sendo dispensável qualquer medida suplementar.

6.4.1.2.3 A conexão de um condutor de aterramento a eletrodo de aterramento embutido no concreto das fundações (a própria armadura de concreto ou, então, fita, barra ou cabo imerso no concreto, ver 6.4.1.1.9 e 6.4.1.1.10) deve ser feita garantindo-se simultaneamente a continuidade elétrica, a capacidade de condução de corrente, a proteção contra corrosão, inclusive eletrolítica, e adequada fixação mecânica. Essa conexão pode ser executada, por exemplo, recorrendo-se a dois elementos intermediários, conforme descrito a seguir:



1) e segundo elemento, destinado a servir como ponto de conexão do condutor de aterramento, deve ser constituído por barra ou condutor de cobre, ligado ao primeiro elemento por solda eletrônica (ou processo equivalente no ponto de vista elétrico e de corrosão).

2) e primeiro elemento, que realiza a derivação do eletrodo para fora do concreto, deve ser constituído por barra de aço zincado, com diâmetro de no mínimo 10mm, ou fita de aço zincado de 25mm x 4mm e ligada ao eletrodo por solda eletrônica. A barra ou fita deve ser protegida contra corrosão.

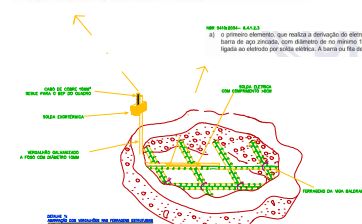

Documento assinado digitalmente

TALAN SANTOS DE SOUZA

Data: 02/12/2025 14:04:44-0300

Verifique em <https://validar.iti.gov.br>

REVISÕES			
Nº	DATA	DESCRIÇÃO	APROVAÇÃO

<p><b>LEES ENGENHARIA E PROJETOS LTDA</b></p> <p>Projeto de Engenharia e Projetos Ltda.</p> <p>Projeto de Engenharia e Projetos Ltda.</p> <p>Projeto de Engenharia e Projetos Ltda.</p>		<p>Assinatura do responsável técnico</p> <p>Assinatura do responsável técnico</p> <p>Assinatura do responsável técnico</p> <p>Assinatura do responsável técnico</p>
<p>CONSTRUÇÃO DE UNIDADES HABITACIONAIS ATRAVÉS DO BIPV</p>		<p>Assinatura do responsável técnico</p> <p>Assinatura do responsável técnico</p> <p>Assinatura do responsável técnico</p> <p>Assinatura do responsável técnico</p>
<p>PROJETO ELÉTRICO</p>		<p>Assinatura do responsável técnico</p> <p>Assinatura do responsável técnico</p> <p>Assinatura do responsável técnico</p> <p>Assinatura do responsável técnico</p>

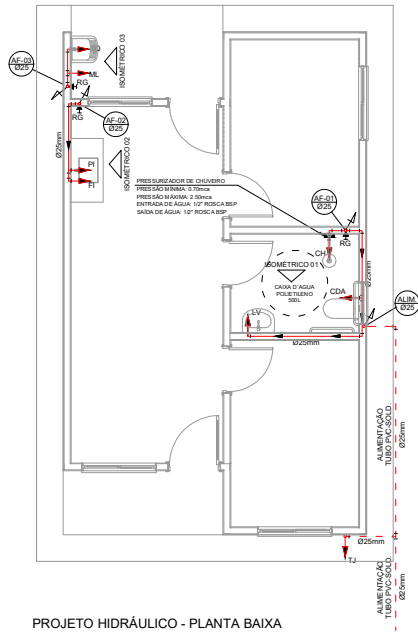

PROJETO HIDRÁULICO - PLANTA BAIXA  
ESCALA 1:50

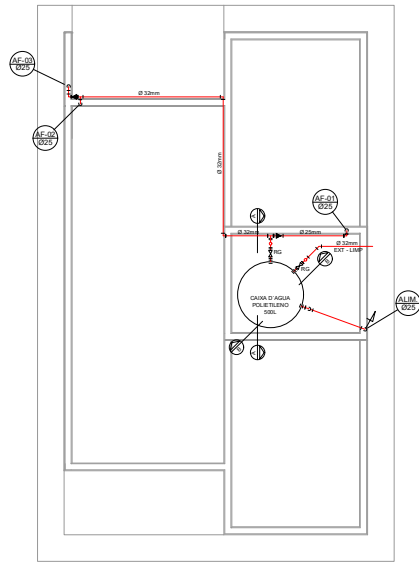

PROJETO HIDRÁULICO - BARRILETE  
ESCALA 1:50

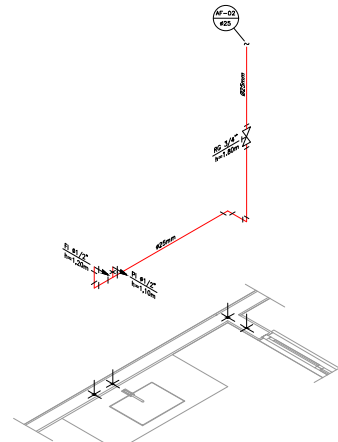

DETALHE ISOMÉTRICO - 02  
ESCALA 1:25

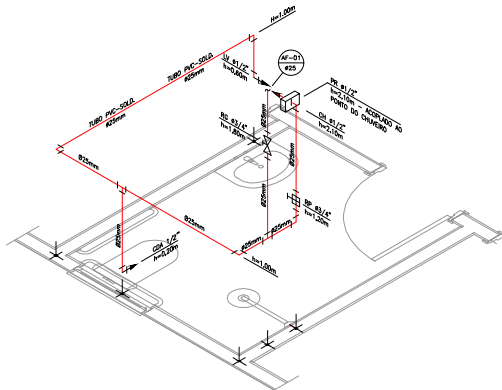

DETALHE ISOMÉTRICO - 01  
ESCALA 1:25

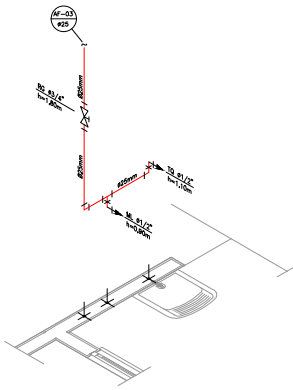

DETALHE ISOMÉTRICO - 03  
ESCALA 1:25

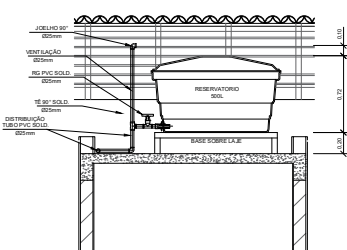

CORTE A-A  
ESCALA 1:25

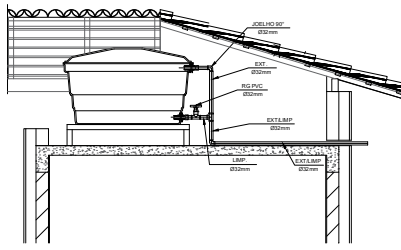

CORTE B-B  
ESCALA 1:25

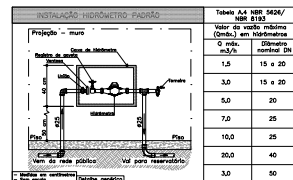

DETALHE 01 - CAVALETE HIDRÁULICO  
ESCALA 1:50

## NOTAS

### NOTAS GERAIS:

- 1.0 - As instalações de água fria deverão obedecer as normas da ABNT: NBR 5626/2020 e atender as exigências técnicas mínimas de higiene, segurança, economia e conforto das usuários.
  - 2.0 - Foi projetado um sistema de alimentação de forma indireta abastecida pela rede de abastecimento que contará com um reservatório capacidade de 500L. O sistema de alimentação deverá ser instalado de modo a manter a vazão máxima do tubo alimentador da concessionária considerando sua seção plena (sem derivações que possam alterar a vazão de chegada da concessionária).
  - 3.0 - Deverão ser utilizadas nas pontas de saídas dos sub-ramais conexões (tais como: joelhos, luvas ou lisa onde indicados) da série azul com bucha de latão nas bitolas conforme dimensionadas em projeto.
  - 4.0 - Foi adotado o uso de caixa de descarga acoplada em todo projeto.
  - 5.0 - QUANTO AOS TUBOS E CONEXÕES:
    - 5.1 - Tubos e conexões em PVC-SOLDÁVEL.
    - 5.1.1 - Foram consideradas tubos e conexões em pvc-soldável da marca TIGRE ou similar, em todo o projeto exceto onde indicado.
    - 5.1.2 - Todos os diâmetros estão em milímetros conforme projeto exceto onde indicado.
    - 5.1.3 - Deverão ser utilizadas medidas sem acabamentos em lugares como barrilete e caixa de registro da marca DECA modelo 1502 B ou similar da FABRIMAR.
    - 5.1.4.1 - MODO DE SOLDAGEM:
      - a - Verificar se a bolsa de conexão e a ponta dos tubos a ligar estão perfeitamente limpas e por meio de uma lixa Nº100 limpar o brilho das superfícies a serem soldadas, com o objetivo de melhorar a condição de ataque do adesivo.
      - b - Limpar as superfícies ligadas com solução limpaadora eliminando as impurezas e gorduras que poderiam impedir a posterior ação do adesivo.
      - c - Proceder a distribuição uniforme do adesivo nas superfícies tratadas. Aplicar o adesivo primeiro na bolsa e, depois, na ponta.
      - d - O adesivo não deve ser aplicado em excesso, pois tratando-se de um solvente ele origina um processo de dissolução do material. O adesivo não serve para preencher espaços ou fechar furos.
      - e - Encalçar as extremidades e remover o excesso de adesivo.
    - f - Observar que o encaixe seja bastante justo (quase impraticável sem o adesivo) pois sem pressão não se estabelece a soldagem. Aguardar o tempo de soldagem de 12 horas, no mínimo, para colocar a rede em carga (pressão).
  - 5.1.4.2 - QUANTO A EXECUÇÃO DAS JUNTAS-SOLDAS:
    - 5.1.4.3 - LISTA DE MATERIAS:
      - a - Lixa de pano Nº100
      - b - Arco de serra
      - c - Lima
      - d - Solução limpaadora
      - e - Solução limpaadora
      - f - Adesivo plástico
      - g - Fita vedação (para os pontos em contatos com resaca)
  - 5.1.5 - Instale sempre tubos e conexões de uma mesma marca, dessa forma evitaremos problemas de frotas ou dificuldades de encaixe que poderão surgir.
  - 5.2 - Os diâmetros dos tubos e conexões da pvc-soldável correspondem aos diâmetros externos, dessa forma os tubos em pvc-soldável correspondem em polegadas aos diâmetros abaixo relacionados:

PVC-SOLDÁVEL (mm)	PVC-ROSCAVEL (Ø)	FERRO GALVANIZADO (Ø)
20	1/2"	1/2"
25	3/4"	3/4"
32	1"	1"
40	1 1/4"	1 1/4"
50	1 1/2"	1 1/2"
60	2"	2"
- 5.3 - Ao realizar a junção do tubo em pvc-soldável e tubos em pvc-roscável, deverá ser realizada com o uso de soldador frio e resaca.
- 5.4 - Não é permitido em hipótese alguma o uso de aquecimento para a fabricação de bolhas ou curvas devendo ser utilizado as conexões apropriadas como: luva simples, luva de correr e curvas conforme necessário.
- 5.5 - Todas as cotas estão em metros.

## LEGENDA

- |      |   |
|------|---|
| AF   | Coluna de Água Fria                           |
| ALIM | Tubulação de Alimentação                      |
| DIST | Tubulação de Distribuição                     |
| T.B. | Torneira de Bolo                              |
| LV   | Ponto de água para lavatório                  |
| CDA  | Ponto de água para Caixa de descarga acoplada |
| TS   | Ponto de água                                 |
| TL   | Ponto de água para torneira de limpeza        |
| TJ   | Ponto de água para torneira de jardim         |
| PR   | Pressurizador (acoplado ao ponto do chuveiro) |
| RG   | Registro de Gaveta                            |
| DN/Ø | Diâmetro nominal das peças                    |
| +    | Luva L.R.A. com bucha de latão 25x1/2"        |
| +    | Joelho L.R.A. com bucha de latão 25x1/2"      |
| +    | Prumada que desce                             |
| +    | Prumada que sobe                              |
| +    | Bucha de Redução                              |
| +    | Nomenclatura da tubulação                     |
| +    | Numeração da tubulação                        |
| +    | Diâmetro da tubulação                         |
| +    | Tubulação de água fria pela parede ou teto    |
| ---  | Tubulação de água fria pelo piso              |

## OBSERVAÇÕES

### ATENÇÃO:

Exemplo de projeto Hidrossanitário para edificações do Novo PAC  
FNHIS Sub50 - Portaria 1416 / 2023.  
Uso facultado, desde que revisado por responsável técnico, com a devida emissão de ART/RRT/TRT, e adequados às particularidades de cada obra.



Documento assinado digitalmente  
**TAILAN SANTOS DE SOUZA**  
Data: 02/12/2025 14:09:03-0300  
Verifique em <https://validar.iti.gov.br>



### PROJETO

**FNHIS SUB-50**

ENDEREÇO:  
Rua Dr. João Martins, 1 - Centro, Aratupe - BA, 44490-000

### CIDADE

ESTADO

### CLIENTE

BAHIA

**PREFEITURA MUNICIPAL DE ARATUPE**

### DESENHISTA:

### FASE PROJETO

Projeto Inicial

### ESCALA:

INDICADA

### DIMENSÃO DA FOLHA

A1

### CONTEÚDO:

**Projeto Hidrossanitário - Hidráulico - Planta Baixa e Detalhes**

RESPONSÁVEL: Tailan Santos de Souza

CREA: 05186488-3

DATA:

24/07/2025

FOLHA

01

ARQUIVO DIGITAL:

HID-LIES-ARA-MCHV-R00.dwg

REVISÃO:

Rev.00

841x594mm

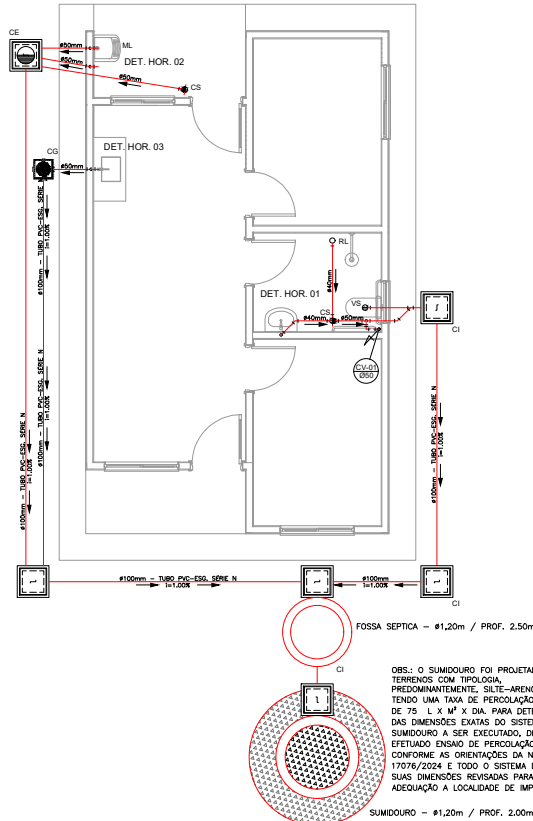

PROJETO SANITÁRIO - PLANTA BAIXA  
ESCALA 1:50

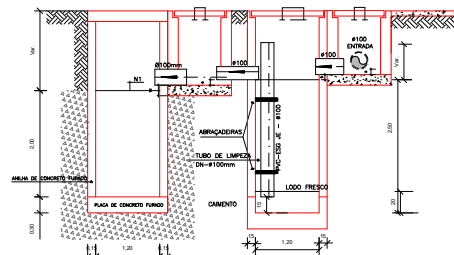

CORTE A-A - FOSSA SÉPTICA E SUMIDOURO  
ESCALA 1:50

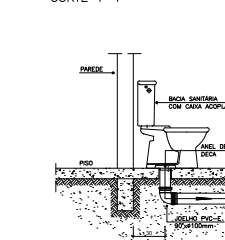
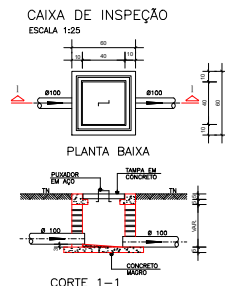

DETALHE GENÉRICO DO VASO SANITÁRIO  
ESCALA 1:25

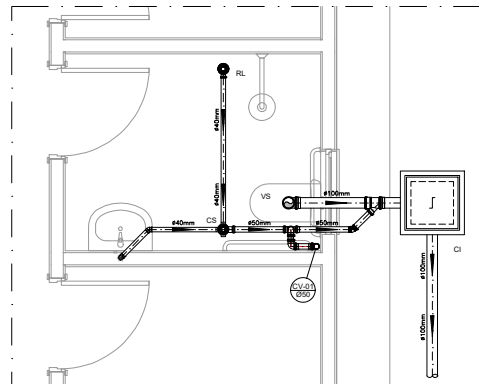

DETALHE HORIZONTAL - 01  
ESCALA 1:25

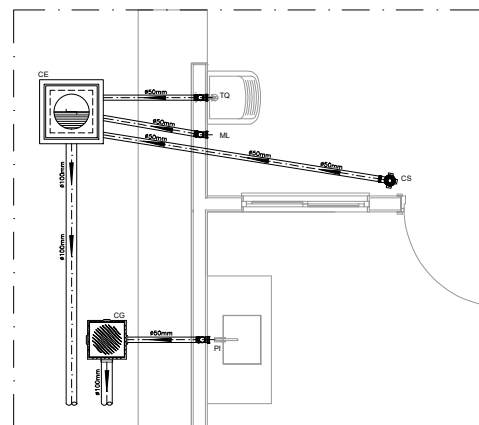

DETALHE HORIZONTAL - 02 E 03  
ESCALA 1:25

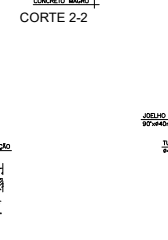
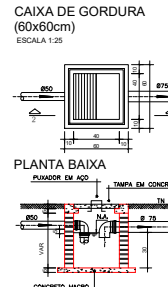

DETALHE DO LAVATÓRIO  
ESCALA 1:25

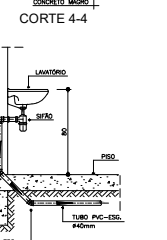
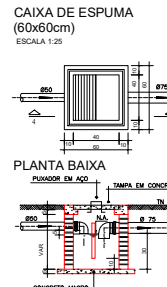

DETALHE DA PIA  
ESCALA 1:25

## NOTAS

-Quanto à inclinação:  
-A inclinação mínima para a rede de esgoto e águas pluviais serão conforme indicado abaixo:  
Diâmetros Esgoto Águas pluviais  
40 2,0% -  
50 2,0% 1,00%  
75 2,0% 1,00%  
100 1,0% 1,00%

-CAIXAS E RALOS.

-As caixas de inspeção, gordura, e águas pluviais deverão ser confeccionadas conforme detalhe em projeto e serão em alvenaria de tijolos maciços.

-Todos os materiais deverão ser fabricados por empresas com certificação INMETRO e com os materiais também certificados de acordo com as especificações em projeto e deverão ser fabricados

-As setas indicam o sentido do fluxo nas

-Todos os diâmetros estão em milímetros exceto

-Todas as medidas de distância e altura estão em

-Todas as vases sanitárias estão colocados a 30cm da parede pronta para o eixo das mesmas, conforme

-Todas as tubulações deverão ser montadas com junta elástica nas bifurcações ou superior a 50mm. Já as tubulações inferiores deverão ser soldadas com adesivo próprio, com exceção da ligação do ponto de lavatório com o sifão. Neste será instalado joelho com

-Não é permitida em hipótese alguma, o uso de aquecimento para a fabricação de bolos ou curvas (deverão ser utilizadas as conexões apropriadas como: luva simples, luva de correr e curvas, etc. conforme

-Todas os materiais deverão ser fabricados por empresas com certificação INMETRO

-No projeto de cobertura (ventilação das colunas) na extremidade de cada tubo será colocada tela plástica de mosquito para evitar a entrada de resíduos sólidos.

-Todas as vezes que a tubulação de PVC-ESGOTID for colocada em paredes ou revestimentos com alvenaria, deverá ser envolvida com tela de arame.

-A vedação do bocal sanitário deverá ser feita com anel decau ou similar, conforme indicado no projeto.

-INSTRUÇÕES DE MONTAGEM:

-JUNTAS SOLDADAS:

A- Limpar com estopa branca a ponta e bolsa e serem unidas.

B- Ligar a ponta e a bolsa com lixa N°100 até eliminar o brilho superficial.

C- Limpar a ponta e a bolsa com uma estopa branca embebida em solução limpadora.

D- Aplicar adesivo tigre na bolsa e na ponta e serem unidas procedendo a montagem imediata.

-JUNTA ELÁSTICA COM ANEL DE BORRACHA:

A- Limpar com estopa branca a ponta e bolsa e serem unidas.

B- Introduzir o anel de borracha no alojamento (vriola) apropriado existente na bolsa.

C- Marcar a profundidade da bolsa na ponta do tubo. Essa marcação servirá como referência para se constatar a penetração da ponta no interior da bolsa.

D- Aplicar pasta lubrificante na parte visível do anel (já colocado na bolsa). Repetir essa mesma operação na ponta do tubo. Não utilizar graxas ou óleos como lubrificantes.

E- Proceder a montagem introduzindo a ponta no tubo até o fundo da bolsa tendo como referência o marca previamente feita no tubo. Recuar a ponta para fora da bolsa aproximadamente 5mm. Isso possibilitará que a junta observe os movimentos da tubulação devido o expando térmico.

## LEGENDA

CI	Caixa de inspeção - 60x60cmVar
CG	Caixa de Gordura - 60x60cmVar
CE	Caixa de Espuma - 60x60cmVar
RL	Ralo Seco 100x100x50mm
RS	Ralo Sifonado 100x100x50mm
RH	Ralo hemisférico (tipo abacaxi) 100x100mm
CS	Caixa Sifonada 100x100x50mm
CAP	Caixa de Águas Pluviais
AP	Tubo de Queda - Águas Pluviais
CV	Coluna de Ventilação
DN=Ø	Diâmetro Nominal da Peça
i	Inclinação Mínima
T.N.	Terreno Natural
→	Sentido do Fluxo
+	Bucha de Redução
+	Prumada que Sobre
+	Prumada que Desce
+	Nomenclatura da Coluna
+	Numeração da Coluna
+	Diâmetro da Tubulação
+	Nível da Geratriz Interior das Tubulações
+	Canalização de Esgoto - PVC Esg - Série N
+	Canalização de Águas Pluviais - PVC Esg - Série N
+	Canalização de Águas Pluviais - PVC Águas Pluvial-Série R

## OBS

ATENÇÃO:  
Exemplo de projeto Hidrossanitário para edificações do Novo PAC FHNIS Sub50 - Portaria 1416 / 2023.  
Uso facultado, desde que revisado por responsável técnico, com a devida emissão de ART/RRT/TRT, e adequado às particularidades de cada obra.



Documento assinado digitalmente  
**TAILAN SANTOS DE SOUZA**  
Data: 02/12/2025 14:09:03-0300  
Verifique em <https://validar.iti.gov.br>



PROJETO		
FHNIS SUB-50		
ENDEREÇO: Rua Dr. João Martins, 1 - Centro, Aratupe - BA, 44490-000		
CIDADE ARATUPE	ESTADO BAHIA	
CLIENTE PREFEITURA MUNICIPAL DE ARATUPE		
DESENHISTA:		
FASE PROJETO Projeto Inicial		
ESCALA: 1/50	DIMENSÃO DA FOLHA A1	
CONTEÚDO: Projeto Hidrossanitário - Esgoto - Planta Baixa e Detalhes		
RESPONSÁVEL: CREIA: 03180488-3	DATA: 24/07/2025	FOLHA 01
ARQUIVO DIGITAL: SAN-LLES-ARH-ACHV-R00.dwg	REVISÃO: Rev. 00	



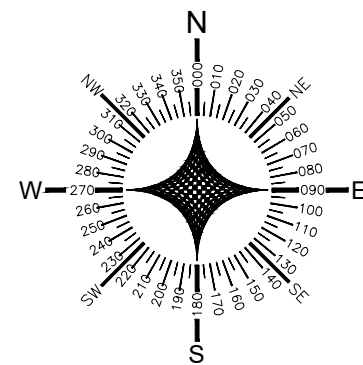



**Anotação de Responsabilidade Técnica - ART**  
**Lei nº 6.496, de 7 de dezembro de 1977**

**CREA-BA**

**ART OBRA / SERVIÇO**  
**Nº BA20251180597**

**Conselho Regional de Engenharia e Agronomia da Bahia**

INICIAL

**1. Responsável Técnico**

**TAILAN SANTOS DE SOUZA**

Título profissional: **ENGENHEIRO CIVIL**

RNP: **0518504883**

Registro: **3000087087BA**

**2. Dados do Contrato**

Contratante: **LLES ENGENHARIA E PROJETOS LTDA**

CPF/CNPJ: **13.103.698/0001-12**

**RUA CARLOS ROQUE**

Nº: **45**

Complemento: **TÉRREO**

Bairro: **CENTRO**

Cidade: **LAJE**

UF: **BA**

CEP: **45490000**

Contrato: **Não especificado**

Celebrado em:

Valor: **R\$ 10.000,00**

Tipo de contratante: **Pessoa Jurídica de Direito Privado**

Ação Institucional: **NENHUMA - NAO OPTANTE**

**3. Dados da Obra/Serviço**

**RUA BAIXA FRIA**

Nº: **S/N**

Complemento:

Bairro: **CIDADE DE PALHA**

Cidade: **ARATUÍPE**

UF: **BA**

CEP: **44490000**

Data de Início: **01/07/2025**

Previsão de término: **01/07/2027**

Coordenadas Geográficas: **-13.083373, -38.999662**

Finalidade: **Residencial**

Código: **Não Especificado**

Proprietário: **MUNICIPIO DE ARATUIPE**

CPF/CNPJ: **13.796.073/0001-83**

**4. Atividade Técnica**

	Quantidade	Unidade
14 - Elaboração		
80 - Projeto > CONSTRUÇÃO CIVIL > EDIFICAÇÕES > DE EDIFICAÇÃO > #TOS_1.1.1.1 - DE ALVENARIA	1,00	un
80 - Projeto > ESTRUTURAS > ESTRUTURAS DE CONCRETO E ARGAMASSA ARMADA > #TOS_2.1.1 - DE ESTRUTURA DE CONCRETO ARMADO	1,00	un
80 - Projeto > CONSTRUÇÃO CIVIL > INSTALAÇÕES HIDROSSANITÁRIAS > #TOS_1.4.1 - DE SISTEMA DE ÁGUA POTÁVEL	1,00	un
80 - Projeto > CONSTRUÇÃO CIVIL > INSTALAÇÕES HIDROSSANITÁRIAS > #TOS_1.4.3 - DE INSTALAÇÃO DE SISTEMA DE ESGOTO SANITÁRIO	1,00	un
80 - Projeto > ELETROTÉCNICA > INSTALAÇÕES ELÉTRICAS > DE INSTALAÇÕES ELÉTRICAS EM BAIXA TENSÃO > #TOS_11.10.1.1 - PARA FINS RESIDENCIAIS	1,00	un
18 - Fiscalização		
60 - Fiscalização de obra > CONSTRUÇÃO CIVIL > EDIFICAÇÕES > DE EDIFICAÇÃO > #TOS_1.1.1.1 - DE ALVENARIA	25,00	un
60 - Fiscalização de obra > ESTRUTURAS > ESTRUTURAS DE CONCRETO E ARGAMASSA ARMADA > #TOS_2.1.1 - DE ESTRUTURA DE CONCRETO ARMADO	25,00	un
60 - Fiscalização de obra > CONSTRUÇÃO CIVIL > INSTALAÇÕES HIDROSSANITÁRIAS > #TOS_1.4.1 - DE SISTEMA DE ÁGUA POTÁVEL	25,00	un
60 - Fiscalização de obra > CONSTRUÇÃO CIVIL > INSTALAÇÕES HIDROSSANITÁRIAS > #TOS_1.4.3 - DE INSTALAÇÃO DE SISTEMA DE ESGOTO SANITÁRIO	25,00	un
60 - Fiscalização de obra > ELETROTÉCNICA > INSTALAÇÕES ELÉTRICAS > DE INSTALAÇÕES ELÉTRICAS EM BAIXA TENSÃO > #TOS_11.10.1.1 - PARA FINS RESIDENCIAIS	25,00	un

Após a conclusão das atividades técnicas o profissional deve proceder a baixa desta ART

**5. Observações**

FISCALIZAÇÃO E PROJETOS ESTRUTURAL E DE INSTALAÇÕES HIDROSSANITÁRIAS E ELÉTRICAS PARA CONSTRUÇÃO DE UNIDADES HABITACIONAIS ATRAVÉS DO MCMV - NOVO PAC, NO MUNICÍPIO DE ARATUÍPE - TC 974277/2025

**6. Declarações**

- Declaro que estou cumprindo as regras de acessibilidade previstas nas normas técnicas da ABNT, na legislação específica e no decreto n. 5296/2004.

**7. Entidade de Classe**

NENHUMA DAS ENTIDADES

A autenticidade desta ART pode ser verificada em: <http://crea-ba.sitac.com.br/publico/>, com a chave: D0wYw  
 Impresso em: 31/07/2025 às 09:12:36 por: , ip: 189.28.166.113





**Anotação de Responsabilidade Técnica - ART**  
**Lei nº 6.496, de 7 de dezembro de 1977**

**CREA-BA**

**ART OBRA / SERVIÇO**  
**Nº BA20251180597**

**Conselho Regional de Engenharia e Agronomia da Bahia**



Documento assinado digitalmente

INICIAL

TAILAN SANTOS DE SOUZA

Data: 01/08/2025 14:22:16-0300

Verifique em <https://validar.iti.gov.br>

**8. Assinaturas**

Declaro serem verdadeiras as informações acima

Aratuípe/BA, 01 de agosto de 2025  
 Local data

TAILAN SANTOS DE SOUZA - CPF: 066.381.075-26

LLES ENGENHARIA E PROJETOS LTDA - CNPJ: 13.103.698/0001-12

**9. Informações**

A autenticação desta ART pode ser verificada em <https://crea-ba.sitac.com.br/publico/>

**10. Valor**

Valor da ART: **R\$ 103,03** Registrada em: **30/07/2025** Valor pago: **R\$ 103,03** Nosso Número: **60748803**

A autenticidade desta ART pode ser verificada em: <http://crea-ba.sitac.com.br/publico/>, com a chave: D0wYw  
 Impresso em: 31/07/2025 às 09:12:37 por: , ip: 189.28.166.113





Nº OPERAÇÃO  
110082-95Nº TRANSFEREGOV  
974277/2025PROPONENTE / TOMADOR  
Prefeitura Municipal de Aratuípe

## APELIDO DO EMPREENDIMENTO / DESCRIÇÃO DO LOTE

Minha Casa Minha Vida / Construção de unidades habitacionais através do MCMV - Novo Pac.

Conforme legislação tributária municipal, definir estimativa de percentual da base de cálculo para o ISS:

60,00%

Sobre a base de cálculo, definir a respectiva alíquota do ISS (entre 2% e 5%):

5,00%

## BDI 1

## TIPO DE OBRA

Construção e Reforma de Edifícios

Itens	Siglas	% Adotado
Administração Central	AC	3,78%
Seguro e Garantia	SG	0,80%
Risco	R	1,00%
Despesas Financeiras	DF	1,00%
Lucro	L	7,00%
Tributos (impostos COFINS 3%, e PIS 0,65%)	CP	3,65%
Tributos (ISS, variável de acordo com o município)	ISS	3,00%
Tributos (Contribuição Previdenciária sobre a Receita Bruta - Lei 12.546 de 14/12/2011 - Desoneração)	CPRB	0,00%
BDI SEM desoneração (Fórmula Acórdão TCU)	BDI PAD	22,23%

Os valores de BDI foram calculados com o emprego da fórmula:

$$BDI = \frac{(1+AC + S + R + G) * (1 + DF) * (1+L)}{(1-CP-ISS-CRPB)} - 1$$

Declaro para os devidos fins que, conforme legislação tributária municipal, a base de cálculo deste tipo de obra corresponde à 60%, com a respectiva alíquota de 5%.

Declaro para os devidos fins que o regime de Contribuição Previdenciária sobre a Receita Bruta adotado para elaboração do orçamento foi SEM Desoneração, e que esta é a alternativa mais adequada para a Administração Pública.

Observações:

Aratuípe  
Local

Documento assinado digitalmente

CINDY OLIVEIRA DE SOUZA

Data: 29/10/2025 09:35:55-0300

Verifique em <https://validar.it.gov.br>

quarta-feira, 16 de julho de 2025

Data

Responsável Técnico

Nome: Cindy Oliveira de Souza

CREA/CAU: 052237185-0

ART/RRT: BA20251158767



PO - PLANILHA ORÇAMENTÁRIA  
Orçamento Base para Licitação - OGU

Grau de Sigilo  
#PUBLICO

Nº OPERAÇÃO 110082-95	Nº TransfereGOV 974277/2025	PROPONENTE / TOMADOR Prefeitura Municipal de Aratuípe	APELIDO DO EMPREENDIMENTO Minha Casa Minha Vida			
LOCALIDADE SINAPI SALVADOR	DATA BASE 07-25 (N DES.)	DESCRIÇÃO DO LOTE Construção de unidades habitacionais através do MCMV - Novo Pac.	MUNICÍPIO / UF Aratuípe	BDI 1 22,23%	BDI 2 0,00%	BDI 3 0,00%

Item	Fonte	Código	Descrição	Unidade	Quantidade	Custo Unitário (sem BDI) (R\$)	BDI (%)	Preço Unitário (com BDI) (R\$)	Preço Total (R\$)	
Construção de unidades habitacionais através do MCMV - Novo Pac.									3.285.060,37	
1.			25 UNIDADES HABITACIONAIS					-	3.285.060,37	
1.1.			SERVIÇOS PRELIMINARES					-	105.202,18	
1.1.0.0.1.	Composição	74210/1	(ADAPTADA DA SINAPI 11/2015) - BARRACAO PARA DEPOSITO EM TABUAS DE MADEIRA, COBERTURA EM FIBROCIMENTO 4 MM, INCLUSO PISO ARGAMASSA TRAÇO 1:6 (CIMENTO E AREIA)	M2	18,00	728,30	BDI 1	890,20	16.023,60	RA
1.1.0.0.2.	SINAPI	103689	FORNECIMENTO E INSTALAÇÃO DE PLACA DE OBRA COM CHAPA GALVANIZADA E ESTRUTURA DE MADEIRA. AF_03/2022 PS	M2	8,00	446,52	BDI 1	545,78	4.366,24	RA
1.1.0.0.3.	SINAPI	98525	LIMPEZA MECANIZADA DE CAMADA VEGETAL, VEGETAÇÃO E PEQUENAS ÁRVORES (DIÂMETRO DE TRONCO MENOR QUE 0,20 M), COM TRATOR DE ESTEIRAS. AF_03/2024	M2	1.753,75	0,71	BDI 1	0,87	1.525,76	RA
1.1.0.0.4.	SINAPI	101509	ENTRADA DE ENERGIA ELÉTRICA, AÉREA, TRIFÁSICA, COM CAIXA DE EMBUTIR, CABO DE 10 MM2 E DISJUNTOR DIN 50A (NÃO INCLUSO O POSTE DE CONCRETO). AF_07/2020	UN	1,00	2.046,32	BDI 1	2.501,22	2.501,22	RA
1.1.0.0.5.	Composição	CPU-02	LIGAÇÃO PROVISÓRIA DE ÁGUA E ESGOTO	UN	1,00	3.018,99	BDI 1	3.690,11	3.690,11	RA
1.1.0.0.6.	SINAPI	99059	LOCAÇÃO CONVENCIONAL DE OBRA, UTILIZANDO GABARITO DE TÁBUAS CORRIDAS PONTALETADAS A CADA 2,00M - 2 UTILIZAÇÕES. AF_03/2024	M	897,50	70,28	BDI 1	85,90	77.095,25	RA
1.2.			ADMINISTRAÇÃO LOCAL					-	150.219,64	
1.2.0.0.1.	Composição	CPU-03	ADMINISTRAÇÃO DE OBRA - PARTE 01	UN	1,00	61.449,57	BDI 1	75.109,81	75.109,82	RA
1.2.0.0.2.	Composição	CPU-04	ADMINISTRAÇÃO DE OBRA - PARTE 02	UN	1,00	61.449,57	BDI 1	75.109,81	75.109,82	RA
1.3.			FUNDAÇÕES					-	427.816,05	
1.3.1.			RADIER					-	392.157,60	
1.3.1.0.1.	SINAPI	96521	ESCAVAÇÃO MECANIZADA PARA BLOCO DE COROAMENTO OU SAPATA COM RETROESCAVADEIRA (INCLUINDO ESCAVAÇÃO PARA COLOCAÇÃO DE FÔRMAS). AF_01/2024	M3	313,25	46,69	BDI 1	57,07	17.877,20	RA
1.3.1.0.2.	SINAPI	97083	COMPACTAÇÃO MECÂNICA DE SOLO PARA EXECUÇÃO DE RADIER, PISO DE CONCRETO OU LAJE SOBRE SOLO, COM COMPACTADOR DE SOLOS A PERCUSSÃO. AF_09/2021	M2	1.423,50	3,85	BDI 1	4,71	6.704,70	RA
1.3.1.0.3.	SINAPI	97087	CAMADA SEPARADORA PARA EXECUÇÃO DE RADIER, PISO DE CONCRETO OU LAJE SOBRE SOLO, EM LONA PLÁSTICA. AF_09/2021	M2	1.423,50	2,47	BDI 1	3,02	4.298,95	RA
1.3.1.0.4.	SINAPI	96624	LASTRO COM MATERIAL GRANULAR (PEDRA BRITADA N.2), APLICADO EM PISOS OU LAJES SOBRE SOLO, ESPESSURA DE *10 CM*. AF_01/2024	M3	67,25	207,59	BDI 1	253,74	17.064,00	RA
1.3.1.0.5.	SINAPI	97086	FABRICAÇÃO, MONTAGEM E DESMONTAGEM DE FORMA PARA RADIER, PISO DE CONCRETO OU LAJE SOBRE SOLO, EM MADEIRA SERRADA, 4 UTILIZAÇÕES. AF_09/2021	M2	166,75	146,67	BDI 1	179,27	29.893,25	RA
1.3.1.0.6.	SINAPI	92769	ARMAÇÃO DE LAJE DE ESTRUTURA CONVENCIONAL DE CONCRETO ARMADO UTILIZANDO AÇO CA-50 DE 6,3 MM - MONTAGEM. AF_06/2022	KG	9.050,00	11,97	BDI 1	14,63	132.401,50	RA
1.3.1.0.7.	SINAPI	92762	ARMAÇÃO DE PILAR OU VIGA DE ESTRUTURA CONVENCIONAL DE CONCRETO ARMADO UTILIZANDO AÇO CA-50 DE 10,0 MM - MONTAGEM. AF_06/2022	KG	715,00	10,10	BDI 1	12,35	8.830,25	RA



PO - PLANILHA ORÇAMENTÁRIA  
Orçamento Base para Licitação - OGU

Grau de Sigilo  
#PUBLICO

Nº OPERAÇÃO 110082-95	Nº TransfereGOV 974277/2025	PROPONENTE / TOMADOR Prefeitura Municipal de Aratupe	APELIDO DO EMPREENDIMENTO Minha Casa Minha Vida			
LOCALIDADE SINAPI SALVADOR	DATA BASE 07-25 (N DES.)	DESCRIÇÃO DO LOTE Construção de unidades habitacionais através do MCMV - Novo Pac.	MUNICÍPIO / UF Aratupe	BDI 1 22,23%	BDI 2 0,00%	BDI 3 0,00%

Item	Fonte	Código	Descrição	Unidade	Quantidade	Custo Unitário (sem BDI) (R\$)	BDI (%)	Preço Unitário (com BDI) (R\$)	Preço Total (R\$)	
Construção de unidades habitacionais através do MCMV - Novo Pac.									3.285.060,37	
1.3.1.0.8.	SINAPI	92759	ARMAÇÃO DE PILAR OU VIGA DE ESTRUTURA CONVENCIONAL DE CONCRETO ARMADO UTILIZANDO AÇO CA-60 DE 5,0 MM - MONTAGEM. AF_06/2022	KG	97,50	13,92	BDI 1	17,01	1.658,50	RA
1.3.1.0.9.	Composição	97096_ADP-01	CONCRETAGEM DE RADIER, PISO DE CONCRETO OU LAJE SOBRE SOLO, FCK 20 MPA - LANÇAMENTO, ADENSAMENTO E ACABAMENTO. AF_09/2021	M3	227,00	622,77	BDI 1	761,21	172.794,65	RA
1.3.1.0.10.	SINAPI	93382	REATERRO MANUAL DE VALAS, COM COMPACTADOR DE SOLOS DE PERCUSSÃO. AF_08/2023	M3	17,00	30,54	BDI 1	37,33	634,60	RA
1.3.2.			IMPERMEABILIZAÇÃO					-	35.658,45	
1.3.2.0.1.	SINAPI	98555	IMPERMEABILIZAÇÃO DE SUPERFÍCIE COM ARGAMASSA POLIMÉRICA / MEMBRANA ACRÍLICA, 3 DEMÃOS. AF_09/2023	M2	790,50	35,74	BDI 1	43,69	34.536,95	RA
1.3.2.0.2.	Composição	4030_ADP-01	VEU DE POLIESTER PARA IMPERMEABILIZACAO	M2	115,50	7,94	BDI 1	9,71	1.121,50	RA
1.4.			SUPERESTRUTURA					-	262.536,30	
1.4.0.0.1.	SINAPI	92427	MONTAGEM E DESMONTAGEM DE FÔRMA DE PILARES RETANGULARES E ESTRUTURAS SIMILARES, PÉ-DIREITO SIMPLES, EM CHAPA DE MADEIRA COMPENSADA RESINADA, 8 UTILIZAÇÕES. AF_09/2020	M2	359,75	67,83	BDI 1	82,91	29.826,85	RA
1.4.0.0.2.	Composição	92463_ADP-01	MONTAGEM E DESMONTAGEM DE FÔRMA DE VIGA, SEM ESCORAMENTO, PÉ-DIREITO SIMPLES, EM CHAPA DE MADEIRA RESINADA, 8 UTILIZAÇÕES.	M2	513,50	70,23	BDI 1	85,84	44.078,85	RA
1.4.0.0.3.	SINAPI	92463	MONTAGEM E DESMONTAGEM DE FÔRMA DE VIGA, ESCORAMENTO COM GARFO DE MADEIRA, PÉ-DIREITO SIMPLES, EM CHAPA DE MADEIRA RESINADA, 8 UTILIZAÇÕES. AF_09/2020	M2	103,25	130,97	BDI 1	160,08	16.528,25	RA
1.4.0.0.4.	SINAPI	92759	ARMAÇÃO DE PILAR OU VIGA DE ESTRUTURA CONVENCIONAL DE CONCRETO ARMADO UTILIZANDO AÇO CA-60 DE 5,0 MM - MONTAGEM. AF_06/2022	KG	1.760,00	13,92	BDI 1	17,01	29.937,60	RA
1.4.0.0.5.	SINAPI	92760	ARMAÇÃO DE PILAR OU VIGA DE ESTRUTURA CONVENCIONAL DE CONCRETO ARMADO UTILIZANDO AÇO CA-50 DE 6,3 MM - MONTAGEM. AF_06/2022	KG	375,00	12,62	BDI 1	15,43	5.786,25	RA
1.4.0.0.6.	SINAPI	92761	ARMAÇÃO DE PILAR OU VIGA DE ESTRUTURA CONVENCIONAL DE CONCRETO ARMADO UTILIZANDO AÇO CA-50 DE 8,0 MM - MONTAGEM. AF_06/2022	KG	1.632,50	11,49	BDI 1	14,04	22.920,30	RA
1.4.0.0.7.	SINAPI	92762	ARMAÇÃO DE PILAR OU VIGA DE ESTRUTURA CONVENCIONAL DE CONCRETO ARMADO UTILIZANDO AÇO CA-50 DE 10,0 MM - MONTAGEM. AF_06/2022	KG	2.140,00	10,10	BDI 1	12,35	26.429,00	RA
1.4.0.0.8.	SINAPI	101963	LAJE PRÉ-MOLDADA UNIDIRECIONAL, BIAPOIADA, PARA PISO, ENCHIMENTO EM CERÂMICA, VIGOTA CONVENCIONAL, ALTURA TOTAL DA LAJE (ENCHIMENTO+CAPA) = (8+4). AF_11/2020	M2	144,25	181,46	BDI 1	221,80	31.994,65	RA
1.4.0.0.9.	Composição	LLES 2222	Adaptada da SINAPI (103672) - CONCRETAGEM DE PILARES, FCK = 20 MPA, COM USO DE BOMBA - LANÇAMENTO, ADENSAMENTO E ACABAMENTO. AF_02/2022_PS	M3	32,00	671,05	BDI 1	820,22	26.247,05	RA

RECURSO  
↓



PO - PLANILHA ORÇAMENTÁRIA  
Orçamento Base para Licitação - OGU

Grau de Sigilo  
#PUBLICO

Nº OPERAÇÃO 110082-95	Nº TransfereGOV 974277/2025	PROPONENTE / TOMADOR Prefeitura Municipal de Aratuípe	APELIDO DO EMPREENDIMENTO Minha Casa Minha Vida			
LOCALIDADE SINAPI SALVADOR	DATA BASE 07-25 (N DES.)	DESCRIÇÃO DO LOTE Construção de unidades habitacionais através do MCMV - Novo Pac.	MUNICÍPIO / UF Aratuípe	BDI 1 22,23%	BDI 2 0,00%	BDI 3 0,00%

Item	Fonte	Código	Descrição	Unidade	Quantidade	Custo Unitário (sem BDI) (R\$)	BDI (%)	Preço Unitário (com BDI) (R\$)	Preço Total (R\$)	
Construção de unidades habitacionais através do MCMV - Novo Pac.									3.285.060,37	
1.4.0.0.10.	Composição	LLES 2223	Adaptada da SINAPI (103675) - CONCRETAGEM DE VIGAS E LAJES, FCK=20 MPA, PARA LAJES MACIÇAS OU NERVURADAS COM USO DE BOMBA - LANÇAMENTO, ADENSAMENTO E ACABAMENTO. AF_02/2022_PS	M3	35,00	672,91	BDI 1	822,50	28.787,50	RA
1.5.			PAREDES E PAINEIS					-	510.283,35	
1.5.1.			ALVENARIA/FECHAMENTOS					-	311.724,55	
1.5.1.0.1.	SINAPI	103328	ALVENARIA DE VEDAÇÃO DE BLOCOS CERÂMICOS FURADOS NA HORIZONTAL DE 9X19X19 CM (ESPESSURA 9 CM) E ARGAMASSA DE ASSENTAMENTO COM PREPARO EM BETONEIRA. AF_12/2021	M2	2.308,00	96,24	BDI 1	117,63	271.490,05	RA
1.5.1.0.2.	SINAPI	105024	VERGA MOLDADA IN LOCO EM CONCRETO, ESPESSURA DE *10* CM. AF_03/2024	M	405,00	56,65	BDI 1	69,24	28.042,20	RA
1.5.1.0.3.	SINAPI	105030	CONTRAVERGA MOLDADA IN LOCO EM CONCRETO, ESPESSURA DE *10* CM. AF_03/2024	M	230,00	43,37	BDI 1	53,01	12.192,30	RA
1.5.2.			ESQUADRIAS METÁLICAS					-	108.932,30	
1.5.2.0.1.	SINAPI	91338	PORTA DE ALUMÍNIO DE ABRIR COM LAMBRI, COM GUARNIÇÃO, FIXAÇÃO COM PARAFUSOS - FORNECIMENTO E INSTALAÇÃO. AF_12/2019	M2	84,00	582,56	BDI 1	712,06	59.813,05	RA
1.5.2.0.2.	SINAPI	94570	JANELA DE ALUMÍNIO DE CORRER COM 2 FOLHAS PARA VIDROS (VIDROS INCLUSOS), BATENTE/ REQUADRO 6 A 14 CM, ACABAMENTO COM ACETATO OU BRILHANTE, FIXAÇÃO COM PARAFUSO, SEM GUARNIÇÃO/ ALIZAR, DIMENSÕES 100X120 CM, VEDAÇÃO COM SILICONE, EXCLUSIVE CONTRAMARCO - FORNECIMENTO E INSTALAÇÃO. AF_11/2024	M2	65,00	214,32	BDI 1	261,96	17.027,40	RA
1.5.2.0.3.	SINAPI	94572	JANELA DE ALUMÍNIO DE CORRER COM 3 FOLHAS (2 VENEZIANAS E 1 FOLHA PARA VIDRO,VIDRO INCLUSO), BATENTE/ REQUADRO 6 A 14 CM, SEM ACABAMENTO, FIXAÇÃO COM PARAFUSO, SEM GUARNIÇÃO/ ALIZAR, DIMENSÕES 100X120 CM, VEDAÇÃO COM SILICONE, EXCLUSIVE CONTRAMARCO - FORNECIMENTO E INSTALAÇÃO. AF_11/2024	M2	70,00	303,99	BDI 1	371,57	26.009,90	RA
1.5.2.0.4.	SINAPI	94569	JANELA DE ALUMÍNIO TIPO MAXIM-AR, BATENTE/ REQUADRO 3 A 14 CM, VIDRO INCLUSO, FIXAÇÃO COM PARAFUSO, SEM GUARNIÇÃO/ ALIZAR, DIMENSÕES 60X80 (A X L) CM, SEM ACABAMENTO, VEDAÇÃO COM SILICONE, EXCLUSIVE CONTRAMARCO - FORNECIMENTO E INSTALAÇÃO. AF_11/2024	M2	12,00	414,65	BDI 1	506,83	6.081,95	RA
1.5.3.			ESQUADRIAS DE MADEIRA					-	89.626,50	
1.5.3.0.1.	SINAPI	91314	KIT DE PORTA DE MADEIRA PARA PINTURA, SEMI-OCA (LEVE OU MÉDIA), PADRÃO POPULAR, 80X210CM, ESPESSURA DE 3,5CM, ITENS INCLUSOS: DOBRADIÇAS, MONTAGEM E INSTALAÇÃO DO BATENTE, FECHADURA COM EXECUÇÃO DO FURO - FORNECIMENTO E INSTALAÇÃO. AF_12/2019	UN	75,00	977,68	BDI 1	1.195,02	89.626,50	RA
1.6.			COBERTURA E PROTEÇÕES					-	408.751,10	



PO - PLANILHA ORÇAMENTÁRIA  
Orçamento Base para Licitação - OGU

Grau de Sigilo  
#PUBLICO

Nº OPERAÇÃO 110082-95	Nº TransfereGOV 974277/2025	PROPONENTE / TOMADOR Prefeitura Municipal de Aratuípe	APELIDO DO EMPREENDIMENTO Minha Casa Minha Vida			
LOCALIDADE SINAPI SALVADOR	DATA BASE 07-25 (N DES.)	DESCRIÇÃO DO LOTE Construção de unidades habitacionais através do MCMV - Novo Pac.	MUNICÍPIO / UF Aratuípe	BDI 1 22,23%	BDI 2 0,00%	BDI 3 0,00%

Item	Fonte	Código	Descrição	Unidade	Quantidade	Custo Unitário (sem BDI) (R\$)	BDI (%)	Preço Unitário (com BDI) (R\$)	Preço Total (R\$)	RECURSO
Construção de unidades habitacionais através do MCMV - Novo Pac.									3.285.060,37	
1.6.0.0.1.	SINAPI	92541	TRAMA DE MADEIRA COMPOSTA POR RIPAS, CAIBROS E TERÇAS PARA TELHADOS DE ATÉ 2 ÁGUAS PARA TELHA CERÂMICA CAPA-CANAL, INCLUSO TRANSPORTE VERTICAL. AF_07/2019	M2	1.837,25	79,18	BDI 1	96,78	177.809,05	RA
1.6.0.0.2.	SINAPI	94447	TELHAMENTO COM TELHA CERÂMICA CAPA-CANAL, TIPO PAULISTA, COM ATÉ 2 ÁGUAS, INCLUSO TRANSPORTE VERTICAL. AF_07/2019	M2	1.837,25	43,43	BDI 1	53,08	97.521,25	RA
1.6.0.0.3.	SINAPI	102233	PINTURA IMUNIZANTE PARA MADEIRA, 1 DEMÃO. AF_01/2021	M2	2.337,50	13,23	BDI 1	16,17	37.797,40	RA
1.6.0.0.4.	SINAPI	94224	EMBOÇAMENTO COM ARGAMASSA TRAÇO 1:2:9 (CIMENTO, CAL E AREIA). AF_07/2019	M	532,50	25,46	BDI 1	31,12	16.571,40	RA
1.6.0.0.5.	SINAPI	94221	CUMEEIRA PARA TELHA CERÂMICA EMBOÇADA COM ARGAMASSA TRAÇO 1:2:9 (CIMENTO, CAL E AREIA) PARA TELHADOS COM ATÉ 2 ÁGUAS, INCLUSO TRANSPORTE VERTICAL. AF_07/2019	M	266,25	28,45	BDI 1	34,77	9.257,50	RA
1.6.0.0.6.	SINAPI	100357	FABRICAÇÃO E INSTALAÇÃO DE MEIA TESOURA DE MADEIRA NÃO APARELHADA, COM VÃO DE 3 M, PARA TELHA CERÂMICA OU DE CONCRETO, INCLUSO IÇAMENTO. AF_07/2019	UN	50,00	1.142,02	BDI 1	1.395,89	69.794,50	RA
1.7.			REVESTIMENTOS					-	564.810,20	
1.7.1.			REVESTIMENTOS INTERNOS					-	162.546,40	
1.7.1.0.1.	SINAPI	87879	CHAPISCO APLICADO EM ALVENARIAS E ESTRUTURAS DE CONCRETO INTERNAS, COM COLHER DE PEDREIRO. ARGAMASSA TRAÇO 1:3 COM PREPARO EM BETONEIRA 400L. AF_10/2022	M2	3.421,25	5,32	BDI 1	6,50	22.238,15	RA
1.7.1.0.2.	SINAPI	87882	CHAPISCO APLICADO NO TETO OU EM ALVENARIA E ESTRUTURA, COM ROLO PARA TEXTURA ACRÍLICA. ARGAMASSA TRAÇO 1:4 E EMULSÃO POLIMÉRICA (ADESIVO) COM PREPARO EM BETONEIRA 400L. AF_10/2022	M2	111,00	7,35	BDI 1	8,98	996,80	RA
1.7.1.0.3.	SINAPI	87545	EMBOÇO, EM ARGAMASSA TRAÇO 1:2:8, PREPARO MECÂNICO, APLICADO MANUALMENTE EM PAREDES INTERNAS, PARA AMBIENTES COM ÁREA MENOR QUE 5M², E = 10MM, COM TALISCAS. AF_03/2024	M2	606,00	35,91	BDI 1	43,89	26.597,35	RA
1.7.1.0.4.	SINAPI	87547	MASSA ÚNICA, EM ARGAMASSA TRAÇO 1:2:8, PREPARO MECÂNICO, APLICADA MANUALMENTE EM PAREDES INTERNAS DE AMBIENTES COM ÁREA ENTRE 5M² E 10M², E = 10MM, COM TALISCAS. AF_03/2024	M2	2.001,25	32,29	BDI 1	39,47	78.989,35	RA
1.7.1.0.5.	SINAPI	104958	MASSA ÚNICA, EM ARGAMASSA TRAÇO 1:2:8 PREPARO MECÂNICO, APLICADA MANUALMENTE EM PAREDES INTERNAS DE AMBIENTES COM ÁREA MAIOR QUE 10M², E = 10MM, COM TALISCAS. AF_03/2024	M2	814,00	28,54	BDI 1	34,88	28.392,30	RA
1.7.1.0.6.	SINAPI	90408	MASSA ÚNICA, EM ARGAMASSA TRAÇO 1:2:8, PREPARO MECÂNICO, APLICADA MANUALMENTE EM TETO, E = 10MM, COM TALISCAS. AF_03/2024	M2	111,00	39,30	BDI 1	48,04	5.332,45	RA
1.7.2.			REVESTIMENTOS CERAMICOS					-	44.205,95	
1.7.2.0.1.	SINAPI	87267	REVESTIMENTO CERÂMICO PARA PAREDES INTERNAS COM PLACAS TIPO ESMALTADA DE DIMENSÕES 20X20 CM APLICADAS A MEIA ALTURA DAS PAREDES. AF_02/2023_PE	M2	486,00	60,91	BDI 1	74,45	36.182,70	RA



PO - PLANILHA ORÇAMENTÁRIA  
Orçamento Base para Licitação - OGU

Grau de Sigilo  
#PUBLICO

Nº OPERAÇÃO 110082-95	Nº TransfereGOV 974277/2025	PROPONENTE / TOMADOR Prefeitura Municipal de Aratuípe	APELIDO DO EMPREENDIMENTO Minha Casa Minha Vida			
LOCALIDADE SINAPI SALVADOR	DATA BASE 07-25 (N DES.)	DESCRIÇÃO DO LOTE Construção de unidades habitacionais através do MCMV - Novo Pac.	MUNICÍPIO / UF Aratuípe	BDI 1 22,23%	BDI 2 0,00%	BDI 3 0,00%

Item	Fonte	Código	Descrição	Unidade	Quantidade	Custo Unitário (sem BDI) (R\$)	BDI (%)	Preço Unitário (com BDI) (R\$)	Preço Total (R\$)	
Construção de unidades habitacionais através do MCMV - Novo Pac.									3.285.060,37	
1.7.2.0.2.	SINAPI	87265	REVESTIMENTO CERÂMICO PARA PAREDES INTERNAS COM PLACAS TIPO ESMALTADA DE DIMENSÕES 20X20 CM APLICADAS NA ALTURA INTEIRA DAS PAREDES. AF_02/2023_PE	M2	119,50	54,93	BDI 1	67,14	8.023,25	RA
1.7.3.			REVESTIMENTOS EXTERNOS					-	161.108,30	
1.7.3.0.1.	SINAPI	87905	CHAPISCO APLICADO EM ALVENARIA (COM PRESENÇA DE VÃOS) E ESTRUTURAS DE CONCRETO DE FACHADA, COM COLHER DE PEDREIRO. ARGAMASSA TRAÇO 1:3 COM PREPARO EM BETONEIRA 400L. AF_10/2022	M2	933,00	9,59	BDI 1	11,72	10.934,75	RA
1.7.3.0.2.	SINAPI	87894	CHAPISCO APLICADO EM ALVENARIA (SEM PRESENÇA DE VÃOS) E ESTRUTURAS DE CONCRETO DE FACHADA, COM COLHER DE PEDREIRO. ARGAMASSA TRAÇO 1:3 COM PREPARO EM BETONEIRA 400L. AF_10/2022	M2	1.085,00	8,22	BDI 1	10,05	10.904,25	RA
1.7.3.0.3.	SINAPI	87792	EMBOÇO OU MASSA ÚNICA EM ARGAMASSA TRAÇO 1:2:8, PREPARO MECÂNICO COM BETONEIRA 400 L, APLICADA MANUALMENTE EM PANOS CEGOS DE FACHADA (SEM PRESENÇA DE VÃOS), ESPESSURA DE 25 MM. AF_08/2022	M2	1.085,00	48,61	BDI 1	59,42	64.470,70	RA
1.7.3.0.4.	SINAPI	87775	EMBOÇO OU MASSA ÚNICA EM ARGAMASSA TRAÇO 1:2:8, PREPARO MECÂNICO COM BETONEIRA 400 L, APLICADA MANUALMENTE EM PANOS DE FACHADA COM PRESENÇA DE VÃOS, ESPESSURA DE 25 MM. AF_08/2022	M2	933,00	65,59	BDI 1	80,17	74.798,60	RA
1.7.4.			FORRO					-	79.294,15	
1.7.4.0.1.	SINAPI	96111	FORRO EM RÉGUAS DE PVC, FRISADO, PARA AMBIENTES RESIDENCIAIS, INCLUSIVE ESTRUTURA UNIDIRECIONAL DE FIXAÇÃO. AF_08/2023_PS	M2	897,50	72,28	BDI 1	88,35	79.294,15	RA
1.7.5.			PINTURA					-	117.655,40	
1.7.5.1.			PINTURAS INTERNAS					-	58.936,30	
1.7.5.1.1.	SINAPI	88485	FUNDO SELADOR ACRÍLICO, APLICAÇÃO MANUAL EM PAREDE, UMA DEMÃO. AF_04/2023	M2	2.815,25	4,60	BDI 1	5,62	15.821,70	RA
1.7.5.1.2.	SINAPI	88484	FUNDO SELADOR ACRÍLICO, APLICAÇÃO MANUAL EM TETO, UMA DEMÃO. AF_04/2023	M2	111,00	5,73	BDI 1	7,00	777,00	RA
1.7.5.1.3.	SINAPI	104640	PINTURA LÁTEX ACRÍLICA STANDARD, APLICAÇÃO MANUAL EM TETO, DUAS DEMÃOS. AF_04/2023	M2	111,00	14,50	BDI 1	17,72	1.966,90	RA
1.7.5.1.4.	SINAPI	104642	PINTURA LÁTEX ACRÍLICA STANDARD, APLICAÇÃO MANUAL EM PAREDES, DUAS DEMÃOS. AF_04/2023	M2	2.815,25	11,73	BDI 1	14,34	40.370,70	RA
1.7.5.2.			PINTURAS EXTERNAS					-	41.913,85	
1.7.5.2.1.	SINAPI	88415	APLICAÇÃO MANUAL DE FUNDO SELADOR ACRÍLICO EM PAREDES EXTERNAS DE CASAS. AF_03/2024	M2	2.018,00	5,26	BDI 1	6,43	12.975,75	RA
1.7.5.2.2.	SINAPI	104642	PINTURA LÁTEX ACRÍLICA STANDARD, APLICAÇÃO MANUAL EM PAREDES, DUAS DEMÃOS. AF_04/2023	M2	2.018,00	11,73	BDI 1	14,34	28.938,10	RA
1.7.5.3.			PINTURA ESQUADRIAS					-	16.805,25	

RECURSO  
↓





PO - PLANILHA ORÇAMENTÁRIA  
Orçamento Base para Licitação - OGU

Grau de Sigilo  
#PUBLICO

Nº OPERAÇÃO 110082-95	Nº TransfereGOV 974277/2025	PROPONENTE / TOMADOR Prefeitura Municipal de Aratuípe	APELIDO DO EMPREENDIMENTO Minha Casa Minha Vida			
LOCALIDADE SINAPI SALVADOR	DATA BASE 07-25 (N DES.)	DESCRIÇÃO DO LOTE Construção de unidades habitacionais através do MCMV - Novo Pac.	MUNICÍPIO / UF Aratuípe	BDI 1 22,23%	BDI 2 0,00%	BDI 3 0,00%

Item	Fonte	Código	Descrição	Unidade	Quantidade	Custo Unitário (sem BDI) (R\$)	BDI (%)	Preço Unitário (com BDI) (R\$)	Preço Total (R\$)	
Construção de unidades habitacionais através do MCMV - Novo Pac.									3.285.060,37	
1.7.5.3.1.	SINAPI	102193	LIXAMENTO DE MADEIRA PARA APLICAÇÃO DE FUNDO OU PINTURA. AF_01/2021	M2	315,00	2,28	BDI 1	2,79	878,85	RA
1.7.5.3.2.	Composição	102198_ADP-01	PINTURA FUNDO NIVELADOR ACRÍLICO BRANCO EM MADEIRA.	M2	315,00	21,61	BDI 1	26,41	8.319,15	RA
1.7.5.3.3.	SINAPI	102219	PINTURA TINTA DE ACABAMENTO (PIGMENTADA) ESMALTE SINTÉTICO ACETINADO EM MADEIRA, 2 DEMÃOS. AF_01/2021	M2	315,00	19,76	BDI 1	24,15	7.607,25	RA
1.8.			PAVIMENTAÇÕES					-	150.028,05	
1.8.1.			CERÂMICA					-	80.239,30	
1.8.1.0.1.	SINAPI	87247	REVESTIMENTO CERÂMICO PARA PISO COM PLACAS TIPO ESMALTADA DE DIMENSÕES 35X35 CM APLICADA EM AMBIENTES DE ÁREA ENTRE 5 M2 E 10 M2. AF_02/2023_PE	M2	420,00	54,97	BDI 1	67,19	28.219,80	RA
1.8.1.0.2.	SINAPI	87248	REVESTIMENTO CERÂMICO PARA PISO COM PLACAS TIPO ESMALTADA DE DIMENSÕES 35X35 CM APLICADA EM AMBIENTES DE ÁREA MAIOR QUE 10 M2. AF_02/2023_PE	M2	477,50	46,31	BDI 1	56,60	27.026,50	RA
1.8.1.0.3.	SINAPI	87246	REVESTIMENTO CERÂMICO PARA PISO COM PLACAS TIPO ESMALTADA DE DIMENSÕES 35X35 CM APLICADA EM AMBIENTES DE ÁREA MENOR QUE 5 M2. AF_02/2023_PE	M2	324,50	63,01	BDI 1	77,02	24.993,00	RA
1.8.2.			CIMENTADOS					-	31.324,40	
1.8.2.0.1.	SINAPI	97084	COMPACTAÇÃO MECÂNICA DE SOLO PARA EXECUÇÃO DE RADIER, PISO DE CONCRETO OU LAJE SOBRE SOLO, COM COMPACTADOR DE SOLOS TIPO PLACA VIBRATÓRIA. AF_09/2021	M2	403,75	0,81	BDI 1	0,99	399,70	RA
1.8.2.0.2.	SINAPI	94990	EXECUÇÃO DE PASSEIO (CALÇADA) OU PISO DE CONCRETO COM CONCRETO MOLDADO IN LOCO, FEITO EM OBRA, ACABAMENTO CONVENCIONAL, NÃO ARMADO. AF_08/2022	M3	28,25	895,59	BDI 1	1.094,68	30.924,70	RA
1.8.3.			RODAPÉS, SOLEIRAS E PEITORIS					-	38.464,35	
1.8.3.0.1.	SINAPI	98695	SOLEIRA EM MÁRMORE, LARGURA 15 CM, ESPESSURA 2,0 CM. AF_09/2020	M	63,00	85,12	BDI 1	104,04	6.554,50	RA
1.8.3.0.2.	SINAPI	88648	RODAPÉ CERÂMICO DE 7CM DE ALTURA COM PLACAS TIPO ESMALTADA DE DIMENSÕES 35X35CM. AF_02/2023	M	967,50	7,13	BDI 1	8,71	8.426,95	RA
1.8.3.0.3.	SINAPI	101965	PEITORIL LINEAR EM GRANITO OU MÁRMORE, L = 15CM, ASSENTADO COM ARGAMASSA 1:6 COM ADITIVO. AF_11/2020	M	162,50	118,23	BDI 1	144,51	23.482,90	RA
1.9.			INSTALAÇÕES					-	689.529,10	
1.9.1.			ELÉTRICAS/TELEFÔNICAS					-	251.095,15	
1.9.1.1.			CENTRO DE DISTRIBUIÇÃO					-	67.000,25	
1.9.1.1.1.	SINAPI	93653	DISJUNTOR MONOPOLAR TIPO DIN, CORRENTE NOMINAL DE 10A - FORNECIMENTO E INSTALAÇÃO. AF_07/2025	UN	50,00	11,49	BDI 1	14,04	702,00	RA
1.9.1.1.2.	SINAPI	93654	DISJUNTOR MONOPOLAR TIPO DIN, CORRENTE NOMINAL DE 16A - FORNECIMENTO E INSTALAÇÃO. AF_07/2025	UN	50,00	11,49	BDI 1	14,04	702,00	RA
1.9.1.1.3.	SINAPI	93658	DISJUNTOR MONOPOLAR TIPO DIN, CORRENTE NOMINAL DE 40A - FORNECIMENTO E INSTALAÇÃO. AF_07/2025	UN	25,00	21,66	BDI 1	26,48	662,00	RA

RECURSO  
↓



PO - PLANILHA ORÇAMENTÁRIA  
Orçamento Base para Licitação - OGU

Grau de Sigilo  
#PUBLICO

Nº OPERAÇÃO 110082-95	Nº TransfereGOV 974277/2025	PROponente / TOMADOR Prefeitura Municipal de Aratupe	Apelido do Empreendimento Minha Casa Minha Vida			
LOCALIDADE SINAPI SALVADOR	DATA BASE 07-25 (N DES.)	DESCRIÇÃO DO LOTE Construção de unidades habitacionais através do MCMV - Novo Pac.	MUNICÍPIO / UF Aratupe	BDI 1 22,23%	BDI 2 0,00%	BDI 3 0,00%

Item	Fonte	Código	Descrição	Unidade	Quantidade	Custo Unitário (sem BDI) (R\$)	BDI (%)	Preço Unitário (com BDI) (R\$)	Preço Total (R\$)	
Construção de unidades habitacionais através do MCMV - Novo Pac.									3.285.060,37	
1.9.1.1.4.	Composição	LLES 558	Copia da SINAPI (93659) - DISJUNTOR MONOPOLAR TIPO DIN, CORRENTE NOMINAL DE 63A - FORNECIMENTO E INSTALAÇÃO. AF_10/2020	UN	50,00	33,34	BDI 1	40,75	2.037,50	RA
1.9.1.1.5.	Composição	93674_ADP-01	DISJUNTOR BIPOLAR TIPO DR, CORRENTE NOMINAL DE 25A - FORNECIMENTO E INSTALAÇÃO.	UN	25,00	220,21	BDI 1	269,16	6.729,00	RA
1.9.1.1.6.	SINAPI	101493	ENTRADA DE ENERGIA ELÉTRICA, AÉREA, MONOFÁSICA, COM CAIXA DE EMBUTIR, CABO DE 10 MM2 E DISJUNTOR DIN 50A (NÃO INCLUSO O POSTE DE CONCRETO). AF_07/2020_PS	UN	25,00	1.599,33	BDI 1	1.954,86	48.871,50	RA
1.9.1.1.7.	Composição	101873_ADP-01	QUADRO DE DISTRIBUIÇÃO DE LUZ EM PVC PARA 12 DISJUNTORES - FORNECIMENTO E INSTALAÇÃO.	UN	25,00	238,77	BDI 1	291,85	7.296,25	RA
1.9.1.2.			ILUMINAÇÃO, TOMADAS E INTERRUPTORES					-	53.618,75	
1.9.1.2.1.	SINAPI	103782	LUMINÁRIA TIPO PLAFON CIRCULAR, DE SOBREPOR, COM LED DE 12/13 W - FORNECIMENTO E INSTALAÇÃO. AF_09/2024	UN	175,00	30,28	BDI 1	37,01	6.476,75	RA
1.9.1.2.2.	SINAPI	97610	LÂMPADA COMPACTA DE LED 10 W, BASE E27 - FORNECIMENTO E INSTALAÇÃO. AF_09/2024	UN	175,00	13,49	BDI 1	16,49	2.885,75	RA
1.9.1.2.3.	SINAPI	91953	INTERRUPTOR SIMPLES (1 MÓDULO), 10A/250V, INCLUINDO SUPORTE E PLACA - FORNECIMENTO E INSTALAÇÃO. AF_03/2023	UN	125,00	29,39	BDI 1	35,92	4.490,00	RA
1.9.1.2.4.	SINAPI	91959	INTERRUPTOR SIMPLES (2 MÓDULOS), 10A/250V, INCLUINDO SUPORTE E PLACA - FORNECIMENTO E INSTALAÇÃO. AF_03/2023	UN	25,00	44,37	BDI 1	54,23	1.355,75	RA
1.9.1.2.5.	SINAPI	92000	TOMADA BAIXA DE EMBUTIR (1 MÓDULO), 2P+T 10 A, INCLUINDO SUPORTE E PLACA - FORNECIMENTO E INSTALAÇÃO. AF_03/2023	UN	250,00	30,66	BDI 1	37,48	9.370,00	RA
1.9.1.2.6.	SINAPI	91996	TOMADA MÉDIA DE EMBUTIR (1 MÓDULO), 2P+T 10 A, INCLUINDO SUPORTE E PLACA - FORNECIMENTO E INSTALAÇÃO. AF_03/2023	UN	150,00	35,12	BDI 1	42,93	6.439,50	RA
1.9.1.2.7.	SINAPI	91993	TOMADA ALTA DE EMBUTIR (1 MÓDULO), 2P+T 20 A, INCLUINDO SUPORTE E PLACA - FORNECIMENTO E INSTALAÇÃO. AF_03/2023	UN	25,00	48,21	BDI 1	58,93	1.473,25	RA
1.9.1.2.8.	SINAPI	91985	INTERRUPTOR PULSADOR CAMPAINHA (1 MÓDULO), 10A/250V, INCLUINDO SUPORTE E PLACA - FORNECIMENTO E INSTALAÇÃO. AF_03/2023	UN	25,00	28,60	BDI 1	34,96	874,00	RA
1.9.1.2.9.	SINAPI	91987	CAMPAINHA CIGARRA (1 MÓDULO), 10A/250V, INCLUINDO SUPORTE E PLACA - FORNECIMENTO E INSTALAÇÃO. AF_03/2023	UN	25,00	45,23	BDI 1	55,28	1.382,00	RA
1.9.1.2.10.	Composição	91947_ADP-01	SUPORTE PARAFUSADO COM ESPELHO / PLACA DE ENCAIXE 4" X 2" BAIXO (0,30 M DO PISO) PARA PONTO ELÉTRICO - FORNECIMENTO E INSTALAÇÃO.	UN	50,00	8,18	BDI 1	10,00	500,00	RA
1.9.1.2.11.	SINAPI	91941	CAIXA RETANGULAR 4" X 2" BAIXA (0,30 M DO PISO), PVC, INSTALADA EM PAREDE - FORNECIMENTO E INSTALAÇÃO. AF_03/2023	UN	300,00	12,53	BDI 1	15,32	4.596,00	RA
1.9.1.2.12.	SINAPI	91940	CAIXA RETANGULAR 4" X 2" MÉDIA (1,30 M DO PISO), PVC, INSTALADA EM PAREDE - FORNECIMENTO E INSTALAÇÃO. AF_03/2023	UN	325,00	20,08	BDI 1	24,54	7.975,50	RA
1.9.1.2.13.	SINAPI	91939	CAIXA RETANGULAR 4" X 2" ALTA (2,00 M DO PISO), PVC, INSTALADA EM PAREDE - FORNECIMENTO E INSTALAÇÃO. AF_03/2023	UN	50,00	35,49	BDI 1	43,38	2.169,00	RA
1.9.1.2.14.	SINAPI	91937	CAIXA OCTOGONAL 3" X 3", PVC, INSTALADA EM LAJE - FORNECIMENTO E INSTALAÇÃO. AF_03/2023	UN	175,00	16,98	BDI 1	20,75	3.631,25	RA



PO - PLANILHA ORÇAMENTÁRIA  
Orçamento Base para Licitação - OGU

Grau de Sigilo  
#PUBLICO

Nº OPERAÇÃO 110082-95	Nº TransfereGOV 974277/2025	PROPONENTE / TOMADOR Prefeitura Municipal de Aratuípe	APELIDO DO EMPREENDIMENTO Minha Casa Minha Vida			
LOCALIDADE SINAPI SALVADOR	DATA BASE 07-25 (N DES.)	DESCRIÇÃO DO LOTE Construção de unidades habitacionais através do MCMV - Novo Pac.	MUNICÍPIO / UF Aratuípe	BDI 1 22,23%	BDI 2 0,00%	BDI 3 0,00%

Item	Fonte	Código	Descrição	Unidade	Quantidade	Custo Unitário (sem BDI) (R\$)	BDI (%)	Preço Unitário (com BDI) (R\$)	Preço Total (R\$)	
Construção de unidades habitacionais através do MCMV - Novo Pac.									3.285.060,37	
1.9.1.3.			FIOS E CABOS					-	130.476,15	
1.9.1.3.1.	SINAPI	91924	CABO DE COBRE FLEXÍVEL ISOLADO, 1,5 MM², ANTI-CHAMA 450/750 V, PARA CIRCUITOS TERMINAIS - FORNECIMENTO E INSTALAÇÃO. AF_03/2023	M	2.447,50	3,26	BDI 1	3,98	9.741,05	RA
1.9.1.3.2.	SINAPI	91926	CABO DE COBRE FLEXÍVEL ISOLADO, 2,5 MM², ANTI-CHAMA 450/750 V, PARA CIRCUITOS TERMINAIS - FORNECIMENTO E INSTALAÇÃO. AF_03/2023	M	6.470,00	4,72	BDI 1	5,77	37.331,90	RA
1.9.1.3.3.	SINAPI	91930	CABO DE COBRE FLEXÍVEL ISOLADO, 6 MM², ANTI-CHAMA 450/750 V, PARA CIRCUITOS TERMINAIS - FORNECIMENTO E INSTALAÇÃO. AF_03/2023	M	240,00	10,15	BDI 1	12,41	2.978,40	RA
1.9.1.3.4.	SINAPI	101884	CABO DE COBRE ISOLADO, 10 MM², ANTI-CHAMA 450/750 V, INSTALADO EM ELETROCALHA OU PERFILADO - FORNECIMENTO E INSTALAÇÃO. AF_07/2025	M	647,50	11,45	BDI 1	14,00	9.065,00	RA
1.9.1.3.5.	SINAPI	91933	CABO DE COBRE FLEXÍVEL ISOLADO, 10 MM², ANTI-CHAMA 0,6/1,0 KV, PARA CIRCUITOS TERMINAIS - FORNECIMENTO E INSTALAÇÃO. AF_03/2023	M	222,50	17,47	BDI 1	21,35	4.750,40	RA
1.9.1.3.6.	SINAPI	91834	ELETRODUTO FLEXÍVEL CORRUGADO, PVC, DN 25 MM (3/4"), PARA CIRCUITOS TERMINAIS, INSTALADO EM FORRO - FORNECIMENTO E INSTALAÇÃO. AF_03/2023	M	1.117,50	19,39	BDI 1	23,70	26.484,75	RA
1.9.1.3.7.	SINAPI	91854	ELETRODUTO FLEXÍVEL CORRUGADO, PVC, DN 25 MM (3/4"), PARA CIRCUITOS TERMINAIS, INSTALADO EM PAREDE - FORNECIMENTO E INSTALAÇÃO. AF_03/2023	M	1.185,00	10,27	BDI 1	12,55	14.871,75	RA
1.9.1.3.8.	SINAPI	91845	ELETRODUTO FLEXÍVEL CORRUGADO REFORÇADO, PVC, DN 25 MM (3/4"), PARA CIRCUITOS TERMINAIS, INSTALADO EM LAJE - FORNECIMENTO E INSTALAÇÃO. AF_03/2023	M	551,50	8,06	BDI 1	9,85	5.432,30	RA
1.9.1.3.9.	SINAPI	90447	RASGO LINEAR MANUAL EM ALVENARIA, PARA ELETRODUTOS, DIÂMETROS MENORES OU IGUAIS A 40 MM. AF_09/2023	M	1.457,50	9,64	BDI 1	11,78	17.169,35	RA
1.9.1.3.10.	Composição	LLES 524	ELETRODO DE ATERRAMENTO NAS ARMADURAS DO CONCRETO DAS FUNDAÇÕES	UN	25,00	86,76	BDI 1	106,05	2.651,25	RA
1.9.2.			HIDRÁULICAS / GÁS / INCÊNCIO					-	84.643,35	
1.9.2.1.			TUBULAÇÕES E CONEXÕES					-	25.391,05	
1.9.2.1.1.	SINAPI	90373	JOELHO 90 GRAUS COM BUCHA DE LATÃO, PVC, SOLDÁVEL, DN 25MM, X 1/2 INSTALADO EM RAMAL OU SUB-RAMAL DE ÁGUA - FORNECIMENTO E INSTALAÇÃO. AF_06/2022	UN	175,00	13,13	BDI 1	16,05	2.808,75	RA
1.9.2.1.2.	SINAPI	89408	JOELHO 90 GRAUS, PVC, SOLDÁVEL, DN 25MM, INSTALADO EM RAMAL DE DISTRIBUIÇÃO DE ÁGUA - FORNECIMENTO E INSTALAÇÃO. AF_06/2022	UN	200,00	9,47	BDI 1	11,58	2.316,00	RA
1.9.2.1.3.	SINAPI	89395	TE, PVC, SOLDÁVEL, DN 25MM, INSTALADO EM RAMAL OU SUB-RAMAL DE ÁGUA - FORNECIMENTO E INSTALAÇÃO. AF_06/2022	UN	100,00	14,26	BDI 1	17,43	1.743,00	RA

RECURSO  
↓



PO - PLANILHA ORÇAMENTÁRIA  
Orçamento Base para Licitação - OGU

Grau de Sigilo  
#PUBLICO

Nº OPERAÇÃO 110082-95	Nº TransfereGOV/ 974277/2025	PROPONENTE / TOMADOR Prefeitura Municipal de Aratuípe	APELIDO DO EMPREENDIMENTO Minha Casa Minha Vida			
LOCALIDADE SINAPI SALVADOR	DATA BASE 07-25 (N DES.)	DESCRIÇÃO DO LOTE Construção de unidades habitacionais através do MCMV - Novo Pac.	MUNICÍPIO / UF Aratuípe	BDI 1 22,23%	BDI 2 0,00%	BDI 3 0,00%

Item	Fonte	Código	Descrição	Unidade	Quantidade	Custo Unitário (sem BDI) (R\$)	BDI (%)	Preço Unitário (com BDI) (R\$)	Preço Total (R\$)	
Construção de unidades habitacionais através do MCMV - Novo Pac.									3.285.060,37	
1.9.2.1.4.	SINAPI	89383	ADAPTADOR CURTO COM BOLSA E ROSCA PARA REGISTRO, PVC, SOLDÁVEL, DN 25MM X 3/4, INSTALADO EM RAMAL OU SUB-RAMAL DE ÁGUA - FORNECIMENTO E INSTALAÇÃO. AF_06/2022	UN	200,00	7,08	BDI 1	8,65	1.730,00	RA
1.9.2.1.5.	SINAPI	89446	TUBO, PVC, SOLDÁVEL, DE 25MM, INSTALADO EM PRUMADA DE ÁGUA - FORNECIMENTO E INSTALAÇÃO. AF_06/2022	M	127,50	4,92	BDI 1	6,01	766,30	RA
1.9.2.1.6.	SINAPI	89356	TUBO, PVC, SOLDÁVEL, DE 25MM, INSTALADO EM RAMAL OU SUB-RAMAL DE ÁGUA - FORNECIMENTO E INSTALAÇÃO. AF_06/2022	M	217,50	25,77	BDI 1	31,50	6.851,25	RA
1.9.2.1.7.	Composição	CPU-01	FORNECIMENTO E INSTALAÇÃO DE PRESSURIZADOR ACOPLADO AO CHUVEIRO (TENSÃO: 220V - PRESSÃO MINIMA: 0,7MCA / PRESSÃO MÁXIMA: 2,5MCA - ENTRADA 1/2" / SAÍDA 1/2")	UN	25,00	300,28	BDI 1	367,03	9.175,75	RA
1.9.2.2.			REGISTROS					-	16.719,00	
1.9.2.2.1.	SINAPI	89985	REGISTRO DE PRESSÃO BRUTO, LATÃO, ROSCÁVEL, 3/4", COM ACABAMENTO E CANOPLA CROMADOS - FORNECIMENTO E INSTALAÇÃO. AF_08/2021	UN	25,00	95,91	BDI 1	117,23	2.930,75	RA
1.9.2.2.2.	SINAPI	89987	REGISTRO DE GAVETA BRUTO, LATÃO, ROSCÁVEL, 3/4", COM ACABAMENTO E CANOPLA CROMADOS - FORNECIMENTO E INSTALAÇÃO. AF_08/2021	UN	75,00	100,92	BDI 1	123,35	9.251,25	RA
1.9.2.2.3.	SINAPI	94490	REGISTRO DE ESFERA, PVC, SOLDÁVEL, COM VOLANTE, DN 32 MM - FORNECIMENTO E INSTALAÇÃO. AF_08/2021	UN	50,00	49,68	BDI 1	60,72	3.036,00	RA
1.9.2.2.4.	SINAPI	86885	ENGATE FLEXÍVEL EM PLÁSTICO BRANCO, 1/2" X 40CM - FORNECIMENTO E INSTALAÇÃO. AF_01/2020	UN	100,00	12,28	BDI 1	15,01	1.501,00	RA
1.9.2.3.			ENTRADA / ALIMENTAÇÃO					-	15.594,80	
1.9.2.3.1.	SINAPI	97741	KIT CAVALETE PARA MEDIÇÃO DE ÁGUA - ENTRADA INDIVIDUALIZADA, EM PVC 25 MM (3/4"), PARA 1 MEDIDOR - FORNECIMENTO E INSTALAÇÃO (EXCLUSIVE HIDRÔMETRO). AF_03/2024	UN	25,00	174,18	BDI 1	212,90	5.322,50	RA
1.9.2.3.2.	Composição	104994_AD-01	CAIXA DE EMBUTIR EM POLICARBONATO PARA ABRIGO DE HIDRÔMETRO - FORNECIMENTO E INSTALAÇÃO (EXCLUSIVE HIDRÔMETRO).	UN	25,00	159,24	BDI 1	194,64	4.866,00	RA
1.9.2.3.3.	SINAPI	89353	REGISTRO DE GAVETA BRUTO, LATÃO, ROSCÁVEL, 3/4" - FORNECIMENTO E INSTALAÇÃO. AF_08/2021	UN	25,00	42,55	BDI 1	52,01	1.300,25	RA
1.9.2.3.4.	SINAPI	89402	TUBO, PVC, SOLDÁVEL, DE 25MM, INSTALADO EM RAMAL DE DISTRIBUIÇÃO DE ÁGUA - FORNECIMENTO E INSTALAÇÃO. AF_06/2022	M	168,75	12,98	BDI 1	15,87	2.678,05	RA
1.9.2.3.5.	SINAPI	89446	TUBO, PVC, SOLDÁVEL, DE 25MM, INSTALADO EM PRUMADA DE ÁGUA - FORNECIMENTO E INSTALAÇÃO. AF_06/2022	M	75,00	4,92	BDI 1	6,01	450,75	RA
1.9.2.3.6.	SINAPI	89408	JOELHO 90 GRAUS, PVC, SOLDÁVEL, DN 25MM, INSTALADO EM RAMAL DE DISTRIBUIÇÃO DE ÁGUA - FORNECIMENTO E INSTALAÇÃO. AF_06/2022	UN	50,00	9,47	BDI 1	11,58	579,00	RA
1.9.2.3.7.	SINAPI	89440	TE, PVC, SOLDÁVEL, DN 25MM, INSTALADO EM RAMAL DE DISTRIBUIÇÃO DE ÁGUA - FORNECIMENTO E INSTALAÇÃO. AF_06/2022	UN	25,00	13,03	BDI 1	15,93	398,25	RA
1.9.2.4.			CAIXA D'ÁGUA E BARRILETE					-	26.938,50	

RECURSO  
↓



PO - PLANILHA ORÇAMENTÁRIA  
Orçamento Base para Licitação - OGU

Grau de Sigilo  
#PUBLICO

Nº OPERAÇÃO 110082-95	Nº TransfereGOV 974277/2025	PROPONENTE / TOMADOR Prefeitura Municipal de Aratuípe	APELIDO DO EMPREENDIMENTO Minha Casa Minha Vida			
LOCALIDADE SINAPI SALVADOR	DATA BASE 07-25 (N DES.)	DESCRIÇÃO DO LOTE Construção de unidades habitacionais através do MCMV - Novo Pac.	MUNICÍPIO / UF Aratuípe	BDI 1 22,23%	BDI 2 0,00%	BDI 3 0,00%

Item	Fonte	Código	Descrição	Unidade	Quantidade	Custo Unitário (sem BDI) (R\$)	BDI (%)	Preço Unitário (com BDI) (R\$)	Preço Total (R\$)	
Construção de unidades habitacionais através do MCMV - Novo Pac.									3.285.060,37	
1.9.2.4.1.	SINAPI	102605	CAIXA D'ÁGUA EM POLIETILENO, 500 LITROS - FORNECIMENTO E INSTALAÇÃO. AF_06/2021	UN	25,00	268,58	BDI 1	328,29	8.207,25	RA
1.9.2.4.2.	SINAPI	102591	FURO EM CAIXA D'ÁGUA COM ESPESSURA DE 2 ATÉ 5 MM E DIÂMETRO DE 25 MM. AF_06/2021	UN	25,00	4,91	BDI 1	6,00	150,00	RA
1.9.2.4.3.	SINAPI	102593	FURO EM CAIXA D'ÁGUA COM ESPESSURA DE 2 ATÉ 5 MM E DIÂMETRO DE 32 MM. AF_06/2021	UN	50,00	5,54	BDI 1	6,77	338,50	RA
1.9.2.4.4.	SINAPI	94703	ADAPTADOR COM FLANGE E ANEL DE VEDAÇÃO, PVC, SOLDÁVEL, DN 25 MM X 3/4", INSTALADO EM RESERVAÇÃO PREDIAL DE ÁGUA - FORNECIMENTO E INSTALAÇÃO. AF_04/2024	UN	25,00	18,98	BDI 1	23,20	580,00	RA
1.9.2.4.5.	SINAPI	94704	ADAPTADOR COM FLANGE E ANEL DE VEDAÇÃO, PVC, SOLDÁVEL, DN 32 MM X 1", INSTALADO EM RESERVAÇÃO PREDIAL DE ÁGUA - FORNECIMENTO E INSTALAÇÃO. AF_04/2024	UN	50,00	24,84	BDI 1	30,36	1.518,00	RA
1.9.2.4.6.	SINAPI	94796	TORNEIRA DE BOIA PARA CAIXA D'ÁGUA, ROSCÁVEL, 3/4" - FORNECIMENTO E INSTALAÇÃO. AF_08/2021	UN	25,00	39,31	BDI 1	48,05	1.201,25	RA
1.9.2.4.7.	SINAPI	89408	JOELHO 90 GRAUS, PVC, SOLDÁVEL, DN 25MM, INSTALADO EM RAMAL DE DISTRIBUIÇÃO DE ÁGUA - FORNECIMENTO E INSTALAÇÃO. AF_06/2022	UN	200,00	9,47	BDI 1	11,58	2.316,00	RA
1.9.2.4.8.	SINAPI	89413	JOELHO 90 GRAUS, PVC, SOLDÁVEL, DN 32MM, INSTALADO EM RAMAL DE DISTRIBUIÇÃO DE ÁGUA - FORNECIMENTO E INSTALAÇÃO. AF_06/2022	UN	100,00	12,83	BDI 1	15,68	1.568,00	RA
1.9.2.4.9.	SINAPI	89414	JOELHO 45 GRAUS, PVC, SOLDÁVEL, DN 32MM, INSTALADO EM RAMAL DE DISTRIBUIÇÃO DE ÁGUA - FORNECIMENTO E INSTALAÇÃO. AF_06/2022	UN	25,00	14,34	BDI 1	17,53	438,25	RA
1.9.2.4.10.	SINAPI	103953	BUCHA DE REDUÇÃO, CURTA, PVC, SOLDÁVEL, DN 32 X 25 MM, INSTALADO EM RAMAL DE DISTRIBUIÇÃO DE ÁGUA - FORNECIMENTO E INSTALAÇÃO. AF_06/2022	UN	50,00	7,78	BDI 1	9,51	475,50	RA
1.9.2.4.11.	SINAPI	89443	TE, PVC, SOLDÁVEL, DN 32MM, INSTALADO EM RAMAL DE DISTRIBUIÇÃO DE ÁGUA - FORNECIMENTO E INSTALAÇÃO. AF_06/2022	UN	75,00	17,82	BDI 1	21,78	1.633,50	RA
1.9.2.4.12.	SINAPI	89445	TÊ DE REDUÇÃO, PVC, SOLDÁVEL, DN 32MM X 25MM, INSTALADO EM RAMAL DE DISTRIBUIÇÃO DE ÁGUA - FORNECIMENTO E INSTALAÇÃO. AF_06/2022	UN	25,00	19,12	BDI 1	23,37	584,25	RA
1.9.2.4.13.	SINAPI	89402	TUBO, PVC, SOLDÁVEL, DE 25MM, INSTALADO EM RAMAL DE DISTRIBUIÇÃO DE ÁGUA - FORNECIMENTO E INSTALAÇÃO. AF_06/2022	M	110,00	12,98	BDI 1	15,87	1.745,70	RA
1.9.2.4.14.	SINAPI	89403	TUBO, PVC, SOLDÁVEL, DE 32MM, INSTALADO EM RAMAL DE DISTRIBUIÇÃO DE ÁGUA - FORNECIMENTO E INSTALAÇÃO. AF_06/2022	M	263,75	19,18	BDI 1	23,44	6.182,30	RA
1.9.3.			SANITÁRIAS / PLUVIAL					-	290.032,35	
1.9.3.1.			TUBULAÇÕES E CONEXÕES					-	181.367,85	
1.9.3.1.1.	SINAPI	89726	JOELHO 45 GRAUS, PVC, SERIE NORMAL, ESGOTO PREDIAL, DN 40 MM, JUNTA SOLDÁVEL, FORNECIDO E INSTALADO EM RAMAL DE DESCARGA OU RAMAL DE ESGOTO SANITÁRIO. AF_08/2022	UN	75,00	10,93	BDI 1	13,36	1.002,00	RA

RECURSO  
↓



PO - PLANILHA ORÇAMENTÁRIA  
Orçamento Base para Licitação - OGU

Grau de Sigilo  
#PUBLICO

Nº OPERAÇÃO 110082-95	Nº TransfereGOV 974277/2025	PROPONENTE / TOMADOR Prefeitura Municipal de Aratuípe	APELIDO DO EMPREENDIMENTO Minha Casa Minha Vida			
LOCALIDADE SINAPI SALVADOR	DATA BASE 07-25 (N DES.)	DESCRIÇÃO DO LOTE Construção de unidades habitacionais através do MCMV - Novo Pac.	MUNICÍPIO / UF Aratuípe	BDI 1 22,23%	BDI 2 0,00%	BDI 3 0,00%

Item	Fonte	Código	Descrição	Unidade	Quantidade	Custo Unitário (sem BDI) (R\$)	BDI (%)	Preço Unitário (com BDI) (R\$)	Preço Total (R\$)	
Construção de unidades habitacionais através do MCMV - Novo Pac.									3.285.060,37	
1.9.3.1.2.	SINAPI	89732	JOELHO 45 GRAUS, PVC, SERIE NORMAL, ESGOTO PREDIAL, DN 50 MM, JUNTA ELÁSTICA, FORNECIDO E INSTALADO EM RAMAL DE DESCARGA OU RAMAL DE ESGOTO SANITÁRIO. AF_08/2022	UN	50,00	16,07	BDI 1	19,64	982,00	RA
1.9.3.1.3.	SINAPI	89724	JOELHO 90 GRAUS, PVC, SERIE NORMAL, ESGOTO PREDIAL, DN 40 MM, JUNTA SOLDÁVEL, FORNECIDO E INSTALADO EM RAMAL DE DESCARGA OU RAMAL DE ESGOTO SANITÁRIO. AF_08/2022	UN	50,00	10,74	BDI 1	13,13	656,50	RA
1.9.3.1.4.	SINAPI	89731	JOELHO 90 GRAUS, PVC, SERIE NORMAL, ESGOTO PREDIAL, DN 50 MM, JUNTA ELÁSTICA, FORNECIDO E INSTALADO EM RAMAL DE DESCARGA OU RAMAL DE ESGOTO SANITÁRIO. AF_08/2022	UN	225,00	15,46	BDI 1	18,90	4.252,50	RA
1.9.3.1.5.	SINAPI	89744	JOELHO 90 GRAUS, PVC, SERIE NORMAL, ESGOTO PREDIAL, DN 100 MM, JUNTA ELÁSTICA, FORNECIDO E INSTALADO EM RAMAL DE DESCARGA OU RAMAL DE ESGOTO SANITÁRIO. AF_08/2022	UN	25,00	27,56	BDI 1	33,69	842,25	RA
1.9.3.1.6.	SINAPI	89784	TE, PVC, SERIE NORMAL, ESGOTO PREDIAL, DN 50 X 50 MM, JUNTA ELÁSTICA, FORNECIDO E INSTALADO EM RAMAL DE DESCARGA OU RAMAL DE ESGOTO SANITÁRIO. AF_08/2022	UN	25,00	24,36	BDI 1	29,78	744,50	RA
1.9.3.1.7.	SINAPI	104345	JUNÇÃO DE REDUÇÃO INVERTIDA, PVC, SÉRIE NORMAL, ESGOTO PREDIAL, DN 100 X 50 MM, JUNTA ELÁSTICA, FORNECIDO E INSTALADO EM RAMAL DE DESCARGA OU RAMAL DE ESGOTO SANITÁRIO. AF_08/2022	UN	25,00	41,48	BDI 1	50,70	1.267,50	RA
1.9.3.1.8.	SINAPI	104348	TERMINAL DE VENTILAÇÃO, PVC, SÉRIE NORMAL, ESGOTO PREDIAL, DN 50 MM, JUNTA SOLDÁVEL, FORNECIDO E INSTALADO EM PRUMADA DE ESGOTO SANITÁRIO OU VENTILAÇÃO. AF_08/2022	UN	25,00	9,62	BDI 1	11,76	294,00	RA
1.9.3.1.9.	SINAPI	89711	TUBO PVC, SERIE NORMAL, ESGOTO PREDIAL, DN 40 MM, FORNECIDO E INSTALADO EM RAMAL DE DESCARGA OU RAMAL DE ESGOTO SANITÁRIO. AF_08/2022	M	83,75	22,65	BDI 1	27,69	2.319,05	RA
1.9.3.1.10.	SINAPI	89712	TUBO PVC, SERIE NORMAL, ESGOTO PREDIAL, DN 50 MM, FORNECIDO E INSTALADO EM RAMAL DE DESCARGA OU RAMAL DE ESGOTO SANITÁRIO. AF_08/2022	M	255,25	27,90	BDI 1	34,10	8.704,05	RA
1.9.3.1.11.	SINAPI	89798	TUBO PVC, SERIE NORMAL, ESGOTO PREDIAL, DN 50 MM, FORNECIDO E INSTALADO EM PRUMADA DE ESGOTO SANITÁRIO OU VENTILAÇÃO. AF_08/2022	M	100,00	12,04	BDI 1	14,72	1.472,00	RA
1.9.3.1.12.	SINAPI	89714	TUBO PVC, SERIE NORMAL, ESGOTO PREDIAL, DN 100 MM, FORNECIDO E INSTALADO EM RAMAL DE DESCARGA OU RAMAL DE ESGOTO SANITÁRIO. AF_08/2022	M	845,00	38,86	BDI 1	47,50	40.137,50	RA
1.9.3.1.13.	SINAPI	98094	SUMIDOURO RETANGULAR, EM ALVENARIA COM BLOCOS DE CONCRETO, DIMENSÕES INTERNAS: 0,8 X 1,4 X H=3,0 M, ÁREA DE INFILTRAÇÃO: 13,2 M² (PARA 5 CONTRIBUINTES). AF_12/2020	UN	25,00	2.181,22	BDI 1	2.666,11	66.652,75	RA
1.9.3.1.14.	SINAPI	98052	TANQUE SÉPTICO CIRCULAR, EM CONCRETO PRÉ-MOLDADO, DIÂMETRO INTERNO = 1,10 M, ALTURA INTERNA = 2,50 M, VOLUME ÚTIL: 2138,2 L (PARA 5 CONTRIBUINTES). AF_12/2020	UN	25,00	1.703,06	BDI 1	2.081,65	52.041,25	RA
1.9.3.2.			ACESSÓRIOS/CAIXAS					-	108.664,50	





PO - PLANILHA ORÇAMENTÁRIA  
Orçamento Base para Licitação - OGU

Grau de Sigilo  
#PUBLICO

Nº OPERAÇÃO 110082-95	Nº TransfereGOV 974277/2025	PROPONENTE / TOMADOR Prefeitura Municipal de Aratuípe	APELIDO DO EMPREENDIMENTO Minha Casa Minha Vida			
LOCALIDADE SINAPI SALVADOR	DATA BASE 07-25 (N DES.)	DESCRIÇÃO DO LOTE Construção de unidades habitacionais através do MCMV - Novo Pac.	MUNICÍPIO / UF Aratuípe	BDI 1 22,23%	BDI 2 0,00%	BDI 3 0,00%

Item	Fonte	Código	Descrição	Unidade	Quantidade	Custo Unitário (sem BDI) (R\$)	BDI (%)	Preço Unitário (com BDI) (R\$)	Preço Total (R\$)	RECURSO
Construção de unidades habitacionais através do MCMV - Novo Pac.									3.285.060,37	
1.9.3.2.1.	SINAPI	97902	CAIXA ENTERRADA HIDRÁULICA RETANGULAR EM ALVENARIA COM TIJOLOS CERÂMICOS MACIÇOS, DIMENSÕES INTERNAS: 0,6X0,6X0,6 M PARA REDE DE ESGOTO. AF_12/2020	UN	125,00	634,67	BDI 1	775,76	96.970,00	RA
1.9.3.2.2.	SINAPI	89707	CAIXA SIFONADA, PVC, DN 100 X 100 X 50 MM, JUNTA ELÁSTICA, FORNECIDA E INSTALADA EM RAMAL DE DESCARGA OU EM RAMAL DE ESGOTO SANITÁRIO. AF_08/2022	UN	25,00	47,13	BDI 1	57,61	1.440,25	RA
1.9.3.2.3.	SINAPI	104327	RALO SIFONADO REDONDO, PVC, DN 100 X 40 MM, JUNTA SOLDÁVEL, FORNECIDO E INSTALADO EM RAMAL DE DESCARGA OU EM RAMAL DE ESGOTO SANITÁRIO. AF_08/2022	UN	25,00	18,49	BDI 1	22,60	565,00	RA
1.9.3.2.4.	SINAPI	104326	RALO SECO CÔNICO, PVC, DN 100 X 40 MM, JUNTA SOLDÁVEL, FORNECIDO E INSTALADO EM RAMAL DE DESCARGA OU EM RAMAL DE ESGOTO SANITÁRIO. AF_08/2022	UN	25,00	19,25	BDI 1	23,53	588,25	RA
1.9.3.2.5.	SINAPI	98107	CAIXA DE GORDURA SIMPLES (CAPACIDADE: 36 L), RETANGULAR, EM ALVENARIA COM BLOCOS DE CONCRETO, DIMENSÕES INTERNAS = 0,2X0,4 M, ALTURA INTERNA = 0,8 M. AF_12/2020	UN	25,00	297,83	BDI 1	364,04	9.101,00	RA
1.9.4.			APARELHOS, METAIS E BANCADAS					-	63.758,25	
1.9.4.0.1.	SINAPI	86931	VASO SANITÁRIO SIFONADO COM CAIXA ACOPLADA LOUÇA BRANCA, INCLUSO ENGATE FLEXÍVEL EM PLÁSTICO BRANCO, 1/2 X 40CM - FORNECIMENTO E INSTALAÇÃO. AF_01/2020	UN	25,00	522,60	BDI 1	638,77	15.969,25	RA
1.9.4.0.2.	SINAPI	86943	LAVATÓRIO LOUÇA BRANCA SUSPENSO, 29,5 X 39CM OU EQUIVALENTE, PADRÃO POPULAR, INCLUSO SIFÃO FLEXÍVEL EM PVC, VÁLVULA E ENGATE FLEXÍVEL 30CM EM PLÁSTICO E TORNEIRA CROMADA DE MESA, PADRÃO POPULAR - FORNECIMENTO E INSTALAÇÃO. AF_01/2020	UN	25,00	278,77	BDI 1	340,74	8.518,50	RA
1.9.4.0.3.	SINAPI	86934	BANCADA DE MÁRMORE SINTÉTICO 120 X 60CM, COM CUBA INTEGRADA, INCLUSO SIFÃO TIPO FLEXÍVEL EM PVC, VÁLVULA EM PLÁSTICO CROMADO TIPO AMERICANA E TORNEIRA CROMADA LONGA, DE PAREDE, PADRÃO POPULAR - FORNECIMENTO E INSTALAÇÃO. AF_01/2020	UN	25,00	431,28	BDI 1	527,15	13.178,75	RA
1.9.4.0.4.	SINAPI	86925	TANQUE DE MÁRMORE SINTÉTICO COM COLUNA, 22L OU EQUIVALENTE, INCLUSO SIFÃO FLEXÍVEL EM PVC, VÁLVULA PLÁSTICA E TORNEIRA DE METAL CROMADO PADRÃO POPULAR - FORNECIMENTO E INSTALAÇÃO. AF_01/2020	UN	25,00	610,90	BDI 1	746,70	18.667,50	RA
1.9.4.0.5.	SINAPI	100860	CHUVEIRO ELÉTRICO COMUM CORPO PLÁSTICO, TIPO DUCHA - FORNECIMENTO E INSTALAÇÃO. AF_01/2020	UN	25,00	114,64	BDI 1	140,12	3.503,00	RA
1.9.4.0.6.	SINAPI	95546	KIT DE ACESSÓRIOS PARA BANHEIRO EM METAL CROMADO, 5 PECAS, INCLUSO FIXAÇÃO. AF_01/2020	UN	25,00	128,32	BDI 1	156,85	3.921,25	RA
1.10.			COMPLEMENTAÇÕES					-	15.884,40	
1.10.1.			CALAFETE / LIMPEZA					-	15.884,40	
1.10.1.0.1.	SINAPI	99818	LIMPEZA DE BACIA SANITÁRIA, BIDÊ OU MICTÓRIO EM LOUÇA, INCLUSIVE METAIS CORRESPONDENTES. AF_04/2019	UN	25,00	5,98	BDI 1	7,31	182,75	RA



PO - PLANILHA ORÇAMENTÁRIA  
Orçamento Base para Licitação - OGU

Grau de Sigilo  
#PUBLICO

Nº OPERAÇÃO 110082-95	Nº TransfereGOV 974277/2025	PROPONENTE / TOMADOR Prefeitura Municipal de Aratuípe	APELIDO DO EMPREENDIMENTO Minha Casa Minha Vida			
LOCALIDADE SINAPI SALVADOR	DATA BASE 07-25 (N DES.)	DESCRIÇÃO DO LOTE Construção de unidades habitacionais através do MCMV - Novo Pac.	MUNICÍPIO / UF Aratuípe	BDI 1 22,23%	BDI 2 0,00%	BDI 3 0,00%

Item	Fonte	Código	Descrição	Unidade	Quantidade	Custo Unitário (sem BDI) (R\$)	BDI (%)	Preço Unitário (com BDI) (R\$)	Preço Total (R\$)	
Construção de unidades habitacionais através do MCMV - Novo Pac.									3.285.060,37	
1.10.1.0.2.	SINAPI	99819	LIMPEZA DE BANCADA DE PEDRA (MÁRMORE OU GRANITO). AF_04/2019	M2	18,00	19,12	BDI 1	23,37	420,65	RA
1.10.1.0.3.	SINAPI	99811	LIMPEZA DE CONTRAPISO COM VASSOURA A SECO. AF_04/2019	M2	403,75	4,02	BDI 1	4,91	1.982,40	RA
1.10.1.0.4.	SINAPI	99826	LIMPEZA DE FORRO REMOVÍVEL COM PANO ÚMIDO. AF_04/2019	M2	897,50	1,75	BDI 1	2,14	1.920,65	RA
1.10.1.0.5.	SINAPI	99821	LIMPEZA DE JANELA DE VIDRO COM CAIXILHO EM AÇO/ALUMÍNIO/PVC. AF_04/2019	M2	100,00	3,36	BDI 1	4,11	411,00	RA
1.10.1.0.6.	SINAPI	99804	LIMPEZA DE PISO CERÂMICO OU PORCELANATO UTILIZANDO DETERGENTE NEUTRO E ESCOVAÇÃO MANUAL. AF_04/2019	M2	1.186,50	6,11	BDI 1	7,47	8.863,15	RA
1.10.1.0.7.	SINAPI	99822	LIMPEZA DE PORTA DE MADEIRA. AF_04/2019	M2	420,00	1,14	BDI 1	1,39	583,80	RA
1.10.1.0.8.	SINAPI	99807	LIMPEZA DE REVESTIMENTO CERÂMICO EM PAREDE UTILIZANDO DETERGENTE NEUTRO E ESCOVAÇÃO MANUAL. AF_04/2019	M2	398,00	1,84	BDI 1	2,25	895,50	RA
1.10.1.0.9.	SINAPI	99816	LIMPEZA DE TANQUE OU LAVATÓRIO DE LOUÇA ISOLADO, INCLUSIVE METAIS CORRESPONDENTES. AF_04/2019	UN	50,00	10,22	BDI 1	12,49	624,50	RA

Encargos sociais: Para elaboração deste orçamento, foram utilizados os encargos sociais do SINAPI para a Unidade da Federação indicada.

Observações:

Foi considerado arredondamento de duas casas decimais para Quantidade; Custo Unitário; BDI; Preço Unitário; Preço Total.  
Siglas da Composição do Investimento: RA - Rateio proporcional entre Repasse e Contrapartida; RP - 100% Repasse; CP - 100% Contrapartida; OU - 100% Outros.

Aratuípe  
Local  
quarta-feira, 16 de julho de 2025  
Data

Responsável Técnico  
Nome: Cindy Oliveira de Souza  
CREA/CAU: 052237185-0  
ART/RRT: BA20251158767

  
Cindy Oliveira de Souza  
Engenheira Civil  
CREA-BA: 0522371850



PLQ - PLANILHA DE LEVANTAMENTO DE QUANTIDADES  
Memória de Cálculo - OGU

Grau de Sigilo  
#PUBLICO

APELIDO DO EMPREENDIMENTO  
Minha Casa Minha Vida

Nº TransfereGOV  
974277/2025

Nº OPERAÇÃO  
110082-95

PROPONENTE / TOMADOR  
Prefeitura Municipal de Aratuípe

					Nº AGRUPADOR DE EVENTOS	FRENTES DE OBRA:		SERVIÇOS PRELIMINARES	ETAPA 01 (05 Unidades Habitacionais)
Item	Descrição	Unidade	Quantidade	Memória de Cálculo		Nº	Agrupador de Eventos		
Construção de unidades habitacionais através do MCMV - Novo Pac.						TOTAL FINANC. POR FRETE (R\$):		1	2
1.	25 UNIDADES HABITACIONAIS		-					52.142,07	645.381,90
1.1.	SERVIÇOS PRELIMINARES		-						
1.1.0.0.1.	(ADAPTADA DA SINAPI 11/2015) - BARRACAO PARA DEPOSITO EM TABUAS DE MADEIRA, COBERTURA EM FIBROCIMENTO 4 MM, INCLUSO PISO ARGAMASSA TRAÇO 1:6 (CIMENTO E AREIA)	M2	18,00	4x4	1. SE	SERVIÇOS PRELIMINARES		18,00	
1.1.0.0.2.	FORNECIMENTO E INSTALAÇÃO DE PLACA DE OBRA COM CHAPA GALVANIZADA E ESTRUTURA DE MADEIRA. AF_03/2022_PS	M2	8,00	4x2	1. SE	SERVIÇOS PRELIMINARES		8,00	
1.1.0.0.3.	LIMPEZA MECANIZADA DE CAMADA VEGETAL, VEGETAÇÃO E PEQUENAS ÁRVORES (DIÂMETRO DE TRONCO MENOR QUE 0,20 M), COM TRATOR DE ESTEIRAS. AF_03/2024	M2	1.753,75	70,15x25	1. SE	SERVIÇOS PRELIMINARES		1.753,75	
1.1.0.0.4.	ENTRADA DE ENERGIA ELÉTRICA, AÉREA, TRIFÁSICA, COM CAIXA DE EMBUTIR, CABO DE 10 MM2 E DISJUNTOR DIN 50A (NÃO INCLUSO O POSTE DE CONCRETO). AF_07/2020	UN	1,00	1	1. SE	SERVIÇOS PRELIMINARES		1,00	
1.1.0.0.5.	LIGAÇÃO PROVISÓRIA DE ÁGUA E ESGOTO	UN	1,00	1	1. SE	SERVIÇOS PRELIMINARES		1,00	
1.1.0.0.6.	LOCAÇÃO CONVENCIONAL DE OBRA, UTILIZANDO GABARITO DE TÁBUAS CORRIDAS PONTALETADAS A CADA 2,00M - 2 UTILIZAÇÕES. AF_03/2024	M	897,50	35,9x25	1. SE	SERVIÇOS PRELIMINARES			179,50
1.2.	ADMINISTRAÇÃO LOCAL		-						
1.2.0.0.1.	ADMINISTRAÇÃO DE OBRA - PARTE 01	UN	1,00	1	2. AD	ADMINISTRAÇÃO DE OBRA - PARTE 01		0,16	0,16
1.2.0.0.2.	ADMINISTRAÇÃO DE OBRA - PARTE 02	UN	1,00	1	15. A	ADMINISTRAÇÃO DE OBRA - PARTE 02		0,16	0,16
1.3.	FUNDAÇÕES		-						
1.3.1.	RADIER		-						
1.3.1.0.1.	ESCAVAÇÃO MECANIZADA PARA BLOCO DE COROAMENTO OU SAPATA COM RETROESCAVADEIRA (INCLUINDO ESCAVAÇÃO PARA COLOCAÇÃO DE FÔRMAS). AF_01/2024	M3	313,25	CONFORME PROJETO	3. FU	FUNDAÇÕES			62,65
1.3.1.0.2.	COMPACTAÇÃO MECÂNICA DE SOLO PARA EXECUÇÃO DE RADIER, PISO DE CONCRETO OU LAJE SOBRE SOLO, COM COMPACTADOR DE SOLOS A PERCUSSÃO. AF_09/2021	M2	1.423,50	CONFORME PROJETO	3. FU	FUNDAÇÕES			284,70
1.3.1.0.3.	CAMADA SEPARADORA PARA EXECUÇÃO DE RADIER, PISO DE CONCRETO OU LAJE SOBRE SOLO, EM LONA PLÁSTICA. AF_09/2021	M2	1.423,50	CONFORME PROJETO	3. FU	FUNDAÇÕES			284,70
1.3.1.0.4.	LASTRO COM MATERIAL GRANULAR (PEDRA BRITADA N.2), APLICADO EM PISOS OU LAJES SOBRE SOLO, ESPESSURA DE *10 CM*. AF_01/2024	M3	67,25	CONFORME PROJETO	3. FU	FUNDAÇÕES			13,45
1.3.1.0.5.	FABRICAÇÃO, MONTAGEM E DESMONTAGEM DE FORMA PARA RADIER, PISO DE CONCRETO OU LAJE SOBRE SOLO, EM MADEIRA SERRADA, 4 UTILIZAÇÕES. AF_09/2021	M2	166,75	CONFORME PROJETO	3. FU	FUNDAÇÕES			33,35
1.3.1.0.6.	ARMAÇÃO DE LAJE DE ESTRUTURA CONVENCIONAL DE CONCRETO ARMADO UTILIZANDO AÇO CA-50 DE 6,3 MM - MONTAGEM. AF_06/2022	KG	9.050,00	CONFORME PROJETO	3. FU	FUNDAÇÕES			1.810,00
1.3.1.0.7.	ARMAÇÃO DE PILAR OU VIGA DE ESTRUTURA CONVENCIONAL DE CONCRETO ARMADO UTILIZANDO AÇO CA-50 DE 10,0 MM - MONTAGEM. AF_06/2022	KG	715,00	CONFORME PROJETO	3. FU	FUNDAÇÕES			143,00
1.3.1.0.8.	ARMAÇÃO DE PILAR OU VIGA DE ESTRUTURA CONVENCIONAL DE CONCRETO ARMADO UTILIZANDO AÇO CA-60 DE 5,0 MM - MONTAGEM. AF_06/2022	KG	97,50	CONFORME PROJETO	3. FU	FUNDAÇÕES			19,50



PLQ - PLANILHA DE LEVANTAMENTO DE QUANTIDADES  
Memória de Cálculo - OGU

Grau de Sigilo  
#PUBLICO

APELIDO DO EMPREENDIMENTO  
Minha Casa Minha Vida

Nº TransfereGOV  
974277/2025

Nº OPERAÇÃO  
110082-95

PROPONENTE / TOMADOR  
Prefeitura Municipal de Aratuípe

					Nº	Agrupador de Eventos	FRENTES DE OBRA:	
Item	Descrição	Unidade	Quantidade	Memória de Cálculo			SERVIÇOS PRELIMINARES	ETAPA 01 (05 Unidades Habitacionais)
Construção de unidades habitacionais através do MCMV - Novo Pac.						TOTAL FINANC. POR FRETE (R\$):	1 52.142,07	2 645.381,90
1.3.1.0.9.	CONCRETAGEM DE RADIER, PISO DE CONCRETO OU LAJE SOBRE SOLO, FCK 20 MPA - LANÇAMENTO, ADENSAMENTO E ACABAMENTO. AF_09/2021	M3	227,00	CONFORME PROJETO	3. FU	FUNDAÇÕES		45,40
1.3.1.0.10.	REATERRO MANUAL DE VALAS, COM COMPACTADOR DE SOLOS DE PERCUSSÃO. AF_08/2023	M3	17,00	CONFORME PROJETO	3. FU	FUNDAÇÕES		3,40
1.3.2.	IMPERMEABILIZAÇÃO		-					
1.3.2.0.1.	IMPERMEABILIZAÇÃO DE SUPERFÍCIE COM ARGAMASSA POLIMÉRICA / MEMBRANA ACRÍLICA, 3 DEMÃOS. AF_09/2023	M2	790,50	CONFORME PROJETO	3. FU	FUNDAÇÕES		158,10
1.3.2.0.2.	VEU DE POLIESTER PARA IMPERMEABILIZAÇÃO	M2	115,50	CONFORME PROJETO	3. FU	FUNDAÇÕES		23,10
1.4.	SUPERESTRUTURA		-					
1.4.0.0.1.	MONTAGEM E DESMONTAGEM DE FÔRMA DE PILARES RETANGULARES E ESTRUTURAS SIMILARES, PÉ-DIREITO SIMPLES, EM CHAPA DE MADEIRA COMPENSADA RESINADA, 8 UTILIZAÇÕES. AF_09/2020	M2	359,75	CONFORME PROJETO	4. SU	SUPERESTRUTURA		71,95
1.4.0.0.2.	MONTAGEM E DESMONTAGEM DE FÔRMA DE VIGA, SEM ESCORAMENTO, PÉ-DIREITO SIMPLES, EM CHAPA DE MADEIRA RESINADA, 8 UTILIZAÇÕES.	M2	513,50	CONFORME PROJETO	4. SU	SUPERESTRUTURA		102,70
1.4.0.0.3.	MONTAGEM E DESMONTAGEM DE FÔRMA DE VIGA, ESCORAMENTO COM GARFO DE MADEIRA, PÉ-DIREITO SIMPLES, EM CHAPA DE MADEIRA RESINADA, 8 UTILIZAÇÕES. AF_09/2020	M2	103,25	CONFORME PROJETO	4. SU	SUPERESTRUTURA		20,65
1.4.0.0.4.	ARMAÇÃO DE PILAR OU VIGA DE ESTRUTURA CONVENCIONAL DE CONCRETO ARMADO UTILIZANDO AÇO CA-60 DE 5,0 MM - MONTAGEM. AF_06/2022	KG	1.760,00	CONFORME PROJETO	4. SU	SUPERESTRUTURA		352,00
1.4.0.0.5.	ARMAÇÃO DE PILAR OU VIGA DE ESTRUTURA CONVENCIONAL DE CONCRETO ARMADO UTILIZANDO AÇO CA-50 DE 6,3 MM - MONTAGEM. AF_06/2022	KG	375,00	CONFORME PROJETO	4. SU	SUPERESTRUTURA		75,00
1.4.0.0.6.	ARMAÇÃO DE PILAR OU VIGA DE ESTRUTURA CONVENCIONAL DE CONCRETO ARMADO UTILIZANDO AÇO CA-50 DE 8,0 MM - MONTAGEM. AF_06/2022	KG	1.632,50	CONFORME PROJETO	4. SU	SUPERESTRUTURA		326,50
1.4.0.0.7.	ARMAÇÃO DE PILAR OU VIGA DE ESTRUTURA CONVENCIONAL DE CONCRETO ARMADO UTILIZANDO AÇO CA-50 DE 10,0 MM - MONTAGEM. AF_06/2022	KG	2.140,00	CONFORME PROJETO	4. SU	SUPERESTRUTURA		428,00
1.4.0.0.8.	LAJE PRÉ-MOLDADA UNIDIRECIONAL, BIAPOIADA, PARA PISO, ENCHIMENTO EM CERÂMICA, VIGOTA CONVENCIONAL, ALTURA TOTAL DA LAJE (ENCHIMENTO+CAPA) = (8+4). AF_11/2020	M2	144,25	CONFORME PROJETO	4. SU	SUPERESTRUTURA		28,85
1.4.0.0.9.	Adaptada da SINAPI (103672) - CONCRETAGEM DE PILARES, FCK = 20 MPA, COM USO DE BOMBA - LANÇAMENTO, ADENSAMENTO E ACABAMENTO. AF_02/2022_PS	M3	32,00	CONFORME PROJETO	4. SU	SUPERESTRUTURA		6,40
1.4.0.0.10.	Adaptada da SINAPI (103675) - CONCRETAGEM DE VIGAS E LAJES, FCK=20 MPA, PARA LAJES MACIÇAS OU NERVURADAS COM USO DE BOMBA - LANÇAMENTO, ADENSAMENTO E ACABAMENTO. AF_02/2022_PS	M3	35,00	CONFORME PROJETO	4. SU	SUPERESTRUTURA		7,00
1.5.	PAREDES E PAINEIS		-					
1.5.1.	ALVENARIA/FECHAMENTOS		-					
1.5.1.0.1.	ALVENARIA DE VEDAÇÃO DE BLOCOS CERÂMICOS FURADOS NA HORIZONTAL DE 9X19X19 CM (ESPESSURA 9 CM) E ARGAMASSA DE ASSENTAMENTO COM PREPARO EM BETONEIRA. AF_12/2021	M2	2.308,00	QUANTITATIVO RETIRADO DO MODELO IFC	5. AL	ALVENARIA		461,60



PLQ - PLANILHA DE LEVANTAMENTO DE QUANTIDADES  
Memória de Cálculo - OGU

Grau de Sigilo  
#PUBLICO

APELIDO DO EMPREENDIMENTO  
Minha Casa Minha Vida

Nº TransfereGOV  
974277/2025

Nº OPERAÇÃO  
110082-95

PROPONENTE / TOMADOR  
Prefeitura Municipal de Aratuípe

					Nº AGRUPADOR DE EVENTOS	FRENTES DE OBRA:	SERVIÇOS PRELIMINARES	ETAPA 01 (05 Unidades Habitacionais)
Item	Descrição	Unidade	Quantidade	Memória de Cálculo				
Construção de unidades habitacionais através do MCMV - Novo Pac.					Nº	Agrupador de Eventos	1	2
						TOTAL FINANC. POR FRENTE (R\$):	52.142,07	645.381,90
1.5.1.0.2.	VERGA MOLDADA IN LOCO EM CONCRETO, ESPESSURA DE *10* CM. AF_03/2024	M	405,00	CONFORME PROJETO	5. AL	ALVENARIA		81,00
1.5.1.0.3.	CONTRAVERGA MOLDADA IN LOCO EM CONCRETO, ESPESSURA DE *10* CM. AF_03/2024	M	230,00	CONFORME PROJETO	5. AL	ALVENARIA		46,00
1.5.2.	ESQUADRIAS METÁLICAS		-					
1.5.2.0.1.	PORTA DE ALUMÍNIO DE ABRIR COM LAMBRI, COM GUARNIÇÃO, FIXAÇÃO COM PARAFUSOS - FORNECIMENTO E INSTALAÇÃO. AF_12/2019	M2	84,00	CONFORME PROJETO	6. ES	ESQUADRIAS		16,80
1.5.2.0.2.	JANELA DE ALUMÍNIO DE CORRER COM 2 FOLHAS PARA VIDROS (VIDROS INCLUSOS), BATENTE/ REQUADRO 6 A 14 CM, ACABAMENTO COM ACETATO OU BRILHANTE, FIXAÇÃO COM PARAFUSO, SEM GUARNIÇÃO/ ALIZAR, DIMENSÕES 100X120 CM, VEDAÇÃO COM SILICONE, EXCLUSIVE CONTRAMARCO - FORNECIMENTO E INSTALAÇÃO. AF_11/2024	M2	65,00	CONFORME PROJETO	6. ES	ESQUADRIAS		13,00
1.5.2.0.3.	JANELA DE ALUMÍNIO DE CORRER COM 3 FOLHAS (2 VENEZIANAS E 1 FOLHA PARA VIDRO,VIDRO INCLUSO), BATENTE/ REQUADRO 6 A 14 CM, SEM ACABAMENTO, FIXAÇÃO COM PARAFUSO, SEM GUARNIÇÃO/ ALIZAR, DIMENSÕES 100X120 CM, VEDAÇÃO COM SILICONE, EXCLUSIVE CONTRAMARCO - FORNECIMENTO E INSTALAÇÃO. AF_11/2024	M2	70,00	CONFORME PROJETO	6. ES	ESQUADRIAS		14,00
1.5.2.0.4.	JANELA DE ALUMÍNIO TIPO MAXIM-AR, BATENTE/ REQUADRO 3 A 14 CM, VIDRO INCLUSO, FIXAÇÃO COM PARAFUSO, SEM GUARNIÇÃO/ ALIZAR, DIMENSÕES 60X80 (A X L) CM, SEM ACABAMENTO, VEDAÇÃO COM SILICONE, EXCLUSIVE CONTRAMARCO - FORNECIMENTO E INSTALAÇÃO. AF_11/2024	M2	12,00	CONFORME PROJETO	6. ES	ESQUADRIAS		2,40
1.5.3.	ESQUADRIAS DE MADEIRA		-					
1.5.3.0.1.	KIT DE PORTA DE MADEIRA PARA PINTURA, SEMI-OCA (LEVE OU MÉDIA), PADRÃO POPULAR, 80X210CM, ESPESSURA DE 3,5CM, ITENS INCLUSOS: DOBRADIÇAS, MONTAGEM E INSTALAÇÃO DO BATENTE, FECHADURA COM EXECUÇÃO DO FURO - FORNECIMENTO E INSTALAÇÃO. AF_12/2019	UN	75,00	CONFORME PROJETO	6. ES	ESQUADRIAS		15,00
1.6.	COBERTURA E PROTEÇÕES		-					
1.6.0.0.1.	TRAMA DE MADEIRA COMPOSTA POR RIPAS, CAIBROS E TERÇAS PARA TELHADOS DE ATÉ 2 ÁGUAS PARA TELHA CERÂMICA CAPA-CANAL, INCLUSO TRANSPORTE VERTICAL. AF_07/2019	M2	1.837,25	CONFORME PROJETO	7. CO	COBERTURAS		367,45
1.6.0.0.2.	TELHAMENTO COM TELHA CERÂMICA CAPA-CANAL, TIPO PAULISTA, COM ATÉ 2 ÁGUAS, INCLUSO TRANSPORTE VERTICAL. AF_07/2019	M2	1.837,25	CONFORME PROJETO	7. CO	COBERTURAS		367,45
1.6.0.0.3.	PINTURA IMUNIZANTE PARA MADEIRA, 1 DEMÃO. AF_01/2021	M2	2.337,50	CONFORME PROJETO	7. CO	COBERTURAS		467,50
1.6.0.0.4.	EMBOÇAMENTO COM ARGAMASSA TRAÇO 1:2:9 (CIMENTO, CAL E AREIA). AF_07/2019	M	532,50	CONFORME PROJETO	7. CO	COBERTURAS		106,50
1.6.0.0.5.	CUMEEIRA PARA TELHA CERÂMICA EMBOÇADA COM ARGAMASSA TRAÇO 1:2:9 (CIMENTO, CAL E AREIA) PARA TELHADOS COM ATÉ 2 ÁGUAS, INCLUSO TRANSPORTE VERTICAL. AF_07/2019	M	266,25	CONFORME PROJETO	7. CO	COBERTURAS		53,25
1.6.0.0.6.	FABRICAÇÃO E INSTALAÇÃO DE MEIA TESOURA DE MADEIRA NÃO APARELHADA, COM VÃO DE 3 M, PARA TELHA CERÂMICA OU DE CONCRETO. INCLUSO IÇAMENTO. AF_07/2019	UN	50,00	CONFORME PROJETO	7. CO	COBERTURAS		10,00



PLQ - PLANILHA DE LEVANTAMENTO DE QUANTIDADES  
Memória de Cálculo - OGU

Grau de Sigilo  
#PUBLICO

APELIDO DO EMPREENDIMENTO  
Minha Casa Minha Vida

Nº TransfereGOV  
974277/2025

Nº OPERAÇÃO  
110082-95

PROPONENTE / TOMADOR  
Prefeitura Municipal de Aratuípe

					Nº AGRUPADOR DE EVENTOS	FRENTES DE OBRA:	
Item	Descrição	Unidade	Quantidade	Memória de Cálculo		SERVIÇOS PRELIMINARES	ETAPA 01 (05 Unidades Habitacionais)
Construção de unidades habitacionais através do MCMV - Novo Pac.					Nº	Agrupador de Eventos	
						TOTAL FINANC. POR FRETE (R\$):	1 2
							52.142,07 645.381,90
1.7.	REVESTIMENTOS		-				
1.7.1.	REVESTIMENTOS INTERNOS		-				
1.7.1.0.1.	CHAPISCO APLICADO EM ALVENARIAS E ESTRUTURAS DE CONCRETO INTERNAS, COM COLHER DE PEDREIRO. ARGAMASSA TRAÇO 1:3 COM PREPARO EM BETONEIRA 400L. AF_10/2022	M2	3.421,25	QUANTITATIVO RETIRADO DO MODELO IFC	8. RE	REVESTIMENTOS	684,25
1.7.1.0.2.	CHAPISCO APLICADO NO TETO OU EM ALVENARIA E ESTRUTURA, COM ROLO PARA TEXTURA ACRÍLICA. ARGAMASSA TRAÇO 1:4 E EMULSÃO POLIMÉRICA (ADESIVO) COM PREPARO EM BETONEIRA 400L. AF_10/2022	M2	111,00	CONFORME PROJETO	8. RE	REVESTIMENTOS	22,20
1.7.1.0.3.	EMBOÇO, EM ARGAMASSA TRAÇO 1:2:8, PREPARO MECÂNICO, APLICADO MANUALMENTE EM PAREDES INTERNAS, PARA AMBIENTES COM ÁREA MENOR QUE 5M², E = 10MM, COM TALISCAS. AF_03/2024	M2	606,00	QUANTITATIVO RETIRADO DO MODELO IFC	8. RE	REVESTIMENTOS	121,20
1.7.1.0.4.	MASSA ÚNICA, EM ARGAMASSA TRAÇO 1:2:8, PREPARO MECÂNICO, APLICADA MANUALMENTE EM PAREDES INTERNAS DE AMBIENTES COM ÁREA ENTRE 5M² E 10M², E = 10MM, COM TALISCAS. AF_03/2024	M2	2.001,25	QUANTITATIVO RETIRADO DO MODELO IFC	8. RE	REVESTIMENTOS	400,25
1.7.1.0.5.	MASSA ÚNICA, EM ARGAMASSA TRAÇO 1:2:8 PREPARO MECÂNICO, APLICADA MANUALMENTE EM PAREDES INTERNAS DE AMBIENTES COM ÁREA MAIOR QUE 10M², E = 10MM, COM TALISCAS. AF_03/2024	M2	814,00	QUANTITATIVO RETIRADO DO MODELO IFC	8. RE	REVESTIMENTOS	162,80
1.7.1.0.6.	MASSA ÚNICA, EM ARGAMASSA TRAÇO 1:2:8, PREPARO MECÂNICO, APLICADA MANUALMENTE EM TETO, E = 10MM, COM TALISCAS. AF_03/2024	M2	111,00	CONFORME PROJETO	8. RE	REVESTIMENTOS	22,20
1.7.2.	REVESTIMENTOS CERAMICOS		-				
1.7.2.0.1.	REVESTIMENTO CERÂMICO PARA PAREDES INTERNAS COM PLACAS TIPO ESMALTADA DE DIMENSÕES 20X20 CM APLICADAS A MEIA ALTURA DAS PAREDES. AF_02/2023 PE	M2	486,00	QUANTITATIVO RETIRADO DO MODELO IFC	8. RE	REVESTIMENTOS	97,20
1.7.2.0.2.	REVESTIMENTO CERÂMICO PARA PAREDES INTERNAS COM PLACAS TIPO ESMALTADA DE DIMENSÕES 20X20 CM APLICADAS NA ALTURA INTEIRA DAS PAREDES. AF_02/2023 PE	M2	119,50	QUANTITATIVO RETIRADO DO MODELO IFC	8. RE	REVESTIMENTOS	23,90
1.7.3.	REVESTIMENTOS EXTERNOS		-				
1.7.3.0.1.	CHAPISCO APLICADO EM ALVENARIA (COM PRESENÇA DE VÃOS) E ESTRUTURAS DE CONCRETO DE FACHADA, COM COLHER DE PEDREIRO. ARGAMASSA TRAÇO 1:3 COM PREPARO EM BETONEIRA 400L. AF_10/2022	M2	933,00	QUANTITATIVO RETIRADO DO MODELO IFC	8. RE	REVESTIMENTOS	186,60
1.7.3.0.2.	CHAPISCO APLICADO EM ALVENARIA (SEM PRESENÇA DE VÃOS) E ESTRUTURAS DE CONCRETO DE FACHADA, COM COLHER DE PEDREIRO. ARGAMASSA TRAÇO 1:3 COM PREPARO EM BETONEIRA 400L. AF_10/2022	M2	1.085,00	QUANTITATIVO RETIRADO DO MODELO IFC	8. RE	REVESTIMENTOS	217,00
1.7.3.0.3.	EMBOÇO OU MASSA ÚNICA EM ARGAMASSA TRAÇO 1:2:8, PREPARO MECÂNICO COM BETONEIRA 400 L, APLICADA MANUALMENTE EM PANOS CEGOS DE FACHADA (SEM PRESENÇA DE VÃOS), ESPESSURA DE 25 MM. AF_08/2022	M2	1.085,00	QUANTITATIVO RETIRADO DO MODELO IFC	8. RE	REVESTIMENTOS	217,00
1.7.3.0.4.	EMBOÇO OU MASSA ÚNICA EM ARGAMASSA TRAÇO 1:2:8, PREPARO MECÂNICO COM BETONEIRA 400 L, APLICADA MANUALMENTE EM PANOS DE FACHADA COM PRESENÇA DE VÃOS, ESPESSURA DE 25 MM. AF_08/2022	M2	933,00	QUANTITATIVO RETIRADO DO MODELO IFC	8. RE	REVESTIMENTOS	186,60
1.7.4.	FORRO		-				



**APELIDO DO EMPREENDIMENTO**  
Minha Casa Minha Vida

**Nº TransfereGOV**  
974277/2025

**Nº OPERAÇÃO**  
110082-95

**PROPONENTE / TOMADOR**  
Prefeitura Municipal de Aratuípe

					Nº AGRUPADOR DE EVENTOS	FRENTES DE OBRA:	SERVIÇOS PRELIMINAR ES	ETAPA 01 (05 Unidades Habitacionais )
Item	Descrição	Unidade	Quantidade	Memória de Cálculo				
Construção de unidades habitacionais através do MCMV - Novo Pac.								
1.7.4.0.1.	FORRO EM RÉGUAS DE PVC, FRISADO, PARA AMBIENTES RESIDENCIAIS, INCLUSIVE ESTRUTURA UNIDIRECIONAL DE FIXAÇÃO. AF_08/2023_PS	M2	897,50	CONFORME PROJETO	9. FC	FORROS E PINTURAS		179,50
1.7.5.	PINTURA		-					
1.7.5.1.	PINTURAS INTERNAS		-					
1.7.5.1.1.	FUNDO SELADOR ACRÍLICO, APLICAÇÃO MANUAL EM PAREDE, UMA DEMÃO. AF_04/2023	M2	2.815,25	QUANTITATIVO RETIRADO DO MODELO IFC	9. FC	FORROS E PINTURAS		563,05
1.7.5.1.2.	FUNDO SELADOR ACRÍLICO, APLICAÇÃO MANUAL EM TETO, UMA DEMÃO. AF_04/2023	M2	111,00	CONFORME PROJETO		9. FC	FORROS E PINTURAS	
1.7.5.1.3.	PINTURA LÁTEX ACRÍLICA STANDARD, APLICAÇÃO MANUAL EM TETO, DUAS DEMÃOS. AF_04/2023	M2	111,00	CONFORME PROJETO	9. FC	FORROS E PINTURAS		22,20
1.7.5.1.4.	PINTURA LÁTEX ACRÍLICA STANDARD, APLICAÇÃO MANUAL EM PAREDES, DUAS DEMÃOS. AF_04/2023	M2	2.815,25	QUANTITATIVO RETIRADO DO MODELO IFC		9. FC	FORROS E PINTURAS	
1.7.5.2.	PINTURAS EXTERNAS		-					
1.7.5.2.1.	APLICAÇÃO MANUAL DE FUNDO SELADOR ACRÍLICO EM PAREDES EXTERNAS DE CASAS. AF_03/2024	M2	2.018,00	QUANTITATIVO RETIRADO DO MODELO IFC	9. FC	FORROS E PINTURAS		403,60
1.7.5.2.2.	PINTURA LÁTEX ACRÍLICA STANDARD, APLICAÇÃO MANUAL EM PAREDES, DUAS DEMÃOS. AF_04/2023	M2	2.018,00	QUANTITATIVO RETIRADO DO MODELO IFC		9. FC	FORROS E PINTURAS	
1.7.5.3.	PINTURA ESQUADRIAS		-					
1.7.5.3.1.	LIXAMENTO DE MADEIRA PARA APLICAÇÃO DE FUNDO OU PINTURA. AF_01/2021	M2	315,00	CONFORME PROJETO	9. FC	FORROS E PINTURAS		63,00
1.7.5.3.2.	PINTURA FUNDO NIVELADOR ACRÍLICO BRANCO EM MADEIRA.	M2	315,00	CONFORME PROJETO		9. FC	FORROS E PINTURAS	
1.7.5.3.3.	PINTURA TINTA DE ACABAMENTO (PIGMENTADA) ESMALTE SINTÉTICO ACETINADO EM MADEIRA, 2 DEMÃOS. AF_01/2021	M2	315,00	CONFORME PROJETO	9. FC	FORROS E PINTURAS		63,00
1.8.	PAVIMENTAÇÕES		-					
1.8.1.	CERÂMICA		-					
1.8.1.0.1.	REVESTIMENTO CERÂMICO PARA PISO COM PLACAS TIPO ESMALTADA DE DIMENSÕES 35X35 CM APLICADA EM AMBIENTES DE ÁREA ENTRE 5 M2 E 10 M2. AF_02/2023_PE	M2	420,00	CONFORME PROJETO	11. P	PAVIMENTAÇÃO CERÂMICOS		84,00
1.8.1.0.2.	REVESTIMENTO CERÂMICO PARA PISO COM PLACAS TIPO ESMALTADA DE DIMENSÕES 35X35 CM APLICADA EM AMBIENTES DE ÁREA MAIOR QUE 10 M2. AF_02/2023_PE	M2	477,50	CONFORME PROJETO		11. P	PAVIMENTAÇÃO CERÂMICOS	
1.8.1.0.3.	REVESTIMENTO CERÂMICO PARA PISO COM PLACAS TIPO ESMALTADA DE DIMENSÕES 35X35 CM APLICADA EM AMBIENTES DE ÁREA MENOR QUE 5 M2. AF_02/2023_PE	M2	324,50	CONFORME PROJETO	11. P	PAVIMENTAÇÃO CERÂMICOS		64,90
1.8.2.	CIMENTADOS		-					
1.8.2.0.1.	COMPACTAÇÃO MECÂNICA DE SOLO PARA EXECUÇÃO DE RADIER, PISO DE CONCRETO OU LAJE SOBRE SOLO, COM COMPACTADOR DE SOLOS TIPO PLACA VIBRATÓRIA. AF_09/2021	M2	403,75	CONFORME PROJETO	10. P	PAVIMENTAÇÃO CIMENTÍCIOS		80,75
1.8.2.0.2.	EXECUÇÃO DE PASSEIO (CALÇADA) OU PISO DE CONCRETO COM CONCRETO MOLDADO IN LOCO, FEITO EM OBRA, ACABAMENTO CONVENCIONAL, NÃO ARMADO. AF_08/2022	M3	28,25	CONFORME PROJETO		10. P	PAVIMENTAÇÃO CIMENTÍCIOS	
1.8.3.	RODAPÉS, SOLEIRAS E PEITORIS		-					
1.8.3.0.1.	SOLEIRA EM MÁRMORE, LARGURA 15 CM, ESPESSURA 2,0 CM. AF_09/2020	M	63,00	CONFORME PROJETO	11. P	PAVIMENTAÇÃO CERÂMICOS		12,60



PLQ - PLANILHA DE LEVANTAMENTO DE QUANTIDADES  
Memória de Cálculo - OGU

Grau de Sigilo  
#PUBLICO

APELIDO DO EMPREENDIMENTO  
Minha Casa Minha Vida

Nº TransfereGOV  
974277/2025

Nº OPERAÇÃO  
110082-95

PROPONENTE / TOMADOR  
Prefeitura Municipal de Aratuípe

					Nº AGRUPADOR DE EVENTOS	FRENTES DE OBRA:		SERVIÇOS PRELIMINAR ES	ETAPA 01 (05 Unidades Habitacionais )
Item	Descrição	Unidade	Quantidade	Memória de Cálculo		Nº	Agrupador de Eventos		
Construção de unidades habitacionais através do MCMV - Novo Pac.							TOTAL FINANC. POR FRENTE (R\$):	1	2
1.8.3.0.2.	RODAPÉ CERÂMICO DE 7CM DE ALTURA COM PLACAS TIPO ESMALTADA DE DIMENSÕES 35X35CM. AF_02/2023	M	967,50	CONFORME PROJETO	11. P	PAVIMENTAÇÃO CERÂMICOS		52.142,07	645.381,90
1.8.3.0.3.	PEITORIL LINEAR EM GRANITO OU MÁRMORE, L = 15CM, ASSENTADO COM ARGAMASSA 1:6 COM ADITIVO. AF_11/2020	M	162,50	CONFORME PROJETO	11. P	PAVIMENTAÇÃO CERÂMICOS			193,50
1.9.	INSTALAÇÕES		-						32,50
1.9.1.	ELÉTRICAS/TELEFÔNICAS		-						
1.9.1.1.	CENTRO DE DISTRIBUIÇÃO		-						
1.9.1.1.1.	DISJUNTOR MONOPOLAR TIPO DIN, CORRENTE NOMINAL DE 10A - FORNECIMENTO E INSTALAÇÃO. AF_07/2025	UN	50,00	CONFORME PROJETO	12. IN	INSTALAÇÕES			10,00
1.9.1.1.2.	DISJUNTOR MONOPOLAR TIPO DIN, CORRENTE NOMINAL DE 16A - FORNECIMENTO E INSTALAÇÃO. AF_07/2025	UN	50,00	CONFORME PROJETO	12. IN	INSTALAÇÕES			10,00
1.9.1.1.3.	DISJUNTOR MONOPOLAR TIPO DIN, CORRENTE NOMINAL DE 40A - FORNECIMENTO E INSTALAÇÃO. AF_07/2025	UN	25,00	CONFORME PROJETO	12. IN	INSTALAÇÕES			5,00
1.9.1.1.4.	Cópia da SINAPI (93659) - DISJUNTOR MONOPOLAR TIPO DIN, CORRENTE NOMINAL DE 63A - FORNECIMENTO E INSTALAÇÃO. AF_10/2020	UN	50,00	CONFORME PROJETO	12. IN	INSTALAÇÕES			10,00
1.9.1.1.5.	DISJUNTOR BIPOLAR TIPO DR, CORRENTE NOMINAL DE 25A - FORNECIMENTO E INSTALAÇÃO.	UN	25,00	CONFORME PROJETO	12. IN	INSTALAÇÕES			5,00
1.9.1.1.6.	ENTRADA DE ENERGIA ELÉTRICA, AÉREA, MONOFÁSICA, COM CAIXA DE EMBUTIR, CABO DE 10 MM2 E DISJUNTOR DIN 50A (NÃO INCLUSO O POSTE DE CONCRETO). AF_07/2020 PS	UN	25,00	CONFORME PROJETO	12. IN	INSTALAÇÕES			5,00
1.9.1.1.7.	QUADRO DE DISTRIBUIÇÃO DE LUZ EM PVC PARA 12 DISJUNTORES - FORNECIMENTO E INSTALAÇÃO.	UN	25,00	CONFORME PROJETO	12. IN	INSTALAÇÕES			5,00
1.9.1.2.	ILUMINAÇÃO, TOMADAS E INTERRUPTORES		-						
1.9.1.2.1.	LUMINÁRIA TIPO PLAFON CIRCULAR, DE SOBREPOR, COM LED DE 12/13 W - FORNECIMENTO E INSTALAÇÃO. AF_09/2024	UN	175,00	CONFORME PROJETO	12. IN	INSTALAÇÕES			35,00
1.9.1.2.2.	LÂMPADA COMPACTA DE LED 10 W, BASE E27 - FORNECIMENTO E INSTALAÇÃO. AF_09/2024	UN	175,00	CONFORME PROJETO	12. IN	INSTALAÇÕES			35,00
1.9.1.2.3.	INTERRUPTOR SIMPLES (1 MÓDULO), 10A/250V, INCLUINDO SUPORTE E PLACA - FORNECIMENTO E INSTALAÇÃO. AF_03/2023	UN	125,00	CONFORME PROJETO	12. IN	INSTALAÇÕES			25,00
1.9.1.2.4.	INTERRUPTOR SIMPLES (2 MÓDULOS), 10A/250V, INCLUINDO SUPORTE E PLACA - FORNECIMENTO E INSTALAÇÃO. AF_03/2023	UN	25,00	CONFORME PROJETO	12. IN	INSTALAÇÕES			5,00
1.9.1.2.5.	TOMADA BAIXA DE EMBUTIR (1 MÓDULO), 2P+T 10 A, INCLUINDO SUPORTE E PLACA - FORNECIMENTO E INSTALAÇÃO. AF_03/2023	UN	250,00	CONFORME PROJETO	12. IN	INSTALAÇÕES			50,00
1.9.1.2.6.	TOMADA MÉDIA DE EMBUTIR (1 MÓDULO), 2P+T 10 A, INCLUINDO SUPORTE E PLACA - FORNECIMENTO E INSTALAÇÃO. AF_03/2023	UN	150,00	CONFORME PROJETO	12. IN	INSTALAÇÕES			30,00
1.9.1.2.7.	TOMADA ALTA DE EMBUTIR (1 MÓDULO), 2P+T 20 A, INCLUINDO SUPORTE E PLACA - FORNECIMENTO E INSTALAÇÃO. AF_03/2023	UN	25,00	CONFORME PROJETO	12. IN	INSTALAÇÕES			5,00
1.9.1.2.8.	INTERRUPTOR PULSADOR CAMPAINHA (1 MÓDULO), 10A/250V, INCLUINDO SUPORTE E PLACA - FORNECIMENTO E INSTALAÇÃO. AF_03/2023	UN	25,00	CONFORME PROJETO	12. IN	INSTALAÇÕES			5,00
1.9.1.2.9.	CAMPAINHA CIGARRA (1 MÓDULO), 10A/250V, INCLUINDO SUPORTE E PLACA - FORNECIMENTO E INSTALAÇÃO. AF_03/2023	UN	25,00	CONFORME PROJETO	12. IN	INSTALAÇÕES			5,00
1.9.1.2.10.	SUPORTE PARAFUSADO COM ESPELHO / PLACA DE ENCAIXE 4" X 2" BAIXO (0,30 M DO PISO) PARA PONTO ELÉTRICO - FORNECIMENTO E INSTALAÇÃO.	UN	50,00	CONFORME PROJETO	12. IN	INSTALAÇÕES			10,00



PLQ - PLANILHA DE LEVANTAMENTO DE QUANTIDADES  
Memória de Cálculo - OGU

Grau de Sigilo  
#PUBLICO

APELIDO DO EMPREENDIMENTO  
Minha Casa Minha Vida

Nº TransfereGOV  
974277/2025

Nº OPERAÇÃO  
110082-95

PROPONENTE / TOMADOR  
Prefeitura Municipal de Aratuípe

					Nº AGRUPADOR DE EVENTOS	FRENTES DE OBRA:		SERVIÇOS PRELIMINAR ES	ETAPA 01 (05 Unidades Habitacionais )
Item	Descrição	Unidade	Quantidade	Memória de Cálculo		Nº	Agrupador de Eventos		
Construção de unidades habitacionais através do MCMV - Novo Pac.						TOTAL FINANC. POR FRETE (R\$):	1	2	
1.9.1.2.11.	CAIXA RETANGULAR 4" X 2" BAIXA (0,30 M DO PISO), PVC, INSTALADA EM PAREDE - FORNECIMENTO E INSTALAÇÃO. AF_03/2023	UN	300,00	CONFORME PROJETO	12. IN	INSTALAÇÕES	52.142,07	645.381,90	
1.9.1.2.12.	CAIXA RETANGULAR 4" X 2" MÉDIA (1,30 M DO PISO), PVC, INSTALADA EM PAREDE - FORNECIMENTO E INSTALAÇÃO. AF_03/2023	UN	325,00	CONFORME PROJETO	12. IN	INSTALAÇÕES		60,00	
1.9.1.2.13.	CAIXA RETANGULAR 4" X 2" ALTA (2,00 M DO PISO), PVC, INSTALADA EM PAREDE - FORNECIMENTO E INSTALAÇÃO. AF_03/2023	UN	50,00	CONFORME PROJETO	12. IN	INSTALAÇÕES		65,00	
1.9.1.2.14.	CAIXA OCTOGONAL 3" X 3", PVC, INSTALADA EM LAJE - FORNECIMENTO E INSTALAÇÃO. AF_03/2023	UN	175,00	CONFORME PROJETO	12. IN	INSTALAÇÕES		10,00	
1.9.1.3.	FIOS E CABOS		-					35,00	
1.9.1.3.1.	CABO DE COBRE FLEXÍVEL ISOLADO, 1,5 MM², ANTI-CHAMA 450/750 V, PARA CIRCUITOS TERMINAIS - FORNECIMENTO E INSTALAÇÃO. AF_03/2023	M	2.447,50	CONFORME PROJETO	12. IN	INSTALAÇÕES		489,50	
1.9.1.3.2.	CABO DE COBRE FLEXÍVEL ISOLADO, 2,5 MM², ANTI-CHAMA 450/750 V, PARA CIRCUITOS TERMINAIS - FORNECIMENTO E INSTALAÇÃO. AF_03/2023	M	6.470,00	CONFORME PROJETO	12. IN	INSTALAÇÕES		1.294,00	
1.9.1.3.3.	CABO DE COBRE FLEXÍVEL ISOLADO, 6 MM², ANTI-CHAMA 450/750 V, PARA CIRCUITOS TERMINAIS - FORNECIMENTO E INSTALAÇÃO. AF_03/2023	M	240,00	CONFORME PROJETO	12. IN	INSTALAÇÕES		48,00	
1.9.1.3.4.	CABO DE COBRE ISOLADO, 10 MM², ANTI-CHAMA 450/750 V, INSTALADO EM ELETROCALHA OU PERFILADO - FORNECIMENTO E INSTALAÇÃO. AF_07/2025	M	647,50	CONFORME PROJETO	12. IN	INSTALAÇÕES		129,50	
1.9.1.3.5.	CABO DE COBRE FLEXÍVEL ISOLADO, 10 MM², ANTI-CHAMA 0,6/1,0 KV, PARA CIRCUITOS TERMINAIS - FORNECIMENTO E INSTALAÇÃO. AF_03/2023	M	222,50	CONFORME PROJETO	12. IN	INSTALAÇÕES		44,50	
1.9.1.3.6.	ELETRODUTO FLEXÍVEL CORRUGADO, PVC, DN 25 MM (3/4"), PARA CIRCUITOS TERMINAIS, INSTALADO EM FORRO - FORNECIMENTO E INSTALAÇÃO. AF_03/2023	M	1.117,50	CONFORME PROJETO	12. IN	INSTALAÇÕES		223,50	
1.9.1.3.7.	ELETRODUTO FLEXÍVEL CORRUGADO, PVC, DN 25 MM (3/4"), PARA CIRCUITOS TERMINAIS, INSTALADO EM PAREDE - FORNECIMENTO E INSTALAÇÃO. AF_03/2023	M	1.185,00	CONFORME PROJETO	12. IN	INSTALAÇÕES		237,00	
1.9.1.3.8.	ELETRODUTO FLEXÍVEL CORRUGADO REFORÇADO, PVC, DN 25 MM (3/4"), PARA CIRCUITOS TERMINAIS, INSTALADO EM LAJE - FORNECIMENTO E INSTALAÇÃO. AF_03/2023	M	551,50	CONFORME PROJETO	12. IN	INSTALAÇÕES		110,30	
1.9.1.3.9.	RASGO LINEAR MANUAL EM ALVENARIA, PARA ELETRODUTOS, DIÂMETROS MENORES OU IGUAIS A 40 MM. AF_09/2023	M	1.457,50	CONFORME PROJETO	12. IN	INSTALAÇÕES		291,50	
1.9.1.3.10.	ELETRODO DE ATERRAMENTO NAS ARMADURAS DO CONCRETO DAS FUNDAÇÕES	UN	25,00	CONFORME PROJETO	12. IN	INSTALAÇÕES		5,00	
1.9.2.	HIDRÁULICAS / GÁS / INCÊNCIO		-						
1.9.2.1.	TUBULAÇÕES E CONEXÕES		-						
1.9.2.1.1.	JOELHO 90 GRAUS COM BUCHA DE LATÃO, PVC, SOLDÁVEL, DN 25MM, X 1/2 INSTALADO EM RAMAL OU SUB-RAMAL DE ÁGUA - FORNECIMENTO E INSTALAÇÃO. AF_06/2022	UN	175,00	CONFORME PROJETO	12. IN	INSTALAÇÕES		35,00	
1.9.2.1.2.	JOELHO 90 GRAUS, PVC, SOLDÁVEL, DN 25MM, INSTALADO EM RAMAL DE DISTRIBUIÇÃO DE ÁGUA - FORNECIMENTO E INSTALAÇÃO. AF_06/2022	UN	200,00	CONFORME PROJETO	12. IN	INSTALAÇÕES		40,00	



PLQ - PLANILHA DE LEVANTAMENTO DE QUANTIDADES  
Memória de Cálculo - OGU

Grau de Sigilo  
#PUBLICO

APELIDO DO EMPREENDIMENTO  
Minha Casa Minha Vida

Nº TransfereGOV  
974277/2025

Nº OPERAÇÃO  
110082-95

PROPONENTE / TOMADOR  
Prefeitura Municipal de Aratuípe

					Nº AGRUPADOR DE EVENTOS	FRENTES DE OBRA:		SERVIÇOS PRELIMINARES	ETAPA 01 (05 Unidades Habitacionais)
Item	Descrição	Unidade	Quantidade	Memória de Cálculo		Nº	Agrupador de Eventos		
Construção de unidades habitacionais através do MCMV - Novo Pac.							TOTAL FINANC. POR FRETE (R\$):	1 52.142,07	2 645.381,90
1.9.2.1.3.	TE, PVC, SOLDÁVEL, DN 25MM, INSTALADO EM RAMAL OU SUB-RAMAL DE ÁGUA - FORNECIMENTO E INSTALAÇÃO. AF_06/2022	UN	100,00	CONFORME PROJETO	12. IN	12. IN	INSTALAÇÕES		20,00
1.9.2.1.4.	ADAPTADOR CURTO COM BOLSA E ROSCA PARA REGISTRO, PVC, SOLDÁVEL, DN 25MM X 3/4, INSTALADO EM RAMAL OU SUB-RAMAL DE ÁGUA - FORNECIMENTO E INSTALAÇÃO. AF_06/2022	UN	200,00	CONFORME PROJETO	12. IN	12. IN	INSTALAÇÕES		40,00
1.9.2.1.5.	TUBO, PVC, SOLDÁVEL, DE 25MM, INSTALADO EM PRUMADA DE ÁGUA - FORNECIMENTO E INSTALAÇÃO. AF_06/2022	M	127,50	CONFORME PROJETO	12. IN	12. IN	INSTALAÇÕES		25,50
1.9.2.1.6.	TUBO, PVC, SOLDÁVEL, DE 25MM, INSTALADO EM RAMAL OU SUB-RAMAL DE ÁGUA - FORNECIMENTO E INSTALAÇÃO. AF_06/2022	M	217,50	CONFORME PROJETO	12. IN	12. IN	INSTALAÇÕES		43,50
1.9.2.1.7.	FORNECIMENTO E INSTALAÇÃO DE PRESSURIZADOR ACOPLADO AO CHUVEIRO (TENSÃO: 220V - PRESSÃO MINIMA: 0,7MCA / PRESSÃO MÁXIMA: 2,5MCA - ENTRADA 1/2" / SAÍDA 1/2")	UN	25,00	CONFORME PROJETO	12. IN	12. IN	INSTALAÇÕES		5,00
1.9.2.2.	REGISTROS		-						
1.9.2.2.1.	REGISTRO DE PRESSÃO BRUTO, LATÃO, ROSCÁVEL, 3/4", COM ACABAMENTO E CANOPLA CROMADOS - FORNECIMENTO E INSTALAÇÃO. AF_08/2021	UN	25,00	CONFORME PROJETO	12. IN	12. IN	INSTALAÇÕES		5,00
1.9.2.2.2.	REGISTRO DE GAVETA BRUTO, LATÃO, ROSCÁVEL, 3/4", COM ACABAMENTO E CANOPLA CROMADOS - FORNECIMENTO E INSTALAÇÃO. AF_08/2021	UN	75,00	CONFORME PROJETO	12. IN	12. IN	INSTALAÇÕES		15,00
1.9.2.2.3.	REGISTRO DE ESFERA, PVC, SOLDÁVEL, COM VOLANTE, DN 32 MM - FORNECIMENTO E INSTALAÇÃO. AF_08/2021	UN	50,00	CONFORME PROJETO	12. IN	12. IN	INSTALAÇÕES		10,00
1.9.2.2.4.	ENGATE FLEXÍVEL EM PLÁSTICO BRANCO, 1/2" X 40CM - FORNECIMENTO E INSTALAÇÃO. AF_01/2020	UN	100,00	CONFORME PROJETO	12. IN	12. IN	INSTALAÇÕES		20,00
1.9.2.3.	ENTRADA / ALIMENTAÇÃO		-						
1.9.2.3.1.	KIT CAVALETE PARA MEDIÇÃO DE ÁGUA - ENTRADA INDIVIDUALIZADA, EM PVC 25 MM (3/4"), PARA 1 MEDIDOR - FORNECIMENTO E INSTALAÇÃO (EXCLUSIVE HIDRÔMETRO). AF_03/2024	UN	25,00	CONFORME PROJETO	12. IN	12. IN	INSTALAÇÕES		5,00
1.9.2.3.2.	CAIXA DE EMBUTIR EM POLICARBONATO PARA ABRIGO DE HIDRÔMETRO - FORNECIMENTO E INSTALAÇÃO (EXCLUSIVE HIDRÔMETRO).	UN	25,00	CONFORME PROJETO	12. IN	12. IN	INSTALAÇÕES		5,00
1.9.2.3.3.	REGISTRO DE GAVETA BRUTO, LATÃO, ROSCÁVEL, 3/4" - FORNECIMENTO E INSTALAÇÃO. AF_08/2021	UN	25,00	CONFORME PROJETO	12. IN	12. IN	INSTALAÇÕES		5,00
1.9.2.3.4.	TUBO, PVC, SOLDÁVEL, DE 25MM, INSTALADO EM RAMAL DE DISTRIBUIÇÃO DE ÁGUA - FORNECIMENTO E INSTALAÇÃO. AF_06/2022	M	168,75	CONFORME PROJETO	12. IN	12. IN	INSTALAÇÕES		33,75
1.9.2.3.5.	TUBO, PVC, SOLDÁVEL, DE 25MM, INSTALADO EM PRUMADA DE ÁGUA - FORNECIMENTO E INSTALAÇÃO. AF_06/2022	M	75,00	CONFORME PROJETO	12. IN	12. IN	INSTALAÇÕES		15,00
1.9.2.3.6.	JOELHO 90 GRAUS, PVC, SOLDÁVEL, DN 25MM, INSTALADO EM RAMAL DE DISTRIBUIÇÃO DE ÁGUA - FORNECIMENTO E INSTALAÇÃO. AF_06/2022	UN	50,00	CONFORME PROJETO	12. IN	12. IN	INSTALAÇÕES		10,00
1.9.2.3.7.	TE, PVC, SOLDÁVEL, DN 25MM, INSTALADO EM RAMAL DE DISTRIBUIÇÃO DE ÁGUA - FORNECIMENTO E INSTALAÇÃO. AF_06/2022	UN	25,00	CONFORME PROJETO	12. IN	12. IN	INSTALAÇÕES		5,00
1.9.2.4.	CAIXA D'ÁGUA E BARRILETE		-						
1.9.2.4.1.	CAIXA D'ÁGUA EM POLIETILENO, 500 LITROS - FORNECIMENTO E INSTALAÇÃO. AF_06/2021	UN	25,00	CONFORME PROJETO	12. IN	12. IN	INSTALAÇÕES		5,00
1.9.2.4.2.	FURO EM CAIXA D'ÁGUA COM ESPESSURA DE 2 ATÉ 5 MM E DIÂMETRO DE 25 MM. AF_06/2021	UN	25,00	CONFORME PROJETO	12. IN	12. IN	INSTALAÇÕES		5,00



PLQ - PLANILHA DE LEVANTAMENTO DE QUANTIDADES  
Memória de Cálculo - OGU

Grau de Sigilo  
#PUBLICO

APELIDO DO EMPREENDIMENTO  
Minha Casa Minha Vida

Nº TransfereGOV  
974277/2025

Nº OPERAÇÃO  
110082-95

PROPONENTE / TOMADOR  
Prefeitura Municipal de Aratuípe

Nº AGRUPADOR DE  
EVENTOS

FRENTES DE OBRA:

Item	Descrição	Unidade	Quantidade	Memória de Cálculo	Nº	Agrupador de Eventos	SERVIÇOS PRELIMINAR ES	ETAPA 01 (05 Unidades Habitacionais )
Construção de unidades habitacionais através do MCMV - Novo Pac.						TOTAL FINANC. POR FRETE (R\$):	1 52.142,07	2 645.381,90
1.9.2.4.3.	FURO EM CAIXA D'ÁGUA COM ESPESSURA DE 2 ATÉ 5 MM E DIÂMETRO DE 32 MM. AF_06/2021	UN	50,00	CONFORME PROJETO	12. IN	INSTALAÇÕES		10,00
1.9.2.4.4.	ADAPTADOR COM FLANGE E ANEL DE VEDAÇÃO, PVC, SOLDÁVEL, DN 25 MM X 3/4", INSTALADO EM RESERVAÇÃO PREDIAL DE ÁGUA - FORNECIMENTO E INSTALAÇÃO. AF_04/2024	UN	25,00	CONFORME PROJETO	12. IN	INSTALAÇÕES		5,00
1.9.2.4.5.	ADAPTADOR COM FLANGE E ANEL DE VEDAÇÃO, PVC, SOLDÁVEL, DN 32 MM X 1", INSTALADO EM RESERVAÇÃO PREDIAL DE ÁGUA - FORNECIMENTO E INSTALAÇÃO. AF_04/2024	UN	50,00	CONFORME PROJETO	12. IN	INSTALAÇÕES		10,00
1.9.2.4.6.	TORNEIRA DE BOIA PARA CAIXA D'ÁGUA, ROSCÁVEL, 3/4" - FORNECIMENTO E INSTALAÇÃO. AF_08/2021	UN	25,00	CONFORME PROJETO	12. IN	INSTALAÇÕES		5,00
1.9.2.4.7.	JOELHO 90 GRAUS, PVC, SOLDÁVEL, DN 25MM, INSTALADO EM RAMAL DE DISTRIBUIÇÃO DE ÁGUA - FORNECIMENTO E INSTALAÇÃO. AF_06/2022	UN	200,00	CONFORME PROJETO	12. IN	INSTALAÇÕES		40,00
1.9.2.4.8.	JOELHO 90 GRAUS, PVC, SOLDÁVEL, DN 32MM, INSTALADO EM RAMAL DE DISTRIBUIÇÃO DE ÁGUA - FORNECIMENTO E INSTALAÇÃO. AF_06/2022	UN	100,00	CONFORME PROJETO	12. IN	INSTALAÇÕES		20,00
1.9.2.4.9.	JOELHO 45 GRAUS, PVC, SOLDÁVEL, DN 32MM, INSTALADO EM RAMAL DE DISTRIBUIÇÃO DE ÁGUA - FORNECIMENTO E INSTALAÇÃO. AF_06/2022	UN	25,00	CONFORME PROJETO	12. IN	INSTALAÇÕES		5,00
1.9.2.4.10.	BUCHA DE REDUÇÃO, CURTA, PVC, SOLDÁVEL, DN 32 X 25 MM, INSTALADO EM RAMAL DE DISTRIBUIÇÃO DE ÁGUA - FORNECIMENTO E INSTALAÇÃO. AF_06/2022	UN	50,00	CONFORME PROJETO	12. IN	INSTALAÇÕES		10,00
1.9.2.4.11.	TE, PVC, SOLDÁVEL, DN 32MM, INSTALADO EM RAMAL DE DISTRIBUIÇÃO DE ÁGUA - FORNECIMENTO E INSTALAÇÃO. AF_06/2022	UN	75,00	CONFORME PROJETO	12. IN	INSTALAÇÕES		15,00
1.9.2.4.12.	TÊ DE REDUÇÃO, PVC, SOLDÁVEL, DN 32MM X 25MM, INSTALADO EM RAMAL DE DISTRIBUIÇÃO DE ÁGUA - FORNECIMENTO E INSTALAÇÃO. AF_06/2022	UN	25,00	CONFORME PROJETO	12. IN	INSTALAÇÕES		5,00
1.9.2.4.13.	TUBO, PVC, SOLDÁVEL, DE 25MM, INSTALADO EM RAMAL DE DISTRIBUIÇÃO DE ÁGUA - FORNECIMENTO E INSTALAÇÃO. AF_06/2022	M	110,00	CONFORME PROJETO	12. IN	INSTALAÇÕES		22,00
1.9.2.4.14.	TUBO, PVC, SOLDÁVEL, DE 32MM, INSTALADO EM RAMAL DE DISTRIBUIÇÃO DE ÁGUA - FORNECIMENTO E INSTALAÇÃO. AF_06/2022	M	263,75	CONFORME PROJETO	12. IN	INSTALAÇÕES		52,75
1.9.3.	SANITÁRIAS / PLUVIAL		-					
1.9.3.1.	TUBULAÇÕES E CONEXÕES		-					
1.9.3.1.1.	JOELHO 45 GRAUS, PVC, SERIE NORMAL, ESGOTO PREDIAL, DN 40 MM, JUNTA SOLDÁVEL, FORNECIDO E INSTALADO EM RAMAL DE DESCARGA OU RAMAL DE ESGOTO SANITÁRIO. AF_08/2022	UN	75,00	CONFORME PROJETO	12. IN	INSTALAÇÕES		15,00
1.9.3.1.2.	JOELHO 45 GRAUS, PVC, SERIE NORMAL, ESGOTO PREDIAL, DN 50 MM, JUNTA ELÁSTICA, FORNECIDO E INSTALADO EM RAMAL DE DESCARGA OU RAMAL DE ESGOTO SANITÁRIO. AF_08/2022	UN	50,00	CONFORME PROJETO	12. IN	INSTALAÇÕES		10,00
1.9.3.1.3.	JOELHO 90 GRAUS, PVC, SERIE NORMAL, ESGOTO PREDIAL, DN 40 MM, JUNTA SOLDÁVEL, FORNECIDO E INSTALADO EM RAMAL DE DESCARGA OU RAMAL DE ESGOTO SANITÁRIO. AF_08/2022	UN	50,00	CONFORME PROJETO	12. IN	INSTALAÇÕES		10,00
1.9.3.1.4.	JOELHO 90 GRAUS, PVC, SERIE NORMAL, ESGOTO PREDIAL, DN 50 MM, JUNTA ELÁSTICA, FORNECIDO E INSTALADO EM RAMAL DE DESCARGA OU RAMAL DE ESGOTO SANITÁRIO. AF_08/2022	UN	225,00	CONFORME PROJETO	12. IN	INSTALAÇÕES		45,00



PLQ - PLANILHA DE LEVANTAMENTO DE QUANTIDADES  
Memória de Cálculo - OGU

Grau de Sigilo  
#PUBLICO

APELIDO DO EMPREENDIMENTO  
Minha Casa Minha Vida

Nº TransfereGOV  
974277/2025

Nº OPERAÇÃO  
110082-95

PROPONENTE / TOMADOR  
Prefeitura Municipal de Aratuípe

					Nº AGRUPADOR DE EVENTOS	FRENTES DE OBRA:		SERVIÇOS PRELIMINAR ES	ETAPA 01 (05 Unidades Habitacionais )
Item	Descrição	Unidade	Quantidade	Memória de Cálculo		Nº	Agrupador de Eventos		
Construção de unidades habitacionais através do MCMV - Novo Pac.						TOTAL FINANC. POR FRETE (R\$):		52.142,07	645.381,90
1.9.3.1.5.	JOELHO 90 GRAUS, PVC, SERIE NORMAL, ESGOTO PREDIAL, DN 100 MM, JUNTA ELÁSTICA, FORNECIDO E INSTALADO EM RAMAL DE DESCARGA OU RAMAL DE ESGOTO SANITÁRIO. AF_08/2022	UN	25,00	CONFORME PROJETO	12. IN	INSTALAÇÕES		5,00	
1.9.3.1.6.	TE, PVC, SERIE NORMAL, ESGOTO PREDIAL, DN 50 X 50 MM, JUNTA ELÁSTICA, FORNECIDO E INSTALADO EM RAMAL DE DESCARGA OU RAMAL DE ESGOTO SANITÁRIO. AF_08/2022	UN	25,00	CONFORME PROJETO	12. IN	INSTALAÇÕES		5,00	
1.9.3.1.7.	JUNÇÃO DE REDUÇÃO INVERTIDA, PVC, SÉRIE NORMAL, ESGOTO PREDIAL, DN 100 X 50 MM, JUNTA ELÁSTICA, FORNECIDO E INSTALADO EM RAMAL DE DESCARGA OU RAMAL DE ESGOTO SANITÁRIO. AF_08/2022	UN	25,00	CONFORME PROJETO	12. IN	INSTALAÇÕES		5,00	
1.9.3.1.8.	TERMINAL DE VENTILAÇÃO, PVC, SÉRIE NORMAL, ESGOTO PREDIAL, DN 50 MM, JUNTA SOLDÁVEL, FORNECIDO E INSTALADO EM PRUMADA DE ESGOTO SANITÁRIO OU VENTILAÇÃO. AF_08/2022	UN	25,00	CONFORME PROJETO	12. IN	INSTALAÇÕES		5,00	
1.9.3.1.9.	TUBO PVC, SERIE NORMAL, ESGOTO PREDIAL, DN 40 MM, FORNECIDO E INSTALADO EM RAMAL DE DESCARGA OU RAMAL DE ESGOTO SANITÁRIO. AF_08/2022	M	83,75	CONFORME PROJETO	12. IN	INSTALAÇÕES		16,75	
1.9.3.1.10.	TUBO PVC, SERIE NORMAL, ESGOTO PREDIAL, DN 50 MM, FORNECIDO E INSTALADO EM RAMAL DE DESCARGA OU RAMAL DE ESGOTO SANITÁRIO. AF_08/2022	M	255,25	CONFORME PROJETO	12. IN	INSTALAÇÕES		51,05	
1.9.3.1.11.	TUBO PVC, SERIE NORMAL, ESGOTO PREDIAL, DN 50 MM, FORNECIDO E INSTALADO EM PRUMADA DE ESGOTO SANITÁRIO OU VENTILAÇÃO. AF_08/2022	M	100,00	CONFORME PROJETO	12. IN	INSTALAÇÕES		20,00	
1.9.3.1.12.	TUBO PVC, SERIE NORMAL, ESGOTO PREDIAL, DN 100 MM, FORNECIDO E INSTALADO EM RAMAL DE DESCARGA OU RAMAL DE ESGOTO SANITÁRIO. AF_08/2022	M	845,00	CONFORME PROJETO	12. IN	INSTALAÇÕES		169,00	
1.9.3.1.13.	SUMIDOURO RETANGULAR, EM ALVENARIA COM BLOCOS DE CONCRETO, DIMENSÕES INTERNAS: 0,8 X 1,4 X H=3,0 M, ÁREA DE INFILTRAÇÃO: 13,2 M² (PARA 5 CONTRIBUINTES). AF_12/2020	UN	25,00	CONFORME PROJETO	12. IN	INSTALAÇÕES		5,00	
1.9.3.1.14.	TANQUE SÉPTICO CIRCULAR, EM CONCRETO PRÉ-MOLDADO, DIÂMETRO	UN	25,00	CONFORME PROJETO	12. IN	INSTALAÇÕES		5,00	
1.9.3.2.	ACESSÓRIOS/CAIXAS		-						
1.9.3.2.1.	CAIXA ENTERRADA HIDRÁULICA RETANGULAR EM ALVENARIA COM TIJOLOS CERÂMICOS MACIÇOS, DIMENSÕES INTERNAS: 0,6X0,6X0,6 M PARA REDE DE ESGOTO. AF_12/2020	UN	125,00	CONFORME PROJETO	12. IN	INSTALAÇÕES		25,00	
1.9.3.2.2.	CAIXA SIFONADA, PVC, DN 100 X 100 X 50 MM, JUNTA ELÁSTICA, FORNECIDA E INSTALADA EM RAMAL DE DESCARGA OU EM RAMAL DE ESGOTO SANITÁRIO. AF_08/2022	UN	25,00	CONFORME PROJETO	12. IN	INSTALAÇÕES		5,00	
1.9.3.2.3.	RALO SIFONADO REDONDO, PVC, DN 100 X 40 MM, JUNTA SOLDÁVEL, FORNECIDO E INSTALADO EM RAMAL DE DESCARGA OU EM RAMAL DE ESGOTO SANITÁRIO. AF_08/2022	UN	25,00	CONFORME PROJETO	12. IN	INSTALAÇÕES		5,00	
1.9.3.2.4.	RALO SECO CÔNICO, PVC, DN 100 X 40 MM, JUNTA SOLDÁVEL, FORNECIDO E INSTALADO EM RAMAL DE DESCARGA OU EM RAMAL DE ESGOTO SANITÁRIO. AF_08/2022	UN	25,00	CONFORME PROJETO	12. IN	INSTALAÇÕES		5,00	
1.9.3.2.5.	CAIXA DE GORDURA SIMPLES (CAPACIDADE: 36 L), RETANGULAR, EM ALVENARIA COM BLOCOS DE CONCRETO, DIMENSÕES INTERNAS = 0,2X0,4 M, ALTURA INTERNA = 0,8 M. AF_12/2020	UN	25,00	CONFORME PROJETO	12. IN	INSTALAÇÕES		5,00	
1.9.4.	APARELHOS, METAIS E BANCADAS		-						





PLQ - PLANILHA DE LEVANTAMENTO DE QUANTIDADES  
Memória de Cálculo - OGU

Grau de Sigilo  
#PUBLICO

APELIDO DO EMPREENDIMENTO  
Minha Casa Minha Vida

Nº TransfereGOV  
974277/2025

Nº OPERAÇÃO  
110082-95

PROPONENTE / TOMADOR  
Prefeitura Municipal de Aratuípe

					Nº AGRUPADOR DE EVENTOS	FRENTES DE OBRA:	
Item	Descrição	Unidade	Quantidade	Memória de Cálculo		SERVIÇOS PRELIMINARES	ETAPA 01 (05 Unidades Habitacionais)
Construção de unidades habitacionais através do MCMV - Novo Pac.					Nº	1	2
						TOTAL FINANC. POR FRETE (R\$):	
1.9.4.0.1.	VASO SANITÁRIO SIFONADO COM CAIXA ACOPLADA LOUÇA BRANCA, INCLUSO ENGATE FLEXÍVEL EM PLÁSTICO BRANCO, 1/2 X 40CM - FORNECIMENTO E INSTALAÇÃO. AF_01/2020	UN	25,00	CONFORME PROJETO	13. L	LOUÇAS E METAIS SANITÁRIOS	5,00
1.9.4.0.2.	LAVATÓRIO LOUÇA BRANCA SUSPENSO, 29,5 X 39CM OU EQUIVALENTE, PADRÃO POPULAR, INCLUSO SIFÃO FLEXÍVEL EM PVC, VÁLVULA E ENGATE FLEXÍVEL 30CM EM PLÁSTICO E TORNEIRA CROMADA DE MESA, PADRÃO POPULAR - FORNECIMENTO E INSTALAÇÃO. AF_01/2020	UN	25,00	CONFORME PROJETO	13. L	LOUÇAS E METAIS SANITÁRIOS	5,00
1.9.4.0.3.	BANCADA DE MÁRMORE SINTÉTICO 120 X 60CM, COM CUBA INTEGRADA, INCLUSO SIFÃO TIPO FLEXÍVEL EM PVC, VÁLVULA EM PLÁSTICO CROMADO TIPO AMERICANA E TORNEIRA CROMADA LONGA, DE PAREDE, PADRÃO POPULAR - FORNECIMENTO E INSTALAÇÃO. AF_01/2020	UN	25,00	CONFORME PROJETO	13. L	LOUÇAS E METAIS SANITÁRIOS	5,00
1.9.4.0.4.	TÂNQUE DE MÁRMORE SINTÉTICO COM COLUNA, 22L OU EQUIVALENTE, INCLUSO SIFÃO FLEXÍVEL EM PVC, VÁLVULA PLÁSTICA E TORNEIRA DE METAL CROMADO PADRÃO POPULAR - FORNECIMENTO E INSTALAÇÃO. AF_01/2020	UN	25,00	CONFORME PROJETO	13. L	LOUÇAS E METAIS SANITÁRIOS	5,00
1.9.4.0.5.	CHUVEIRO ELÉTRICO COMUM CORPO PLÁSTICO, TIPO DUCHA - FORNECIMENTO E INSTALAÇÃO. AF_01/2020	UN	25,00	CONFORME PROJETO	13. L	LOUÇAS E METAIS SANITÁRIOS	5,00
1.9.4.0.6.	KIT DE ACESSÓRIOS PARA BANHEIRO EM METAL CROMADO, 5 PECAS, INCLUSO FIXAÇÃO. AF_01/2020	UN	25,00	CONFORME PROJETO	13. L	LOUÇAS E METAIS SANITÁRIOS	5,00
1.10.	COMPLEMENTAÇÕES		-				
1.10.1.	CALAFETE / LIMPEZA		-				
1.10.1.0.1.	LIMPEZA DE BACIA SANITÁRIA, BIDÊ OU MICTÓRIO EM LOUÇA, INCLUSIVE METAIS CORRESPONDENTES. AF_04/2019	UN	25,00	CONFORME PROJETO	14. C	COMPLEMENTAÇÕES	5,00
1.10.1.0.2.	LIMPEZA DE BANCADA DE PEDRA (MÁRMORE OU GRANITO). AF_04/2019	M2	18,00	CONFORME PROJETO	14. C	COMPLEMENTAÇÕES	3,60
1.10.1.0.3.	LIMPEZA DE CONTRAPISO COM VASSOURA A SECO. AF_04/2019	M2	403,75	CONFORME PROJETO	14. C	COMPLEMENTAÇÕES	80,75
1.10.1.0.4.	LIMPEZA DE FORRO REMOVÍVEL COM PANO ÚMIDO. AF_04/2019	M2	897,50	CONFORME PROJETO	14. C	COMPLEMENTAÇÕES	179,50
1.10.1.0.5.	LIMPEZA DE JANELA DE VIDRO COM CAIXILHO EM AÇO/ALUMÍNIO/PVC. AF_04/2019	M2	100,00	CONFORME PROJETO	14. C	COMPLEMENTAÇÕES	20,00
1.10.1.0.6.	LIMPEZA DE PISO CERÂMICO OU PORCELANATO UTILIZANDO DETERGENTE NEUTRO E ESCOVAÇÃO MANUAL. AF_04/2019	M2	1.186,50	CONFORME PROJETO	14. C	COMPLEMENTAÇÕES	237,30
1.10.1.0.7.	LIMPEZA DE PORTA DE MADEIRA. AF_04/2019	M2	420,00	CONFORME PROJETO	14. C	COMPLEMENTAÇÕES	84,00
1.10.1.0.8.	LIMPEZA DE REVESTIMENTO CERÂMICO EM PAREDE UTILIZANDO DETERGENTE NEUTRO E ESCOVAÇÃO MANUAL. AF_04/2019	M2	398,00	CONFORME PROJETO	14. C	COMPLEMENTAÇÕES	79,60
1.10.1.0.9.	LIMPEZA DE TANQUE OU LAVATÓRIO DE LOUÇA ISOLADO, INCLUSIVE METAIS CORRESPONDENTES. AF_04/2019	UN	50,00	CONFORME PROJETO	14. C	COMPLEMENTAÇÕES	10,00

Aratuípe  
Local

quarta-feira, 16 de julho de 2025  
Data

Responsável Técnico  
Nome: Cindy Oliveira de Souza  
CREA/CAU: 052237185-0  
ART/RRT: BA20251158767



**PLQ - PLANILHA DE LEVANTAMENTO DE QUANTIDADES**  
Memória de Cálculo - OGU

Grau de Sigilo  
**#PUBLICO**

**APELIDO DO EMPREENDIMENTO**  
Minha Casa Minha Vida

**Nº TransfereGOV**  
974277/2025

**Nº OPERAÇÃO**  
110082-95

**PROPONENTE / TOMADOR**  
Prefeitura Municipal de Aratuípe

				ETAPA 02 (05 Unidades Habitacionais )	ETAPA 03 (05 Unidades Habitacionais )	ETAPA 04 (05 Unidades Habitacionais )	ETAPA 05 (05 Unidades Habitacionais )			
Item	Descrição	Unidade	Quantidade	3	4	5	6	7		
Construção de unidades habitacionais através do MCMV - Novo Pac.				646.884,10	646.884,10	646.884,10	646.884,10			
1.	25 UNIDADES HABITACIONAIS		-							
1.1.	SERVIÇOS PRELIMINARES		-							
1.1.0.0.1.	(ADAPTADA DA SINAPI 11/2015) - BARRACAO PARA DEPOSITO EM TABUAS DE MADEIRA, COBERTURA EM FIBROCIMENTO 4 MM, INCLUSO PISO ARGAMASSA TRAÇO 1:6 (CIMENTO E AREIA)	M2	18,00							
1.1.0.0.2.	FORNECIMENTO E INSTALAÇÃO DE PLACA DE OBRA COM CHAPA GALVANIZADA E ESTRUTURA DE MADEIRA. AF_03/2022_PS	M2	8,00							
1.1.0.0.3.	LIMPEZA MECANIZADA DE CAMADA VEGETAL, VEGETAÇÃO E PEQUENAS ÁRVORES (DIÂMETRO DE TRONCO MENOR QUE 0,20 M), COM TRATOR DE ESTEIRAS. AF_03/2024	M2	1.753,75							
1.1.0.0.4.	ENTRADA DE ENERGIA ELÉTRICA, AÉREA, TRIFÁSICA, COM CAIXA DE EMBUTIR, CABO DE 10 MM2 E DISJUNTOR DIN 50A (NÃO INCLUSO O POSTE DE CONCRETO). AF_07/2020	UN	1,00							
1.1.0.0.5.	LIGAÇÃO PROVISÓRIA DE ÁGUA E ESGOTO	UN	1,00							
1.1.0.0.6.	LOCAÇÃO CONVENCIONAL DE OBRA, UTILIZANDO GABARITO DE TÁBUAS CORRIDAS PONTALETADAS A CADA 2,00M - 2 UTILIZAÇÕES. AF_03/2024	M	897,50	179,50	179,50	179,50	179,50			
1.2.	ADMINISTRAÇÃO LOCAL		-							
1.2.0.0.1.	ADMINISTRAÇÃO DE OBRA - PARTE 01	UN	1,00	0,17	0,17	0,17	0,17			
1.2.0.0.2.	ADMINISTRAÇÃO DE OBRA - PARTE 02	UN	1,00	0,17	0,17	0,17	0,17			
1.3.	FUNDAÇÕES		-							
1.3.1.	RADIER		-							
1.3.1.0.1.	ESCAVAÇÃO MECANIZADA PARA BLOCO DE COROAMENTO OU SAPATA COM RETROESCAVADEIRA (INCLUINDO ESCAVAÇÃO PARA COLOCAÇÃO DE FÓRMAS). AF_01/2024	M3	313,25	62,65	62,65	62,65	62,65			
1.3.1.0.2.	COMPACTAÇÃO MECÂNICA DE SOLO PARA EXECUÇÃO DE RADIER, PISO DE CONCRETO OU LAJE SOBRE SOLO, COM COMPACTADOR DE SOLOS A PERCUSSÃO. AF_09/2021	M2	1.423,50	284,70	284,70	284,70	284,70			
1.3.1.0.3.	CAMADA SEPARADORA PARA EXECUÇÃO DE RADIER, PISO DE CONCRETO OU LAJE SOBRE SOLO, EM LONA PLÁSTICA. AF_09/2021	M2	1.423,50	284,70	284,70	284,70	284,70			
1.3.1.0.4.	LASTRO COM MATERIAL GRANULAR (PEDRA BRITADA N.2), APLICADO EM PISOS OU LAJES SOBRE SOLO, ESPESSURA DE *10 CM*. AF_01/2024	M3	67,25	13,45	13,45	13,45	13,45			
1.3.1.0.5.	FABRICAÇÃO, MONTAGEM E DESMONTAGEM DE FORMA PARA RADIER, PISO DE CONCRETO OU LAJE SOBRE SOLO, EM MADEIRA SERRADA, 4 UTILIZAÇÕES. AF_09/2021	M2	166,75	33,35	33,35	33,35	33,35			
1.3.1.0.6.	ARMAÇÃO DE LAJE DE ESTRUTURA CONVENCIONAL DE CONCRETO ARMADO UTILIZANDO AÇO CA-50 DE 6,3 MM - MONTAGEM. AF_06/2022	KG	9.050,00	1.810,00	1.810,00	1.810,00	1.810,00			
1.3.1.0.7.	ARMAÇÃO DE PILAR OU VIGA DE ESTRUTURA CONVENCIONAL DE CONCRETO ARMADO UTILIZANDO AÇO CA-50 DE 10,0 MM - MONTAGEM. AF_06/2022	KG	715,00	143,00	143,00	143,00	143,00			
1.3.1.0.8.	ARMAÇÃO DE PILAR OU VIGA DE ESTRUTURA CONVENCIONAL DE CONCRETO ARMADO UTILIZANDO AÇO CA-60 DE 5,0 MM - MONTAGEM. AF_06/2022	KG	97,50	19,50	19,50	19,50	19,50			



**PLQ - PLANILHA DE LEVANTAMENTO DE QUANTIDADES**  
Memória de Cálculo - OGU

Grau de Sigilo  
**#PUBLICO**

**APELIDO DO EMPREENDIMENTO**  
Minha Casa Minha Vida

**Nº TransfereGOV**  
974277/2025

**Nº OPERAÇÃO**  
110082-95

**PROPONENTE / TOMADOR**  
Prefeitura Municipal de Aratuípe

				ETAPA 02 (05 Unidades Habitacionais )	ETAPA 03 (05 Unidades Habitacionais )	ETAPA 04 (05 Unidades Habitacionais )	ETAPA 05 (05 Unidades Habitacionais )				
Item	Descrição	Unidade	Quantidade	3	4	5	6	7			
Construção de unidades habitacionais através do MCMV - Novo Pac.				646.884,10	646.884,10	646.884,10	646.884,10				
1.3.1.0.9.	CONCRETAGEM DE RADIER, PISO DE CONCRETO OU LAJE SOBRE SOLO, FCK 20 MPA - LANÇAMENTO, ADENSAMENTO E ACABAMENTO. AF_09/2021	M3	227,00	45,40	45,40	45,40	45,40				
1.3.1.0.10.	REATERRO MANUAL DE VALAS, COM COMPACTADOR DE SOLOS DE PERCUSSÃO. AF_08/2023	M3	17,00	3,40	3,40	3,40	3,40				
1.3.2.	IMPERMEABILIZAÇÃO		-								
1.3.2.0.1.	IMPERMEABILIZAÇÃO DE SUPERFÍCIE COM ARGAMASSA POLIMÉRICA / MEMBRANA ACRÍLICA, 3 DEMÃOS. AF_09/2023	M2	790,50	158,10	158,10	158,10	158,10				
1.3.2.0.2.	VEU DE POLIESTER PARA IMPERMEABILIZACAO	M2	115,50	23,10	23,10	23,10	23,10				
1.4.	SUPERESTRUTURA		-								
1.4.0.0.1.	MONTAGEM E DESMONTAGEM DE FÔRMA DE PILARES RETANGULARES E ESTRUTURAS SIMILARES, PÉ-DIREITO SIMPLES, EM CHAPA DE MADEIRA COMPENSADA RESINADA, 8 UTILIZAÇÕES. AF_09/2020	M2	359,75	71,95	71,95	71,95	71,95				
1.4.0.0.2.	MONTAGEM E DESMONTAGEM DE FÔRMA DE VIGA, SEM ESCORAMENTO, PÉ-DIREITO SIMPLES, EM CHAPA DE MADEIRA RESINADA, 8 UTILIZAÇÕES.	M2	513,50	102,70	102,70	102,70	102,70				
1.4.0.0.3.	MONTAGEM E DESMONTAGEM DE FÔRMA DE VIGA, ESCORAMENTO COM GARFO DE MADEIRA, PÉ-DIREITO SIMPLES, EM CHAPA DE MADEIRA RESINADA, 8 UTILIZAÇÕES. AF_09/2020	M2	103,25	20,65	20,65	20,65	20,65				
1.4.0.0.4.	ARMAÇÃO DE PILAR OU VIGA DE ESTRUTURA CONVENCIONAL DE CONCRETO ARMADO UTILIZANDO AÇO CA-60 DE 5,0 MM - MONTAGEM. AF_06/2022	KG	1.760,00	352,00	352,00	352,00	352,00				
1.4.0.0.5.	ARMAÇÃO DE PILAR OU VIGA DE ESTRUTURA CONVENCIONAL DE CONCRETO ARMADO UTILIZANDO AÇO CA-50 DE 6,3 MM - MONTAGEM. AF_06/2022	KG	375,00	75,00	75,00	75,00	75,00				
1.4.0.0.6.	ARMAÇÃO DE PILAR OU VIGA DE ESTRUTURA CONVENCIONAL DE CONCRETO ARMADO UTILIZANDO AÇO CA-50 DE 8,0 MM - MONTAGEM. AF_06/2022	KG	1.632,50	326,50	326,50	326,50	326,50				
1.4.0.0.7.	ARMAÇÃO DE PILAR OU VIGA DE ESTRUTURA CONVENCIONAL DE CONCRETO ARMADO UTILIZANDO AÇO CA-50 DE 10,0 MM - MONTAGEM. AF_06/2022	KG	2.140,00	428,00	428,00	428,00	428,00				
1.4.0.0.8.	LAJE PRÉ-MOLDADA UNIDIRECIONAL, BIAPOIADA, PARA PISO, ENCHIMENTO EM CERÂMICA, VIGOTA CONVENCIONAL, ALTURA TOTAL DA LAJE (ENCHIMENTO+CAPA) = (8+4). AF_11/2020	M2	144,25	28,85	28,85	28,85	28,85				
1.4.0.0.9.	Adaptada da SINAPI (103672) - CONCRETAGEM DE PILARES, FCK = 20 MPA, COM USO DE BOMBA - LANÇAMENTO, ADENSAMENTO E ACABAMENTO. AF_02/2022_PS	M3	32,00	6,40	6,40	6,40	6,40				
1.4.0.0.10.	Adaptada da SINAPI (103675) - CONCRETAGEM DE VIGAS E LAJES, FCK=20 MPA, PARA LAJES MACIÇAS OU NERVURADAS COM USO DE BOMBA - LANÇAMENTO, ADENSAMENTO E ACABAMENTO. AF_02/2022_PS	M3	35,00	7,00	7,00	7,00	7,00				
1.5.	PAREDES E PAINEIS		-								
1.5.1.	ALVENARIA/FECHAMENTOS		-								
1.5.1.0.1.	ALVENARIA DE VEDAÇÃO DE BLOCOS CERÂMICOS FURADOS NA HORIZONTAL DE 9X19X19 CM (ESPESSURA 9 CM) E ARGAMASSA DE ASSENTAMENTO COM PREPARO EM BETONEIRA. AF_12/2021	M2	2.308,00	461,60	461,60	461,60	461,60				



PLQ - PLANILHA DE LEVANTAMENTO DE QUANTIDADES  
Memória de Cálculo - OGU

Grau de Sigilo  
#PUBLICO

APELIDO DO EMPREENDIMENTO  
Minha Casa Minha Vida

Nº TransfereGOV  
974277/2025

Nº OPERAÇÃO  
110082-95

PROPONENTE / TOMADOR  
Prefeitura Municipal de Aratuípe

				ETAPA 02 (05 Unidades Habitacionais )	ETAPA 03 (05 Unidades Habitacionais )	ETAPA 04 (05 Unidades Habitacionais )	ETAPA 05 (05 Unidades Habitacionais )				
Item	Descrição	Unidade	Quantidade	3	4	5	6	7			
Construção de unidades habitacionais através do MCMV - Novo Pac.				646.884,10	646.884,10	646.884,10	646.884,10				
1.5.1.0.2.	VERGA MOLDADA IN LOCO EM CONCRETO, ESPESSURA DE *10* CM. AF_03/2024	M	405,00	81,00	81,00	81,00	81,00				
1.5.1.0.3.	CONTRAVERGA MOLDADA IN LOCO EM CONCRETO, ESPESSURA DE *10* CM. AF_03/2024	M	230,00	46,00	46,00	46,00	46,00				
1.5.2.	ESQUADRIAS METÁLICAS		-								
1.5.2.0.1.	PORTA DE ALUMÍNIO DE ABRIR COM LAMBRI, COM GUARNIÇÃO, FIXAÇÃO COM PARAFUSOS - FORNECIMENTO E INSTALAÇÃO. AF_12/2019	M2	84,00	16,80	16,80	16,80	16,80				
1.5.2.0.2.	JANELA DE ALUMÍNIO DE CORRER COM 2 FOLHAS PARA VIDROS (VIDROS INCLUSOS), BATENTE/ REQUADRO 6 A 14 CM, ACABAMENTO COM ACETATO OU BRILHANTE, FIXAÇÃO COM PARAFUSO, SEM GUARNIÇÃO/ ALIZAR, DIMENSÕES 100X120 CM, VEDAÇÃO COM SILICONE, EXCLUSIVE CONTRAMARCO - FORNECIMENTO E INSTALAÇÃO. AF_11/2024	M2	65,00	13,00	13,00	13,00	13,00				
1.5.2.0.3.	JANELA DE ALUMÍNIO DE CORRER COM 3 FOLHAS (2 VENEZIANAS E 1 FOLHA PARA VIDRO.VIDRO INCLUSO), BATENTE/ REQUADRO 6 A 14 CM, SEM ACABAMENTO, FIXAÇÃO COM PARAFUSO, SEM GUARNIÇÃO/ ALIZAR, DIMENSÕES 100X120 CM, VEDAÇÃO COM SILICONE, EXCLUSIVE CONTRAMARCO - FORNECIMENTO E INSTALAÇÃO. AF_11/2024	M2	70,00	14,00	14,00	14,00	14,00				
1.5.2.0.4.	JANELA DE ALUMÍNIO TIPO MAXIM-AR, BATENTE/ REQUADRO 3 A 14 CM, VIDRO INCLUSO, FIXAÇÃO COM PARAFUSO, SEM GUARNIÇÃO/ ALIZAR, DIMENSÕES 60X80 (A X L) CM, SEM ACABAMENTO, VEDAÇÃO COM SILICONE, EXCLUSIVE CONTRAMARCO - FORNECIMENTO E INSTALAÇÃO. AF_11/2024	M2	12,00	2,40	2,40	2,40	2,40				
1.5.3.	ESQUADRIAS DE MADEIRA		-								
1.5.3.0.1.	KIT DE PORTA DE MADEIRA PARA PINTURA, SEMI-OCA (LEVE OU MÉDIA), PADRÃO POPULAR, 80X210CM, ESPESSURA DE 3,5CM, ITENS INCLUSOS: DOBRADIÇAS, MONTAGEM E INSTALAÇÃO DO BATENTE, FECHADURA COM EXECUÇÃO DO FURO - FORNECIMENTO E INSTALAÇÃO. AF_12/2019	UN	75,00	15,00	15,00	15,00	15,00				
1.6.	COBERTURA E PROTEÇÕES		-								
1.6.0.0.1.	TRAMA DE MADEIRA COMPOSTA POR RIPAS, CAIBROS E TERÇAS PARA TELHADOS DE ATÉ 2 ÁGUAS PARA TELHA CERÂMICA CAPA-CANAL, INCLUSO TRANSPORTE VERTICAL. AF_07/2019	M2	1.837,25	367,45	367,45	367,45	367,45				
1.6.0.0.2.	TELHAMENTO COM TELHA CERÂMICA CAPA-CANAL, TIPO PAULISTA, COM ATÉ 2 ÁGUAS, INCLUSO TRANSPORTE VERTICAL. AF_07/2019	M2	1.837,25	367,45	367,45	367,45	367,45				
1.6.0.0.3.	PINTURA IMUNIZANTE PARA MADEIRA, 1 DEMÃO. AF_01/2021	M2	2.337,50	467,50	467,50	467,50	467,50				
1.6.0.0.4.	EMBOÇAMENTO COM ARGAMASSA TRAÇO 1:2:9 (CIMENTO, CAL E AREIA). AF_07/2019	M	532,50	106,50	106,50	106,50	106,50				
1.6.0.0.5.	CUMEEIRA PARA TELHA CERÂMICA EMBOÇADA COM ARGAMASSA TRAÇO 1:2:9 (CIMENTO, CAL E AREIA) PARA TELHADOS COM ATÉ 2 ÁGUAS, INCLUSO TRANSPORTE VERTICAL. AF_07/2019	M	266,25	53,25	53,25	53,25	53,25				
1.6.0.0.6.	FABRICAÇÃO E INSTALAÇÃO DE MEIA TESOURA DE MADEIRA NÃO APARELHADA, COM VÃO DE 3 M, PARA TELHA CERÂMICA OU DE CONCRETO. INCLUSO IÇAMENTO. AF_07/2019	UN	50,00	10,00	10,00	10,00	10,00				



PLQ - PLANILHA DE LEVANTAMENTO DE QUANTIDADES  
Memória de Cálculo - OGU

Grau de Sigilo  
#PUBLICO

APELIDO DO EMPREENDIMENTO  
Minha Casa Minha Vida

Nº TransfereGOV  
974277/2025

Nº OPERAÇÃO  
110082-95

PROPONENTE / TOMADOR  
Prefeitura Municipal de Aratuípe

				ETAPA 02 (05 Unidades Habitacionais )	ETAPA 03 (05 Unidades Habitacionais )	ETAPA 04 (05 Unidades Habitacionais )	ETAPA 05 (05 Unidades Habitacionais )			
Item	Descrição	Unidade	Quantidade	3	4	5	6	7		
Construção de unidades habitacionais através do MCMV - Novo Pac.				646.884,10	646.884,10	646.884,10	646.884,10			
1.7.	REVESTIMENTOS		-							
1.7.1.	REVESTIMENTOS INTERNOS		-							
1.7.1.0.1.	CHAPISCO APLICADO EM ALVENARIAS E ESTRUTURAS DE CONCRETO INTERNAS, COM COLHER DE PEDREIRO. ARGAMASSA TRAÇO 1:3 COM PREPARO EM BETONEIRA 400L. AF_ 10/2022	M2	3.421,25	684,25	684,25	684,25	684,25			
1.7.1.0.2.	CHAPISCO APLICADO NO TETO OU EM ALVENARIA E ESTRUTURA, COM ROLO PARA TEXTURA ACRÍLICA. ARGAMASSA TRAÇO 1:4 E EMULSÃO POLIMÉRICA (ADESIVO) COM PREPARO EM BETONEIRA 400L. AF_10/2022	M2	111,00	22,20	22,20	22,20	22,20			
1.7.1.0.3.	EMBOÇO, EM ARGAMASSA TRAÇO 1:2:8, PREPARO MECÂNICO, APLICADO MANUALMENTE EM PAREDES INTERNAS, PARA AMBIENTES COM ÁREA MENOR QUE 5M², E = 10MM, COM TALISCAS. AF_ 03/2024	M2	606,00	121,20	121,20	121,20	121,20			
1.7.1.0.4.	MASSA ÚNICA, EM ARGAMASSA TRAÇO 1:2:8, PREPARO MECÂNICO, APLICADA MANUALMENTE EM PAREDES INTERNAS DE AMBIENTES COM ÁREA ENTRE 5M² E 10M², E = 10MM, COM TALISCAS. AF_03/2024	M2	2.001,25	400,25	400,25	400,25	400,25			
1.7.1.0.5.	MASSA ÚNICA, EM ARGAMASSA TRAÇO 1:2:8 PREPARO MECÂNICO, APLICADA MANUALMENTE EM PAREDES INTERNAS DE AMBIENTES COM ÁREA MAIOR QUE 10M², E = 10MM, COM TALISCAS. AF_ 03/2024	M2	814,00	162,80	162,80	162,80	162,80			
1.7.1.0.6.	MASSA ÚNICA, EM ARGAMASSA TRAÇO 1:2:8, PREPARO MECÂNICO, APLICADA MANUALMENTE EM TETO, E = 10MM, COM TALISCAS. AF_ 03/2024	M2	111,00	22,20	22,20	22,20	22,20			
1.7.2.	REVESTIMENTOS CERAMICOS		-							
1.7.2.0.1.	REVESTIMENTO CERÂMICO PARA PAREDES INTERNAS COM PLACAS TIPO ESMALTADA DE DIMENSÕES 20X20 CM APLICADAS A MEIA ALTURA DAS PAREDES. AF_ 02/2023 PE	M2	486,00	97,20	97,20	97,20	97,20			
1.7.2.0.2.	REVESTIMENTO CERÂMICO PARA PAREDES INTERNAS COM PLACAS TIPO ESMALTADA DE DIMENSÕES 20X20 CM APLICADAS NA ALTURA INTEIRA DAS PAREDES. AF_ 02/2023 PE	M2	119,50	23,90	23,90	23,90	23,90			
1.7.3.	REVESTIMENTOS EXTERNOS		-							
1.7.3.0.1.	CHAPISCO APLICADO EM ALVENARIA (COM PRESENÇA DE VÃOS) E ESTRUTURAS DE CONCRETO DE FACHADA, COM COLHER DE PEDREIRO. ARGAMASSA TRAÇO 1:3 COM PREPARO EM BETONEIRA 400L. AF_10/2022	M2	933,00	186,60	186,60	186,60	186,60			
1.7.3.0.2.	CHAPISCO APLICADO EM ALVENARIA (SEM PRESENÇA DE VÃOS) E ESTRUTURAS DE CONCRETO DE FACHADA, COM COLHER DE PEDREIRO. ARGAMASSA TRAÇO 1:3 COM PREPARO EM BETONEIRA 400L. AF_ 10/2022	M2	1.085,00	217,00	217,00	217,00	217,00			
1.7.3.0.3.	EMBOÇO OU MASSA ÚNICA EM ARGAMASSA TRAÇO 1:2:8, PREPARO MECÂNICO COM BETONEIRA 400 L, APLICADA MANUALMENTE EM PANOS CEGOS DE FACHADA (SEM PRESENÇA DE VÃOS), ESPESSURA DE 25 MM. AF_ 08/2022	M2	1.085,00	217,00	217,00	217,00	217,00			
1.7.3.0.4.	EMBOÇO OU MASSA ÚNICA EM ARGAMASSA TRAÇO 1:2:8, PREPARO MECÂNICO COM BETONEIRA 400 L, APLICADA MANUALMENTE EM PANOS DE FACHADA COM PRESENÇA DE VÃOS, ESPESSURA DE 25 MM. AF_ 08/2022	M2	933,00	186,60	186,60	186,60	186,60			
1.7.4.	FORRO		-							

**APELIDO DO EMPREENDIMENTO**  
Minha Casa Minha Vida

**Nº TransfereGOV**  
974277/2025

**Nº OPERAÇÃO**  
110082-95

**PROPONENTE / TOMADOR**  
Prefeitura Municipal de Aratuípe

				ETAPA 02 (05 Unidades Habitacionais )	ETAPA 03 (05 Unidades Habitacionais )	ETAPA 04 (05 Unidades Habitacionais )	ETAPA 05 (05 Unidades Habitacionais )				
Item	Descrição	Unidade	Quantidade	3	4	5	6	7			
Construção de unidades habitacionais através do MCMV - Novo Pac.				646.884,10	646.884,10	646.884,10	646.884,10				
1.7.4.0.1.	FORRO EM RÉGUAS DE PVC, FRISADO, PARA AMBIENTES RESIDENCIAIS, INCLUSIVE ESTRUTURA UNIDIRECIONAL DE FIXAÇÃO. AF_08/2023_PS	M2	897,50	179,50	179,50	179,50	179,50				
1.7.5.	PINTURA		-								
1.7.5.1.	PINTURAS INTERNAS		-								
1.7.5.1.1.	FUNDO SELADOR ACRÍLICO, APLICAÇÃO MANUAL EM PAREDE, UMA DEMÃO. AF_04/2023	M2	2.815,25	563,05	563,05	563,05	563,05				
1.7.5.1.2.	FUNDO SELADOR ACRÍLICO, APLICAÇÃO MANUAL EM TETO, UMA DEMÃO. AF_04/2023	M2	111,00	22,20	22,20	22,20	22,20				
1.7.5.1.3.	PINTURA LÁTEX ACRÍLICA STANDARD, APLICAÇÃO MANUAL EM TETO, DUAS DEMÃOS. AF_04/2023	M2	111,00	22,20	22,20	22,20	22,20				
1.7.5.1.4.	PINTURA LÁTEX ACRÍLICA STANDARD, APLICAÇÃO MANUAL EM PAREDES, DUAS DEMÃOS. AF_04/2023	M2	2.815,25	563,05	563,05	563,05	563,05				
1.7.5.2.	PINTURAS EXTERNAS		-								
1.7.5.2.1.	APLICAÇÃO MANUAL DE FUNDO SELADOR ACRÍLICO EM PAREDES EXTERNAS DE CASAS. AF_03/2024	M2	2.018,00	403,60	403,60	403,60	403,60				
1.7.5.2.2.	PINTURA LÁTEX ACRÍLICA STANDARD, APLICAÇÃO MANUAL EM PAREDES, DUAS DEMÃOS. AF_04/2023	M2	2.018,00	403,60	403,60	403,60	403,60				
1.7.5.3.	PINTURA ESQUADRIAS		-								
1.7.5.3.1.	LIXAMENTO DE MADEIRA PARA APLICAÇÃO DE FUNDO OU PINTURA. AF_01/2021	M2	315,00	63,00	63,00	63,00	63,00				
1.7.5.3.2.	PINTURA FUNDO NIVELADOR ACRÍLICO BRANCO EM MADEIRA.	M2	315,00	63,00	63,00	63,00	63,00				
1.7.5.3.3.	PINTURA TINTA DE ACABAMENTO (PIGMENTADA) ESMALTE SINTÉTICO ACETINADO EM MADEIRA, 2 DEMÃOS. AF_01/2021	M2	315,00	63,00	63,00	63,00	63,00				
1.8.	PAVIMENTAÇÕES		-								
1.8.1.	CERÂMICA		-								
1.8.1.0.1.	REVESTIMENTO CERÂMICO PARA PISO COM PLACAS TIPO ESMALTADA DE DIMENSÕES 35X35 CM APLICADA EM AMBIENTES DE ÁREA ENTRE 5 M2 E 10 M2. AF_02/2023_PE	M2	420,00	84,00	84,00	84,00	84,00				
1.8.1.0.2.	REVESTIMENTO CERÂMICO PARA PISO COM PLACAS TIPO ESMALTADA DE DIMENSÕES 35X35 CM APLICADA EM AMBIENTES DE ÁREA MAIOR QUE 10 M2. AF_02/2023_PE	M2	477,50	95,50	95,50	95,50	95,50				
1.8.1.0.3.	REVESTIMENTO CERÂMICO PARA PISO COM PLACAS TIPO ESMALTADA DE DIMENSÕES 35X35 CM APLICADA EM AMBIENTES DE ÁREA MENOR QUE 5 M2. AF_02/2023_PE	M2	324,50	64,90	64,90	64,90	64,90				
1.8.2.	CIMENTADOS		-								
1.8.2.0.1.	COMPACTAÇÃO MECÂNICA DE SOLO PARA EXECUÇÃO DE RADIER, PISO DE CONCRETO OU LAJE SOBRE SOLO, COM COMPACTADOR DE SOLOS TIPO PLACA VIBRATÓRIA. AF_09/2021	M2	403,75	80,75	80,75	80,75	80,75				
1.8.2.0.2.	EXECUÇÃO DE PASSEIO (CALÇADA) OU PISO DE CONCRETO COM CONCRETO MOLDADO IN LOCO, FEITO EM OBRA, ACABAMENTO CONVENCIONAL, NÃO ARMADO. AF_08/2022	M3	28,25	5,65	5,65	5,65	5,65				
1.8.3.	RODAPÉS, SOLEIRAS E PEITORIS		-								
1.8.3.0.1.	SOLEIRA EM MÁRMORE, LARGURA 15 CM, ESPESSURA 2,0 CM. AF_09/2020	M	63,00	12,60	12,60	12,60	12,60				





**PLQ - PLANILHA DE LEVANTAMENTO DE QUANTIDADES**  
Memória de Cálculo - OGU

Grau de Sigilo  
**#PUBLICO**

**APELIDO DO EMPREENDIMENTO**  
Minha Casa Minha Vida

**Nº TransfereGOV**  
974277/2025

**Nº OPERAÇÃO**  
110082-95

**PROPONENTE / TOMADOR**  
Prefeitura Municipal de Aratuípe

				ETAPA 02 (05 Unidades Habitacionais )	ETAPA 03 (05 Unidades Habitacionais )	ETAPA 04 (05 Unidades Habitacionais )	ETAPA 05 (05 Unidades Habitacionais )				
Item	Descrição	Unidade	Quantidade	3	4	5	6	7			
Construção de unidades habitacionais através do MCMV - Novo Pac.				646.884,10	646.884,10	646.884,10	646.884,10				
1.8.3.0.2.	RODAPÉ CERÂMICO DE 7CM DE ALTURA COM PLACAS TIPO ESMALTADA DE DIMENSÕES 35X35CM. AF_02/2023	M	967,50	193,50	193,50	193,50	193,50				
1.8.3.0.3.	PEITORIL LINEAR EM GRANITO OU MÁRMORE, L = 15CM, ASSENTADO COM ARGAMASSA 1:6 COM ADITIVO. AF_11/2020	M	162,50	32,50	32,50	32,50	32,50				
1.9.	INSTALAÇÕES		-								
1.9.1.	ELÉTRICAS/TELEFÔNICAS		-								
1.9.1.1.	CENTRO DE DISTRIBUIÇÃO		-								
1.9.1.1.1.	DISJUNTOR MONOPOLAR TIPO DIN, CORRENTE NOMINAL DE 10A - FORNECIMENTO E INSTALAÇÃO. AF_07/2025	UN	50,00	10,00	10,00	10,00	10,00				
1.9.1.1.2.	DISJUNTOR MONOPOLAR TIPO DIN, CORRENTE NOMINAL DE 16A - FORNECIMENTO E INSTALAÇÃO. AF_07/2025	UN	50,00	10,00	10,00	10,00	10,00				
1.9.1.1.3.	DISJUNTOR MONOPOLAR TIPO DIN, CORRENTE NOMINAL DE 40A - FORNECIMENTO E INSTALAÇÃO. AF_07/2025	UN	25,00	5,00	5,00	5,00	5,00				
1.9.1.1.4.	Cópia da SINAPI (93659) - DISJUNTOR MONOPOLAR TIPO DIN, CORRENTE NOMINAL DE 63A - FORNECIMENTO E INSTALAÇÃO. AF_10/2020	UN	50,00	10,00	10,00	10,00	10,00				
1.9.1.1.5.	DISJUNTOR BIPOLAR TIPO DR, CORRENTE NOMINAL DE 25A - FORNECIMENTO E INSTALAÇÃO.	UN	25,00	5,00	5,00	5,00	5,00				
1.9.1.1.6.	ENTRADA DE ENERGIA ELÉTRICA, AÉREA, MONOFÁSICA, COM CAIXA DE EMBUTIR, CABO DE 10 MM2 E DISJUNTOR DIN 50A (NÃO INCLUSO O POSTE DE CONCRETO). AF_07/2020 PS	UN	25,00	5,00	5,00	5,00	5,00				
1.9.1.1.7.	QUADRO DE DISTRIBUIÇÃO DE LUZ EM PVC PARA 12 DISJUNTORES - FORNECIMENTO E INSTALAÇÃO.	UN	25,00	5,00	5,00	5,00	5,00				
1.9.1.2.	ILUMINAÇÃO, TOMADAS E INTERRUPTORES		-								
1.9.1.2.1.	LUMINÁRIA TIPO PLAFON CIRCULAR, DE SOBREPOR, COM LED DE 12/13 W - FORNECIMENTO E INSTALAÇÃO. AF_09/2024	UN	175,00	35,00	35,00	35,00	35,00				
1.9.1.2.2.	LÂMPADA COMPACTA DE LED 10 W, BASE E27 - FORNECIMENTO E INSTALAÇÃO. AF_09/2024	UN	175,00	35,00	35,00	35,00	35,00				
1.9.1.2.3.	INTERRUPTOR SIMPLES (1 MÓDULO), 10A/250V, INCLUINDO SUPORTE E PLACA - FORNECIMENTO E INSTALAÇÃO. AF_03/2023	UN	125,00	25,00	25,00	25,00	25,00				
1.9.1.2.4.	INTERRUPTOR SIMPLES (2 MÓDULOS), 10A/250V, INCLUINDO SUPORTE E PLACA - FORNECIMENTO E INSTALAÇÃO. AF_03/2023	UN	25,00	5,00	5,00	5,00	5,00				
1.9.1.2.5.	TOMADA BAIXA DE EMBUTIR (1 MÓDULO), 2P+T 10 A, INCLUINDO SUPORTE E PLACA - FORNECIMENTO E INSTALAÇÃO. AF_03/2023	UN	250,00	50,00	50,00	50,00	50,00				
1.9.1.2.6.	TOMADA MÉDIA DE EMBUTIR (1 MÓDULO), 2P+T 10 A, INCLUINDO SUPORTE E PLACA - FORNECIMENTO E INSTALAÇÃO. AF_03/2023	UN	150,00	30,00	30,00	30,00	30,00				
1.9.1.2.7.	TOMADA ALTA DE EMBUTIR (1 MÓDULO), 2P+T 20 A, INCLUINDO SUPORTE E PLACA - FORNECIMENTO E INSTALAÇÃO. AF_03/2023	UN	25,00	5,00	5,00	5,00	5,00				
1.9.1.2.8.	INTERRUPTOR PULSADOR CAMPAINHA (1 MÓDULO), 10A/250V, INCLUINDO SUPORTE E PLACA - FORNECIMENTO E INSTALAÇÃO. AF_03/2023	UN	25,00	5,00	5,00	5,00	5,00				
1.9.1.2.9.	CAMPAINHA CIGARRA (1 MÓDULO), 10A/250V, INCLUINDO SUPORTE E PLACA - FORNECIMENTO E INSTALAÇÃO. AF_03/2023	UN	25,00	5,00	5,00	5,00	5,00				
1.9.1.2.10.	SUPORTE PARAFUSADO COM ESPELHO / PLACA DE ENCAIXE 4" X 2" BAIXO (0,30 M DO PISO) PARA PONTO ELÉTRICO - FORNECIMENTO E INSTALAÇÃO.	UN	50,00	10,00	10,00	10,00	10,00				



PLQ - PLANILHA DE LEVANTAMENTO DE QUANTIDADES  
Memória de Cálculo - OGU

Grau de Sigilo  
#PUBLICO

APELIDO DO EMPREENDIMENTO  
Minha Casa Minha Vida

Nº TransfereGOV  
974277/2025

Nº OPERAÇÃO  
110082-95

PROPONENTE / TOMADOR  
Prefeitura Municipal de Aratuípe

				ETAPA 02 (05 Unidades Habitacionais )	ETAPA 03 (05 Unidades Habitacionais )	ETAPA 04 (05 Unidades Habitacionais )	ETAPA 05 (05 Unidades Habitacionais )			
Item	Descrição	Unidade	Quantidade	3	4	5	6	7		
Construção de unidades habitacionais através do MCMV - Novo Pac.				646.884,10	646.884,10	646.884,10	646.884,10			
1.9.1.2.11.	CAIXA RETANGULAR 4" X 2" BAIXA (0,30 M DO PISO), PVC, INSTALADA EM PAREDE - FORNECIMENTO E INSTALAÇÃO. AF_03/2023	UN	300,00	60,00	60,00	60,00	60,00			
1.9.1.2.12.	CAIXA RETANGULAR 4" X 2" MÉDIA (1,30 M DO PISO), PVC, INSTALADA EM PAREDE - FORNECIMENTO E INSTALAÇÃO. AF_03/2023	UN	325,00	65,00	65,00	65,00	65,00			
1.9.1.2.13.	CAIXA RETANGULAR 4" X 2" ALTA (2,00 M DO PISO), PVC, INSTALADA EM PAREDE - FORNECIMENTO E INSTALAÇÃO. AF_03/2023	UN	50,00	10,00	10,00	10,00	10,00			
1.9.1.2.14.	CAIXA OCTOGONAL 3" X 3", PVC, INSTALADA EM LAJE - FORNECIMENTO E INSTALAÇÃO. AF_03/2023	UN	175,00	35,00	35,00	35,00	35,00			
1.9.1.3.	FIOS E CABOS		-							
1.9.1.3.1.	CABO DE COBRE FLEXÍVEL ISOLADO, 1,5 MM², ANTI-CHAMA 450/750 V, PARA CIRCUITOS TERMINAIS - FORNECIMENTO E INSTALAÇÃO. AF_03/2023	M	2.447,50	489,50	489,50	489,50	489,50			
1.9.1.3.2.	CABO DE COBRE FLEXÍVEL ISOLADO, 2,5 MM², ANTI-CHAMA 450/750 V, PARA CIRCUITOS TERMINAIS - FORNECIMENTO E INSTALAÇÃO. AF_03/2023	M	6.470,00	1.294,00	1.294,00	1.294,00	1.294,00			
1.9.1.3.3.	CABO DE COBRE FLEXÍVEL ISOLADO, 6 MM², ANTI-CHAMA 450/750 V, PARA CIRCUITOS TERMINAIS - FORNECIMENTO E INSTALAÇÃO. AF_03/2023	M	240,00	48,00	48,00	48,00	48,00			
1.9.1.3.4.	CABO DE COBRE ISOLADO, 10 MM², ANTI-CHAMA 450/750 V, INSTALADO EM ELETROCALHA OU PERFILADO - FORNECIMENTO E INSTALAÇÃO. AF_07/2025	M	647,50	129,50	129,50	129,50	129,50			
1.9.1.3.5.	CABO DE COBRE FLEXÍVEL ISOLADO, 10 MM², ANTI-CHAMA 0,6/1,0 KV, PARA CIRCUITOS TERMINAIS - FORNECIMENTO E INSTALAÇÃO. AF_03/2023	M	222,50	44,50	44,50	44,50	44,50			
1.9.1.3.6.	ELETRODUTO FLEXÍVEL CORRUGADO, PVC, DN 25 MM (3/4"), PARA CIRCUITOS TERMINAIS, INSTALADO EM FORRO - FORNECIMENTO E INSTALAÇÃO. AF_03/2023	M	1.117,50	223,50	223,50	223,50	223,50			
1.9.1.3.7.	ELETRODUTO FLEXÍVEL CORRUGADO, PVC, DN 25 MM (3/4"), PARA CIRCUITOS TERMINAIS, INSTALADO EM PAREDE - FORNECIMENTO E INSTALAÇÃO. AF_03/2023	M	1.185,00	237,00	237,00	237,00	237,00			
1.9.1.3.8.	ELETRODUTO FLEXÍVEL CORRUGADO REFORÇADO, PVC, DN 25 MM (3/4"), PARA CIRCUITOS TERMINAIS, INSTALADO EM LAJE - FORNECIMENTO E INSTALAÇÃO. AF_03/2023	M	551,50	110,30	110,30	110,30	110,30			
1.9.1.3.9.	RASGO LINEAR MANUAL EM ALVENARIA, PARA ELETRODUTOS, DIÂMETROS MENORES OU IGUAIS A 40 MM. AF_09/2023	M	1.457,50	291,50	291,50	291,50	291,50			
1.9.1.3.10.	ELETRODO DE ATERRAMENTO NAS ARMADURAS DO CONCRETO DAS FUNDAÇÕES	UN	25,00	5,00	5,00	5,00	5,00			
1.9.2.	HIDRÁULICAS / GÁS / INCÊNCIO		-							
1.9.2.1.	TUBULAÇÕES E CONEXÕES		-							
1.9.2.1.1.	JOELHO 90 GRAUS COM BUCHA DE LATÃO, PVC, SOLDÁVEL, DN 25MM, X 1/2 INSTALADO EM RAMAL OU SUB-RAMAL DE ÁGUA - FORNECIMENTO E INSTALAÇÃO. AF_06/2022	UN	175,00	35,00	35,00	35,00	35,00			
1.9.2.1.2.	JOELHO 90 GRAUS, PVC, SOLDÁVEL, DN 25MM, INSTALADO EM RAMAL DE DISTRIBUIÇÃO DE ÁGUA - FORNECIMENTO E INSTALAÇÃO. AF_06/2022	UN	200,00	40,00	40,00	40,00	40,00			



PLQ - PLANILHA DE LEVANTAMENTO DE QUANTIDADES  
Memória de Cálculo - OGU

Grau de Sigilo  
#PUBLICO

APELIDO DO EMPREENDIMENTO  
Minha Casa Minha Vida

Nº TransfereGOV  
974277/2025

Nº OPERAÇÃO  
110082-95

PROPONENTE / TOMADOR  
Prefeitura Municipal de Aratuípe

				ETAPA 02 (05 Unidades Habitacionais )	ETAPA 03 (05 Unidades Habitacionais )	ETAPA 04 (05 Unidades Habitacionais )	ETAPA 05 (05 Unidades Habitacionais )			
Item	Descrição	Unidade	Quantidade	3	4	5	6	7		
Construção de unidades habitacionais através do MCMV - Novo Pac.				646.884,10	646.884,10	646.884,10	646.884,10			
1.9.2.1.3.	TE, PVC, SOLDÁVEL, DN 25MM, INSTALADO EM RAMAL OU SUB-RAMAL DE ÁGUA - FORNECIMENTO E INSTALAÇÃO. AF_06/2022	UN	100,00	20,00	20,00	20,00	20,00			
1.9.2.1.4.	ADAPTADOR CURTO COM BOLSA E ROSCA PARA REGISTRO, PVC, SOLDÁVEL, DN 25MM X 3/4, INSTALADO EM RAMAL OU SUB-RAMAL DE ÁGUA - FORNECIMENTO E INSTALAÇÃO. AF_06/2022	UN	200,00	40,00	40,00	40,00	40,00			
1.9.2.1.5.	TUBO, PVC, SOLDÁVEL, DE 25MM, INSTALADO EM PRUMADA DE ÁGUA - FORNECIMENTO E INSTALAÇÃO. AF_06/2022	M	127,50	25,50	25,50	25,50	25,50			
1.9.2.1.6.	TUBO, PVC, SOLDÁVEL, DE 25MM, INSTALADO EM RAMAL OU SUB-RAMAL DE ÁGUA - FORNECIMENTO E INSTALAÇÃO. AF_06/2022	M	217,50	43,50	43,50	43,50	43,50			
1.9.2.1.7.	FORNECIMENTO E INSTALAÇÃO DE PRESSURIZADOR ACOPLADO AO CHUVEIRO (TENSÃO: 220V - PRESSÃO MINIMA: 0,7MCA / PRESSÃO MÁXIMA: 2,5MCA - ENTRADA 1/2" / SAÍDA 1/2")	UN	25,00	5,00	5,00	5,00	5,00			
1.9.2.2.	REGISTROS		-							
1.9.2.2.1.	REGISTRO DE PRESSÃO BRUTO, LATÃO, ROSCÁVEL, 3/4", COM ACABAMENTO E CANOPLA CROMADOS - FORNECIMENTO E INSTALAÇÃO. AF_08/2021	UN	25,00	5,00	5,00	5,00	5,00			
1.9.2.2.2.	REGISTRO DE GAVETA BRUTO, LATÃO, ROSCÁVEL, 3/4", COM ACABAMENTO E CANOPLA CROMADOS - FORNECIMENTO E INSTALAÇÃO. AF_08/2021	UN	75,00	15,00	15,00	15,00	15,00			
1.9.2.2.3.	REGISTRO DE ESFERA, PVC, SOLDÁVEL, COM VOLANTE, DN 32 MM - FORNECIMENTO E INSTALAÇÃO. AF_08/2021	UN	50,00	10,00	10,00	10,00	10,00			
1.9.2.2.4.	ENGATE FLEXÍVEL EM PLÁSTICO BRANCO, 1/2" X 40CM - FORNECIMENTO E INSTALAÇÃO. AF_01/2020	UN	100,00	20,00	20,00	20,00	20,00			
1.9.2.3.	ENTRADA / ALIMENTAÇÃO		-							
1.9.2.3.1.	KIT CAVALETE PARA MEDIÇÃO DE ÁGUA - ENTRADA INDIVIDUALIZADA, EM PVC 25 MM (3/4"), PARA 1 MEDIDOR - FORNECIMENTO E INSTALAÇÃO (EXCLUSIVE HIDRÔMETRO). AF_03/2024	UN	25,00	5,00	5,00	5,00	5,00			
1.9.2.3.2.	CAIXA DE EMBUTIR EM POLICARBONATO PARA ABRIGO DE HIDRÔMETRO - FORNECIMENTO E INSTALAÇÃO (EXCLUSIVE HIDRÔMETRO).	UN	25,00	5,00	5,00	5,00	5,00			
1.9.2.3.3.	REGISTRO DE GAVETA BRUTO, LATÃO, ROSCÁVEL, 3/4" - FORNECIMENTO E INSTALAÇÃO. AF_08/2021	UN	25,00	5,00	5,00	5,00	5,00			
1.9.2.3.4.	TUBO, PVC, SOLDÁVEL, DE 25MM, INSTALADO EM RAMAL DE DISTRIBUIÇÃO DE ÁGUA - FORNECIMENTO E INSTALAÇÃO. AF_06/2022	M	168,75	33,75	33,75	33,75	33,75			
1.9.2.3.5.	TUBO, PVC, SOLDÁVEL, DE 25MM, INSTALADO EM PRUMADA DE ÁGUA - FORNECIMENTO E INSTALAÇÃO. AF_06/2022	M	75,00	15,00	15,00	15,00	15,00			
1.9.2.3.6.	JOELHO 90 GRAUS, PVC, SOLDÁVEL, DN 25MM, INSTALADO EM RAMAL DE DISTRIBUIÇÃO DE ÁGUA - FORNECIMENTO E INSTALAÇÃO. AF_06/2022	UN	50,00	10,00	10,00	10,00	10,00			
1.9.2.3.7.	TE, PVC, SOLDÁVEL, DN 25MM, INSTALADO EM RAMAL DE DISTRIBUIÇÃO DE ÁGUA - FORNECIMENTO E INSTALAÇÃO. AF_06/2022	UN	25,00	5,00	5,00	5,00	5,00			
1.9.2.4.	CAIXA D'ÁGUA E BARRILETE		-							
1.9.2.4.1.	CAIXA D'ÁGUA EM POLIETILENO, 500 LITROS - FORNECIMENTO E INSTALAÇÃO. AF_06/2021	UN	25,00	5,00	5,00	5,00	5,00			
1.9.2.4.2.	FURO EM CAIXA D'ÁGUA COM ESPESSURA DE 2 ATÉ 5 MM E DIÂMETRO DE 25 MM. AF_06/2021	UN	25,00	5,00	5,00	5,00	5,00			



**PLQ - PLANILHA DE LEVANTAMENTO DE QUANTIDADES**  
Memória de Cálculo - OGU

Grau de Sigilo  
**#PUBLICO**

**APELIDO DO EMPREENDIMENTO**  
Minha Casa Minha Vida

**Nº TransfereGOV**  
974277/2025

**Nº OPERAÇÃO**  
110082-95

**PROPONENTE / TOMADOR**  
Prefeitura Municipal de Aratuípe

				ETAPA 02 (05 Unidades Habitacionais )	ETAPA 03 (05 Unidades Habitacionais )	ETAPA 04 (05 Unidades Habitacionais )	ETAPA 05 (05 Unidades Habitacionais )				
Item	Descrição	Unidade	Quantidade	3	4	5	6	7			
Construção de unidades habitacionais através do MCMV - Novo Pac.				646.884,10	646.884,10	646.884,10	646.884,10				
1.9.2.4.3.	FURO EM CAIXA D'ÁGUA COM ESPESSURA DE 2 ATÉ 5 MM E DIÂMETRO DE 32 MM. AF_06/2021	UN	50,00	10,00	10,00	10,00	10,00				
1.9.2.4.4.	ADAPTADOR COM FLANGE E ANEL DE VEDAÇÃO, PVC, SOLDÁVEL, DN 25 MM X 3/4", INSTALADO EM RESERVAÇÃO PREDIAL DE ÁGUA - FORNECIMENTO E INSTALAÇÃO. AF_04/2024	UN	25,00	5,00	5,00	5,00	5,00				
1.9.2.4.5.	ADAPTADOR COM FLANGE E ANEL DE VEDAÇÃO, PVC, SOLDÁVEL, DN 32 MM X 1", INSTALADO EM RESERVAÇÃO PREDIAL DE ÁGUA - FORNECIMENTO E INSTALAÇÃO. AF_04/2024	UN	50,00	10,00	10,00	10,00	10,00				
1.9.2.4.6.	TORNEIRA DE BOIA PARA CAIXA D'ÁGUA, ROSCÁVEL, 3/4" - FORNECIMENTO E INSTALAÇÃO. AF_08/2021	UN	25,00	5,00	5,00	5,00	5,00				
1.9.2.4.7.	JOELHO 90 GRAUS, PVC, SOLDÁVEL, DN 25MM, INSTALADO EM RAMAL DE DISTRIBUIÇÃO DE ÁGUA - FORNECIMENTO E INSTALAÇÃO. AF_06/2022	UN	200,00	40,00	40,00	40,00	40,00				
1.9.2.4.8.	JOELHO 90 GRAUS, PVC, SOLDÁVEL, DN 32MM, INSTALADO EM RAMAL DE DISTRIBUIÇÃO DE ÁGUA - FORNECIMENTO E INSTALAÇÃO. AF_06/2022	UN	100,00	20,00	20,00	20,00	20,00				
1.9.2.4.9.	JOELHO 45 GRAUS, PVC, SOLDÁVEL, DN 32MM, INSTALADO EM RAMAL DE DISTRIBUIÇÃO DE ÁGUA - FORNECIMENTO E INSTALAÇÃO. AF_06/2022	UN	25,00	5,00	5,00	5,00	5,00				
1.9.2.4.10.	BUCHA DE REDUÇÃO, CURTA, PVC, SOLDÁVEL, DN 32 X 25 MM, INSTALADO EM RAMAL DE DISTRIBUIÇÃO DE ÁGUA - FORNECIMENTO E INSTALAÇÃO. AF_06/2022	UN	50,00	10,00	10,00	10,00	10,00				
1.9.2.4.11.	TE, PVC, SOLDÁVEL, DN 32MM, INSTALADO EM RAMAL DE DISTRIBUIÇÃO DE ÁGUA - FORNECIMENTO E INSTALAÇÃO. AF_06/2022	UN	75,00	15,00	15,00	15,00	15,00				
1.9.2.4.12.	TÊ DE REDUÇÃO, PVC, SOLDÁVEL, DN 32MM X 25MM, INSTALADO EM RAMAL DE DISTRIBUIÇÃO DE ÁGUA - FORNECIMENTO E INSTALAÇÃO. AF_06/2022	UN	25,00	5,00	5,00	5,00	5,00				
1.9.2.4.13.	TUBO, PVC, SOLDÁVEL, DE 25MM, INSTALADO EM RAMAL DE DISTRIBUIÇÃO DE ÁGUA - FORNECIMENTO E INSTALAÇÃO. AF_06/2022	M	110,00	22,00	22,00	22,00	22,00				
1.9.2.4.14.	TUBO, PVC, SOLDÁVEL, DE 32MM, INSTALADO EM RAMAL DE DISTRIBUIÇÃO DE ÁGUA - FORNECIMENTO E INSTALAÇÃO. AF_06/2022	M	263,75	52,75	52,75	52,75	52,75				
1.9.3.	SANITÁRIAS / PLUVIAL		-								
1.9.3.1.	TUBULAÇÕES E CONEXÕES		-								
1.9.3.1.1.	JOELHO 45 GRAUS, PVC, SERIE NORMAL, ESGOTO PREDIAL, DN 40 MM, JUNTA SOLDÁVEL, FORNECIDO E INSTALADO EM RAMAL DE DESCARGA OU RAMAL DE ESGOTO SANITÁRIO. AF_08/2022	UN	75,00	15,00	15,00	15,00	15,00				
1.9.3.1.2.	JOELHO 45 GRAUS, PVC, SERIE NORMAL, ESGOTO PREDIAL, DN 50 MM, JUNTA ELÁSTICA, FORNECIDO E INSTALADO EM RAMAL DE DESCARGA OU RAMAL DE ESGOTO SANITÁRIO. AF_08/2022	UN	50,00	10,00	10,00	10,00	10,00				
1.9.3.1.3.	JOELHO 90 GRAUS, PVC, SERIE NORMAL, ESGOTO PREDIAL, DN 40 MM, JUNTA SOLDÁVEL, FORNECIDO E INSTALADO EM RAMAL DE DESCARGA OU RAMAL DE ESGOTO SANITÁRIO. AF_08/2022	UN	50,00	10,00	10,00	10,00	10,00				
1.9.3.1.4.	JOELHO 90 GRAUS, PVC, SERIE NORMAL, ESGOTO PREDIAL, DN 50 MM, JUNTA ELÁSTICA, FORNECIDO E INSTALADO EM RAMAL DE DESCARGA OU RAMAL DE ESGOTO SANITÁRIO. AF_08/2022	UN	225,00	45,00	45,00	45,00	45,00				



**PLQ - PLANILHA DE LEVANTAMENTO DE QUANTIDADES**  
Memória de Cálculo - OGU

Grau de Sigilo  
**#PUBLICO**

**APELIDO DO EMPREENDIMENTO**  
Minha Casa Minha Vida

**Nº TransfereGOV**  
974277/2025

**Nº OPERAÇÃO**  
110082-95

**PROPONENTE / TOMADOR**  
Prefeitura Municipal de Aratuípe

				ETAPA 02 (05 Unidades Habitacionais )	ETAPA 03 (05 Unidades Habitacionais )	ETAPA 04 (05 Unidades Habitacionais )	ETAPA 05 (05 Unidades Habitacionais )				
Item	Descrição	Unidade	Quantidade	3	4	5	6	7			
Construção de unidades habitacionais através do MCMV - Novo Pac.				646.884,10	646.884,10	646.884,10	646.884,10				
1.9.3.1.5.	JOELHO 90 GRAUS, PVC, SERIE NORMAL, ESGOTO PREDIAL, DN 100 MM, JUNTA ELÁSTICA, FORNECIDO E INSTALADO EM RAMAL DE DESCARGA OU RAMAL DE ESGOTO SANITÁRIO. AF_08/2022	UN	25,00	5,00	5,00	5,00	5,00				
1.9.3.1.6.	TE, PVC, SERIE NORMAL, ESGOTO PREDIAL, DN 50 X 50 MM, JUNTA ELÁSTICA, FORNECIDO E INSTALADO EM RAMAL DE DESCARGA OU RAMAL DE ESGOTO SANITÁRIO. AF_08/2022	UN	25,00	5,00	5,00	5,00	5,00				
1.9.3.1.7.	JUNÇÃO DE REDUÇÃO INVERTIDA, PVC, SÉRIE NORMAL, ESGOTO PREDIAL, DN 100 X 50 MM, JUNTA ELÁSTICA, FORNECIDO E INSTALADO EM RAMAL DE DESCARGA OU RAMAL DE ESGOTO SANITÁRIO. AF_08/2022	UN	25,00	5,00	5,00	5,00	5,00				
1.9.3.1.8.	TERMINAL DE VENTILAÇÃO, PVC, SÉRIE NORMAL, ESGOTO PREDIAL, DN 50 MM, JUNTA SOLDÁVEL, FORNECIDO E INSTALADO EM PRUMADA DE ESGOTO SANITÁRIO OU VENTILAÇÃO. AF_08/2022	UN	25,00	5,00	5,00	5,00	5,00				
1.9.3.1.9.	TUBO PVC, SERIE NORMAL, ESGOTO PREDIAL, DN 40 MM, FORNECIDO E INSTALADO EM RAMAL DE DESCARGA OU RAMAL DE ESGOTO SANITÁRIO. AF_08/2022	M	83,75	16,75	16,75	16,75	16,75				
1.9.3.1.10.	TUBO PVC, SERIE NORMAL, ESGOTO PREDIAL, DN 50 MM, FORNECIDO E INSTALADO EM RAMAL DE DESCARGA OU RAMAL DE ESGOTO SANITÁRIO. AF_08/2022	M	255,25	51,05	51,05	51,05	51,05				
1.9.3.1.11.	TUBO PVC, SERIE NORMAL, ESGOTO PREDIAL, DN 50 MM, FORNECIDO E INSTALADO EM PRUMADA DE ESGOTO SANITÁRIO OU VENTILAÇÃO. AF_08/2022	M	100,00	20,00	20,00	20,00	20,00				
1.9.3.1.12.	TUBO PVC, SERIE NORMAL, ESGOTO PREDIAL, DN 100 MM, FORNECIDO E INSTALADO EM RAMAL DE DESCARGA OU RAMAL DE ESGOTO SANITÁRIO. AF_08/2022	M	845,00	169,00	169,00	169,00	169,00				
1.9.3.1.13.	SUMIDOURO RETANGULAR, EM ALVENARIA COM BLOCOS DE CONCRETO, DIMENSÕES INTERNAS: 0,8 X 1,4 X H=3,0 M, ÁREA DE INFILTRAÇÃO: 13,2 M² (PARA 5 CONTRIBUINTES). AF_12/2020	UN	25,00	5,00	5,00	5,00	5,00				
1.9.3.1.14.	TANQUE SÉPTICO CIRCULAR, EM CONCRETO PRÉ-MOLDADO, DIÂMETRO	UN	25,00	5,00	5,00	5,00	5,00				
1.9.3.2.	ACESSÓRIOS/CAIXAS		-								
1.9.3.2.1.	CAIXA ENTERRADA HIDRÁULICA RETANGULAR EM ALVENARIA COM TIJOLOS CERÂMICOS MACIÇOS, DIMENSÕES INTERNAS: 0,6X0,6X0,6 M PARA REDE DE ESGOTO. AF_12/2020	UN	125,00	25,00	25,00	25,00	25,00				
1.9.3.2.2.	CAIXA SIFONADA, PVC, DN 100 X 100 X 50 MM, JUNTA ELÁSTICA, FORNECIDA E INSTALADA EM RAMAL DE DESCARGA OU EM RAMAL DE ESGOTO SANITÁRIO. AF_08/2022	UN	25,00	5,00	5,00	5,00	5,00				
1.9.3.2.3.	RALO SIFONADO REDONDO, PVC, DN 100 X 40 MM, JUNTA SOLDÁVEL, FORNECIDO E INSTALADO EM RAMAL DE DESCARGA OU EM RAMAL DE ESGOTO SANITÁRIO. AF_08/2022	UN	25,00	5,00	5,00	5,00	5,00				
1.9.3.2.4.	RALO SECO CÔNICO, PVC, DN 100 X 40 MM, JUNTA SOLDÁVEL, FORNECIDO E INSTALADO EM RAMAL DE DESCARGA OU EM RAMAL DE ESGOTO SANITÁRIO. AF_08/2022	UN	25,00	5,00	5,00	5,00	5,00				
1.9.3.2.5.	CAIXA DE GORDURA SIMPLES (CAPACIDADE: 36 L), RETANGULAR, EM ALVENARIA COM BLOCOS DE CONCRETO, DIMENSÕES INTERNAS = 0,2X0,4 M, ALTURA INTERNA = 0,8 M. AF_12/2020	UN	25,00	5,00	5,00	5,00	5,00				
1.9.4.	APARELHOS, METAIS E BANCADAS		-								



**PLQ - PLANILHA DE LEVANTAMENTO DE QUANTIDADES**  
Memória de Cálculo - OGU

Grau de Sigilo  
**#PUBLICO**

**APELIDO DO EMPREENDIMENTO**  
Minha Casa Minha Vida

**Nº TransfereGOV**  
974277/2025

**Nº OPERAÇÃO**  
110082-95

**PROPONENTE / TOMADOR**  
Prefeitura Municipal de Aratuípe

				ETAPA 02 (05 Unidades Habitacionais )	ETAPA 03 (05 Unidades Habitacionais )	ETAPA 04 (05 Unidades Habitacionais )	ETAPA 05 (05 Unidades Habitacionais )			
Item	Descrição	Unidade	Quantidade	3	4	5	6	7		
Construção de unidades habitacionais através do MCMV - Novo Pac.				646.884,10	646.884,10	646.884,10	646.884,10			
1.9.4.0.1.	VASO SANITÁRIO SIFONADO COM CAIXA ACOPLADA LOUÇA BRANCA, INCLUSO ENGATE FLEXÍVEL EM PLÁSTICO BRANCO, 1/2 X 40CM - FORNECIMENTO E INSTALAÇÃO. AF_01/2020	UN	25,00	5,00	5,00	5,00	5,00			
1.9.4.0.2.	LAVATÓRIO LOUÇA BRANCA SUSPENSO, 29,5 X 39CM OU EQUIVALENTE, PADRÃO POPULAR, INCLUSO SIFÃO FLEXÍVEL EM PVC, VÁLVULA E ENGATE FLEXÍVEL 30CM EM PLÁSTICO E TORNEIRA CROMADA DE MESA, PADRÃO POPULAR - FORNECIMENTO E INSTALAÇÃO. AF_01/2020	UN	25,00	5,00	5,00	5,00	5,00			
1.9.4.0.3.	BANCADA DE MÁRMORE SINTÉTICO 120 X 60CM, COM CUBA INTEGRADA, INCLUSO SIFÃO TIPO FLEXÍVEL EM PVC, VÁLVULA EM PLÁSTICO CROMADO TIPO AMERICANA E TORNEIRA CROMADA LONGA, DE PAREDE, PADRÃO POPULAR - FORNECIMENTO E INSTALAÇÃO. AF_01/2020	UN	25,00	5,00	5,00	5,00	5,00			
1.9.4.0.4.	TANQUE DE MÁRMORE SINTÉTICO COM COLUNA, 22L OU EQUIVALENTE, INCLUSO SIFÃO FLEXÍVEL EM PVC, VÁLVULA PLÁSTICA E TORNEIRA DE METAL CROMADO PADRÃO POPULAR - FORNECIMENTO E INSTALAÇÃO. AF_01/2020	UN	25,00	5,00	5,00	5,00	5,00			
1.9.4.0.5.	CHUVEIRO ELÉTRICO COMUM CORPO PLÁSTICO, TIPO DUCHA - FORNECIMENTO E INSTALAÇÃO. AF_01/2020	UN	25,00	5,00	5,00	5,00	5,00			
1.9.4.0.6.	KIT DE ACESSÓRIOS PARA BANHEIRO EM METAL CROMADO, 5 PECAS, INCLUSO FIXAÇÃO. AF_01/2020	UN	25,00	5,00	5,00	5,00	5,00			
1.10.	COMPLEMENTAÇÕES		-							
1.10.1.	CALAFETE / LIMPEZA		-							
1.10.1.0.1.	LIMPEZA DE BACIA SANITÁRIA, BIDÊ OU MICTÓRIO EM LOUÇA, INCLUSIVE METAIS CORRESPONDENTES. AF_04/2019	UN	25,00	5,00	5,00	5,00	5,00			
1.10.1.0.2.	LIMPEZA DE BANCADA DE PEDRA (MÁRMORE OU GRANITO). AF_04/2019	M2	18,00	3,60	3,60	3,60	3,60			
1.10.1.0.3.	LIMPEZA DE CONTRAPISO COM VASSOURA A SECO. AF_04/2019	M2	403,75	80,75	80,75	80,75	80,75			
1.10.1.0.4.	LIMPEZA DE FORRO REMOVÍVEL COM PANO ÚMIDO. AF_04/2019	M2	897,50	179,50	179,50	179,50	179,50			
1.10.1.0.5.	LIMPEZA DE JANELA DE VIDRO COM CAIXILHO EM AÇO/ALUMÍNIO/PVC. AF_04/2019	M2	100,00	20,00	20,00	20,00	20,00			
1.10.1.0.6.	LIMPEZA DE PISO CERÂMICO OU PORCELANATO UTILIZANDO DETERGENTE NEUTRO E ESCOVAÇÃO MANUAL. AF_04/2019	M2	1.186,50	237,30	237,30	237,30	237,30			
1.10.1.0.7.	LIMPEZA DE PORTA DE MADEIRA. AF_04/2019	M2	420,00	84,00	84,00	84,00	84,00			
1.10.1.0.8.	LIMPEZA DE REVESTIMENTO CERÂMICO EM PAREDE UTILIZANDO DETERGENTE NEUTRO E ESCOVAÇÃO MANUAL. AF_04/2019	M2	398,00	79,60	79,60	79,60	79,60			
1.10.1.0.9.	LIMPEZA DE TANQUE OU LAVATÓRIO DE LOUÇA ISOLADO, INCLUSIVE METAIS CORRESPONDENTES. AF_04/2019	UN	50,00	10,00	10,00	10,00	10,00			

Aratuípe  
Local

quarta-feira, 16 de julho de 2025

Data

Responsável Técnico  
Nome: Cindy Oliveira de Souza  
CREA/CAU: 052237185-0  
ART/RRT: BA20251158767

  
Cindy Oliveira de Souza  
Engenheira Civil  
CREA-BA: 0522371850



FONTE	CÓDIGO	DESCRIÇÃO	UNIDADE	COEFIC.	CUSTO UNIT DESONERADO	CUSTO UNIT NÃO DESONER.
<b>Composição</b>	<b>96556_ADP-01</b>	<b>CONCRETAGEM DE SAPATA, FCK 20 MPA, COM USO DE JERICA - LANÇAMENTO, ADENSAMENTO E ACABAMENTO.</b>	<b>M3</b>		<b>925,42</b>	<b>957,64</b>
SINAPI	94970	CONCRETO FCK = 20MPA, TRAÇO 1:2,7:3 (EM MASSA SECA DE CIMENTO/ AREIA MEDIA/ BRITA 1) - PREPARO MECÂNICO COM BETONEIRA 600 L. AF_05/2021	M3	1,19	533,85	541,67
SINAPI	90587	VIBRADOR DE IMERSÃO, DIAMETRO DE PONTEIRA 45MM, MOTOR ELETRICO TRIFASICO POTENCIA DE 2 CV - CHI DIURNO. AF_06/2015	CHI	1,938	0,52	0,52
SINAPI	90586	VIBRADOR DE IMERSÃO, DIAMETRO DE PONTEIRA 45MM, MOTOR ELETRICO TRIFASICO POTENCIA DE 2 CV - CHP DIURNO. AF_06/2015	CHP	0,598	1,42	1,42
SINAPI	88316	SERVENTE COM ENCARGOS COMPLEMENTARES	H	5,071	22,72	24,37
SINAPI	88309	PEDREIRO COM ENCARGOS COMPLEMENTARES	H	5,598	30,92	33,52
<b>Composição</b>	<b>96555_ADP-01</b>	<b>CONCRETAGEM DE BLOCO DE COROAMENTO OU VIGA BALDRAME, FCK 20 MPA, COM USO DE JERICA - LANÇAMENTO, ADENSAMENTO E ACABAMENTO.</b>	<b>M3</b>		<b>760,76</b>	<b>780,89</b>
SINAPI	94970	CONCRETO FCK = 20MPA, TRAÇO 1:2,7:3 (EM MASSA SECA DE CIMENTO/ AREIA MEDIA/ BRITA 1) - PREPARO MECÂNICO COM BETONEIRA 600 L. AF_05/2021	M3	1,16	533,85	541,67
SINAPI	90587	VIBRADOR DE IMERSÃO, DIAMETRO DE PONTEIRA 45MM, MOTOR ELETRICO TRIFASICO POTENCIA DE 2 CV - CHI DIURNO. AF_06/2015	CHI	1,101	0,52	0,52
SINAPI	90586	VIBRADOR DE IMERSÃO, DIAMETRO DE PONTEIRA 45MM, MOTOR ELETRICO TRIFASICO POTENCIA DE 2 CV - CHP DIURNO. AF_06/2015	CHP	0,34	1,42	1,42
SINAPI	88316	SERVENTE COM ENCARGOS COMPLEMENTARES	H	2,882	22,72	24,37
SINAPI	88309	PEDREIRO COM ENCARGOS COMPLEMENTARES	H	2,425	30,92	33,52
<b>Composição</b>	<b>103682_ADP-01</b>	<b>CONCRETAGEM DE VIGAS E LAJES, FCK=20 MPA, PARA QUALQUER TIPO DE LAJE COM BALDES EM EDIFICAÇÃO TÉRREA - LANÇAMENTO, ADENSAMENTO E ACABAMENTO.</b>	<b>M3</b>		<b>962,33</b>	<b>988,55</b>
SINAPI	90587	VIBRADOR DE IMERSÃO, DIAMETRO DE PONTEIRA 45MM, MOTOR ELETRICO TRIFASICO POTENCIA DE 2 CV - CHI DIURNO. AF_06/2015	CHI	0,249	0,52	0,52
SINAPI	90586	VIBRADOR DE IMERSÃO, DIAMETRO DE PONTEIRA 45MM, MOTOR ELETRICO TRIFASICO POTENCIA DE 2 CV - CHP DIURNO. AF_06/2015	CHP	0,942	1,42	1,42
SINAPI	88316	SERVENTE COM ENCARGOS COMPLEMENTARES	H	8,407	22,72	24,37
SINAPI	88309	PEDREIRO COM ENCARGOS COMPLEMENTARES	H	3,571	30,92	33,52
SINAPI	88262	CARPINTEIRO DE FORMAS COM ENCARGOS COMPLEMENTARES	H	1,19	30,49	33,07
SINAPI-I	34492	CONCRETO USINADO BOMBEAVEL, CLASSE DE RESISTENCIA C20, COM BRITA 0 E 1, SLUMP = 100 +/- 20 MM, EXCLUI SERVICO DE BOMBEAMENTO (NBR 8953)	M3	1,103	565,00	565,00
<b>Composição</b>	<b>103669_ADP-01</b>	<b>CONCRETAGEM DE PILARES, FCK = 20 MPA, COM USO DE BALDES - LANÇAMENTO, ADENSAMENTO E ACABAMENTO</b>	<b>M3</b>		<b>943,99</b>	<b>968,89</b>
SINAPI	90587	VIBRADOR DE IMERSÃO, DIAMETRO DE PONTEIRA 45MM, MOTOR ELETRICO TRIFASICO POTENCIA DE 2 CV - CHI DIURNO. AF_06/2015	CHI	1,417	0,52	0,52
SINAPI	90586	VIBRADOR DE IMERSÃO, DIAMETRO DE PONTEIRA 45MM, MOTOR ELETRICO TRIFASICO POTENCIA DE 2 CV - CHP DIURNO. AF_06/2015	CHP	1,042	1,42	1,42
SINAPI	88316	SERVENTE COM ENCARGOS COMPLEMENTARES	H	7,377	22,72	24,37
SINAPI	88309	PEDREIRO COM ENCARGOS COMPLEMENTARES	H	2,459	30,92	33,52
SINAPI	88262	CARPINTEIRO DE FORMAS COM ENCARGOS COMPLEMENTARES	H	2,459	30,49	33,07
SINAPI-I	34492	CONCRETO USINADO BOMBEAVEL, CLASSE DE RESISTENCIA C20, COM BRITA 0 E 1, SLUMP = 100 +/- 20 MM, EXCLUI SERVICO DE BOMBEAMENTO (NBR 8953)	M3	1,103	565,00	565,00
<b>Composição</b>	<b>92463_ADP-01</b>	<b>MONTAGEM E DESMONTAGEM DE FÔRMA DE VIGA, SEM ESCORAMENTO, PÉ-DIREITO SIMPLES,</b>	<b>M2</b>		<b>66,80</b>	<b>70,23</b>
SINAPI	92265	FABRICAÇÃO DE FORMA PARA VIGAS, EM CHAPA DE MADEIRA COMPENSADA RESINADA, E = 17 MM. AF_09/2020	M2	0,236	122,17	125,87
SINAPI	88262	CARPINTEIRO DE FORMAS COM ENCARGOS COMPLEMENTARES	H	0,884	30,49	33,07
SINAPI	88239	AJUDANTE DE CARPINTEIRO COM ENCARGOS COMPLEMENTARES	H	0,162	23,23	24,95
SINAPI-I	40304	PREGO DE AÇO POLIDO COM CABECA DUPLA 17 X 27 (2 1/2 X 11)	KG	0,049	21,41	21,41
SINAPI-I	6193	TABUA NÃO APARELHADA *2,5 X 20* CM, EM MACARANDUBA/MASSARANDUBA, ANGELIM OU EQUIVALENTE DA REGIAO - BRUTA	M	0,328	18,81	18,81
SINAPI-I	2692	DESMOLDANTE PROTETOR PARA FORMAS DE MADEIRA, DE BASE OLEOSA EMULSIONADA EM	L	0,01	6,71	6,71
<b>Composição</b>	<b>104994_ADP-01</b>	<b>CAIXA DE EMBUTIR EM POLICARBONATO PARA ABRIGO DE HIDRÔMETRO - FORNECIMENTO E</b>	<b>UN</b>		<b>156,06</b>	<b>159,24</b>
SINAPI	88267	ENCANADOR OU BOMBEIRO HIDRÁULICO COM ENCARGOS COMPLEMENTARES	H	0,721	30,20	32,80
SINAPI	88248	AUXILIAR DE ENCANADOR OU BOMBEIRO HIDRÁULICO COM ENCARGOS COMPLEMENTARES	H	0,721	22,84	24,57
SINAPI	87367	ARGAMASSA TRAÇO 1:1:6 (EM VOLUME DE CIMENTO, CAL E AREIA MEDIA UMIDA) PARA EMBOÇO/MASSA ÚNICA/ASSENTAMENTO DE ALVENARIA DE VEDAÇÃO, PREPARO MANUAL. AF_08/2019	M3	0,0033	805,03	823,56
Cotação	01	CAIXA OU ABRIGO EM POLICARBONATO (PC), PARA ATÉ 2 HIDROMETROS, COM TAMPAS E ACESSOS PARA A INSTALACAO	UN	1	115,18	115,18
<b>Composição</b>	<b>93674_ADP-01</b>	<b>DISJUNTOR BIPOLAR TIPO DR, CORRENTE NOMINAL DE 25A - FORNECIMENTO E INSTALAÇÃO.</b>	<b>UN</b>		<b>219,63</b>	<b>220,21</b>
SINAPI	88264	ELETRICISTA COM ENCARGOS COMPLEMENTARES	H	0,1325	31,30	33,94
SINAPI	88247	AUXILIAR DE ELETRICISTA COM ENCARGOS COMPLEMENTARES	H	0,1325	23,80	25,56
Cotação	02	DISJUNTOR TIPO DR, BIPOLAR DE 25A	O	1	209,90	209,90
SINAPI-I	1571	TERMINAL A COMPRESSAO EM COBRE ESTANHADO PARA CABO 4 MM2, 1 FUR0 E 1 COMPRESSAO, PARA PARAFUSO DE FIXACAO M5	UN	2	1,22	1,22
<b>Composição</b>	<b>91947_ADP-01</b>	<b>SUPORTE PARAFUSADO COM ESPELHO / PLACA DE ENCAIXE 4" X 2" BAIXO (0,30 M DO PISO)</b>	<b>UN</b>		<b>7,78</b>	<b>8,18</b>
SINAPI	88264	ELETRICISTA COM ENCARGOS COMPLEMENTARES	H	0,091	31,30	33,94
SINAPI	88247	AUXILIAR DE ELETRICISTA COM ENCARGOS COMPLEMENTARES	H	0,091	23,80	25,56
SINAPI-I	38099	SUPORTE DE FIXACAO PARA ESPELHO / PLACA 4" X 2", PARA 3 MODULOS, PARA INSTALACAO DE TOMADAS E INTERRUPTORES (SOMENTE SUPORTE)	UN	1	1,07	1,07
SINAPI-I	38091	ESPELHO / PLACA CEGA 4" X 2", PARA INSTALACAO DE TOMADAS E INTERRUPTORES	UN	1	1,71	1,71
<b>Composição</b>	<b>102198_ADP-01</b>	<b>PINTURA FUNDO NIVELADOR ACRÍLICO BRANCO EM MADEIRA.</b>	<b>M2</b>		<b>20,42</b>	<b>21,61</b>
SINAPI	88310	PINTOR COM ENCARGOS COMPLEMENTARES	H	0,4597	32,59	35,18
Cotação	03	FUNDO NIVELADOR ACRILICO BRANCO PARA MADEIRA	L	0,1002	50,56	50,56
SINAPI-I	3767	LIXA EM FOLHA PARA PAREDE OU MADEIRA, NUMERO 120, COR VERMELHA	UN	0,4	0,95	0,95
<b>Composição</b>	<b>CPU-01</b>	<b>FORNECIMENTO E INSTALAÇÃO DE PRESSURIZADOR ACOPLADO AO CHUVEIRO (TENSÃO: 220V -</b>	<b>UN</b>		<b>296,84</b>	<b>300,28</b>
Cotação	04	PRESSURIZADOR ACOPLADO AO CHUVEIRO (TENSÃO: 220V - PRESSÃO MÍNIMA: 0,7MCA / PRESSÃO MÁXIMA: 2,5MCA - ENTRADA 1/2" / SAÍDA 1/2")	UN	1	254,73	254,73
SINAPI	88264	ELETRICISTA COM ENCARGOS COMPLEMENTARES	H	0,5	31,30	33,94
SINAPI	88267	ENCANADOR OU BOMBEIRO HIDRÁULICO COM ENCARGOS COMPLEMENTARES	H	0,5	30,20	32,80
SINAPI	88316	SERVENTE COM ENCARGOS COMPLEMENTARES	H	0,5	22,72	24,37
<b>Composição</b>	<b>101873_ADP-01</b>	<b>QUADRO DE DISTRIBUIÇÃO DE LUZ EM PVC PARA 12 DISJUNTORES - FORNECIMENTO E</b>	<b>UN</b>		<b>235,11</b>	<b>238,77</b>
SINAPI	88264	ELETRICISTA COM ENCARGOS COMPLEMENTARES	H	0,7811	31,30	33,94
SINAPI	88247	AUXILIAR DE ELETRICISTA COM ENCARGOS COMPLEMENTARES	H	0,7811	23,80	25,56
SINAPI	87367	ARGAMASSA TRAÇO 1:1:6 (EM VOLUME DE CIMENTO, CAL E AREIA MEDIA UMIDA) PARA EMBOÇO/MASSA ÚNICA/ASSENTAMENTO DE ALVENARIA DE VEDAÇÃO, PREPARO MANUAL. AF_08/2019	M3	0,0117	805,03	823,56
Cotação	05	SUPORTE PARA 12 DISJUNTORES	UN	1	34,99	34,99
SINAPI-I	39805	QUADRO DE DISTRIBUICAO, EM PVC, DE EMBUTIR, COM BARRAMENTO TERRA / NEUTRO, PARA 12	UN	1	147,68	147,68

FONTE	CÓDIGO	DESCRIÇÃO	UNIDADE	COEFIC.	DESONERADO	NÃO DESONER.
<b>Composição</b>	<b>97096_ADP-01</b>	<b>CONCRETAGEM DE RADIER, PISO DE CONCRETO OU LAJE SOBRE SOLO, FCK 20 MPA -</b>	<b>M3</b>		<b>621,02</b>	<b>622,77</b>
SINAPI	90587	VIBRADOR DE IMERSÃO, DIÂMETRO DE PONTEIRA 45MM, MOTOR ELÉTRICO TRIFÁSICO POTÊNCIA DE 2 CV - CHI DIURNO. AF_06/2015	CHI	0,049	0,52	0,52
SINAPI	90586	VIBRADOR DE IMERSÃO, DIÂMETRO DE PONTEIRA 45MM, MOTOR ELÉTRICO TRIFÁSICO POTÊNCIA DE 2 CV - CHP DIURNO. AF_06/2015	CHP	0,053	1,42	1,42
SINAPI	88316	SERVENTE COM ENCARGOS COMPLEMENTARES	H	0,411	22,72	24,37
SINAPI	88309	PEDREIRO COM ENCARGOS COMPLEMENTARES	H	0,411	30,92	33,52
SINAPI-I	34492	CONCRETO USINADO BOMBEÁVEL, CLASSE DE RESISTENCIA C20, COM BRITA 0 E 1, SLUMP = 100	M3	1,06	565,00	565,00
<b>Composição</b>	<b>4030_ADP-01</b>	<b>VEU DE POLIESTER PARA IMPERMEABILIZAÇÃO</b>	<b>M2</b>		<b>7,94</b>	<b>7,94</b>
SINAPI-I	4030	VEU DE POLIESTER PARA IMPERMEABILIZAÇÃO	M2	1	7,94	7,94
<b>Composição</b>	<b>CPU-03</b>	<b>ADMINISTRAÇÃO DE OBRA - PARTE 01</b>	<b>UN</b>		<b>55.340,04</b>	<b>61.449,57</b>
SINAPI	93572	ENCARREGADO GERAL DE OBRAS COM ENCARGOS COMPLEMENTARES	MES	4,5	6.451,26	7.155,34
SINAPI	94295	MESTRE DE OBRAS COM ENCARGOS COMPLEMENTARES	MES	3	8.769,79	9.750,18
<b>Composição</b>	<b>CPU-02</b>	<b>LIGAÇÃO PROVISÓRIA DE ÁGUA E ESGOTO</b>	<b>UN</b>		<b>2.950,44</b>	<b>3.018,99</b>
SINAPI-I	370	AREIA MÉDIA - POSTO JAZIDA/FORNECEDOR (RETIRADO NA JAZIDA, SEM TRANSPORTE)	M3	0,02	139,91	139,91
SINAPI-I	10420	BÁCIA SANITÁRIA (VASO) CONVENCIONAL, DE LOUCA BRANCA, SIFÃO APARENTE, SAÍDA VERTICAL (SEM ASSENTO)	UN	1	215,91	215,91
SINAPI-I	11868	CAIXA D'ÁGUA / RESERVATÓRIO EM POLIESTER REFORÇADO COM FIBRA DE VIDRO, 1000 LITROS, COM TAMPA	UN	1	611,36	611,36
SINAPI-I	20247	PREÇO DE AÇO POLIDO COM CABECA 15 X 15 (1 1/4 X 13)	KG	1	19,20	19,20
SINAPI-I	20205	RIPA APARELHADA *1,5 X 5* CM, EM MACARANDUBA/MASSARANDUBA, ÂNGELIM OU EQUIVALENTE DA REGIÃO	M	8	3,39	3,39
SINAPI-I	21009	TUBO AÇO GALVANIZADO COM COSTURA, CLASSE LEVE, DN 20 MM (3/4"), E = 2,25 MM, *1,3* KG/M (NBR 5580)	M	30	25,74	25,74
SINAPI-I	9841	TUBO PVC, SÉRIE R, DN 100 MM, PARA ESGOTO OU ÁGUAS PLUVIAIS PREDIAL (NBR 5688)	M	5	23,82	23,82
SINAPI-I	9841	TUBO PVC, SÉRIE R, DN 100 MM, PARA ESGOTO OU ÁGUAS PLUVIAIS PREDIAL (NBR 5688)	M	5	23,82	23,82
SINAPI	88248	AUXILIAR DE ENCANADOR OU BOMBEIRO HIDRÁULICO COM ENCARGOS COMPLEMENTARES	H	4	22,84	24,57
SINAPI	88267	ENCANADOR OU BOMBEIRO HIDRÁULICO COM ENCARGOS COMPLEMENTARES	H	8	30,20	32,80
SINAPI	88309	PEDREIRO COM ENCARGOS COMPLEMENTARES	H	8	30,92	33,52
SINAPI	88316	SERVENTE COM ENCARGOS COMPLEMENTARES	H	8,12	22,72	24,37
SINAPI	92273	FABRICAÇÃO DE ESCORAS DO TIPO PONTALETE, EM MADEIRA, PARA PÉ-DIREITO SIMPLES.	M	17	17,58	17,97
<b>Composição</b>	<b>74210/1</b>	<b>(ADAPTADA DA SINAPI 11/2015) - BARRAÇÃO PARA DEPOSITO EM TABUAS DE MADEIRA,</b>	<b>M2</b>		<b>697,15</b>	<b>728,30</b>
SINAPI	93358	ESCAVAÇÃO MANUAL DE VALA. AF_09/2024	M3	0,06	89,87	96,40
SINAPI	88262	CARPINTEIRO DE FORMAS COM ENCARGOS COMPLEMENTARES	H	6	30,49	33,07
SINAPI	88309	PEDREIRO COM ENCARGOS COMPLEMENTARES	H	0,8	30,92	33,52
SINAPI	88316	SERVENTE COM ENCARGOS COMPLEMENTARES	H	8	22,72	24,37
SINAPI-I	367	AREIA GROSSA - POSTO JAZIDA/FORNECEDOR (RETIRADO NA JAZIDA, SEM TRANSPORTE)	M3	0,02	141,73	141,73
SINAPI-I	1379	CIMENTO PORTLAND COMPOSTO CP II-32	KG	3,62	0,80	0,80
SINAPI-I	2418	DOBRADICA EM AÇO/FERRO, 3" X 2 1/2", E= 1,2 A 1,8 MM, SEM ANEL, CROMADO OU ZINCADO, TAMPA BOLA, COM PARAFUSOS	UN	0,33	15,77	15,77
Cotação	ORSE/929	Madeira roliça sem tratamento - eucalipto d= 8 a 11cm	M	4,5	5,60	5,60
SINAPI-I	4408	RIPA NÃO APARELHADA, *1,5 X 5* CM, EM MACARANDUBA/MASSARANDUBA, ÂNGELIM OU EQUIVALENTE DA REGIÃO - BRUTA	M	5	2,53	2,53
SINAPI-I	5069	PREÇO DE AÇO POLIDO COM CABECA 17 X 27 (2 1/2 X 11)	KG	0,5	17,68	17,68
SINAPI-I	6189	TABUA NÃO APARELHADA *2,5 X 30* CM, EM MACARANDUBA/MASSARANDUBA, ÂNGELIM OU EQUIVALENTE DA REGIÃO - BRUTA	M	8	27,45	27,45
SINAPI-I	7213	TELHA DE FIBROCIMENTO ONDULADA E = 4 MM, DE 2,44 X 0,50 M (SEM AMIANTO)	M2	1,2	18,74	18,74
SINAPI-I	11467	FECHADURA DE SOBREPOR TIPO CAIXAO, EM FERRO COM ACABAMENTO RESINADO, SEM	UN	0,11	24,07	24,07
<b>Composição</b>	<b>CPU-04</b>	<b>ADMINISTRAÇÃO DE OBRA - PARTE 02</b>	<b>UN</b>		<b>55.340,04</b>	<b>61.449,57</b>
SINAPI	93572	ENCARREGADO GERAL DE OBRAS COM ENCARGOS COMPLEMENTARES	MES	4,5	6.451,26	7.155,34
SINAPI	94295	MESTRE DE OBRAS COM ENCARGOS COMPLEMENTARES	MES	3	8.769,79	9.750,18
<b>Composição</b>	<b>LLES 558</b>	<b>Cópia da SINAPI (93659) - DISJUNTOR MONOPOLAR TIPO DIN, CORRENTE NOMINAL DE 63A -</b>	<b>UN</b>		<b>32,19</b>	<b>33,34</b>
SINAPI	88247	AUXILIAR DE ELETRICISTA COM ENCARGOS COMPLEMENTARES	H	0,2594	23,80	25,56
SINAPI	88264	ELETRICISTA COM ENCARGOS COMPLEMENTARES	H	0,2594	31,30	33,94
SINAPI-I	34688	DISJUNTOR TERMOMAGNETICO PARA TRILHO DIN (IEC), MONOPOLAR, 63 A	UN	1	15,32	15,32
SINAPI-I	1576	TERMINAL A COMPRESSÃO EM COBRE ESTANHADO PARA CABO 25 MM2, 1 FURO E 1 COMPRESSÃO, PARA PARAFUSO DE FIXAÇÃO M8	UN	1	2,59	2,59
<b>Composição</b>	<b>LLES 524</b>	<b>ELETRODO DE ATERRAMENTO NAS ARMADURAS DO CONCRETO DAS FUNDAÇÕES</b>	<b>UN</b>		<b>82,55</b>	<b>86,76</b>
SINAPI	92884	ARMAÇÃO UTILIZANDO AÇO CA-25 DE 10,0 MM - MONTAGEM. AF_06/2022	KG	0,617	11,13	11,31
SINAPI	88247	AUXILIAR DE ELETRICISTA COM ENCARGOS COMPLEMENTARES	H	0,25	23,80	25,56
Composição	LLES 1379	Cópia da ORSE (3846) - Cordão de solda elétrica - eletrodo 7018/6018 - 4mm	CM	50	0,96	1,02
SINAPI	88264	ELETRICISTA COM ENCARGOS COMPLEMENTARES	H	0,25	31,30	33,94
ORSE-I	11977	Cartucho p/ solda exotermica nr 45	UN	1	13,92	13,92
<b>Composição</b>	<b>LLES 1379</b>	<b>Cópia da ORSE (3846) - Cordão de solda elétrica - eletrodo 7018/6018 - 4mm</b>	<b>CM</b>		<b>0,96</b>	<b>1,02</b>
SINAPI	88316	SERVENTE COM ENCARGOS COMPLEMENTARES	H	0,012	22,72	24,37
SINAPI	88317	SOLDADOR COM ENCARGOS COMPLEMENTARES	H	0,012	36,54	39,70
SINAPI-I	10997	ELETRODO REVESTIDO AWS - E7018, DIÂMETRO IGUAL A 4,00 MM	KG	0,008	33,45	33,45
<b>Composição</b>	<b>LLES 2222</b>	<b>Adaptada da SINAPI (103672) - CONCRETAGEM DE PILARES, FCK = 20</b>	<b>M3</b>		<b>667,67</b>	<b>671,05</b>
SINAPI	88262	CARPINTEIRO DE FORMAS COM ENCARGOS COMPLEMENTARES	H	0,224	30,49	33,07
SINAPI	88309	PEDREIRO COM ENCARGOS COMPLEMENTARES	H	0,224	30,92	33,52
SINAPI	88316	SERVENTE COM ENCARGOS COMPLEMENTARES	H	1,345	22,72	24,37
SINAPI	90587	VIBRADOR DE IMERSÃO, DIÂMETRO DE PONTEIRA 45MM, MOTOR ELÉTRICO TRIFÁSICO POTÊNCIA DE 2 CV - CHI DIURNO. AF_06/2015	CHI	0,13	0,52	0,52
SINAPI	90586	VIBRADOR DE IMERSÃO, DIÂMETRO DE PONTEIRA 45MM, MOTOR ELÉTRICO TRIFÁSICO POTÊNCIA DE 2 CV - CHP DIURNO. AF_06/2015	CHP	0,094	1,42	1,42
SINAPI-I	34492	CONCRETO USINADO BOMBEÁVEL, CLASSE DE RESISTENCIA C20, COM BRITA 0 E 1, SLUMP = 100	M3	1,103	565,00	565,00
<b>Composição</b>	<b>LLES 2223</b>	<b>Adaptada da SINAPI (103675) - CONCRETAGEM DE VIGAS E LAJES,</b>	<b>M3</b>		<b>669,27</b>	<b>672,91</b>
SINAPI	88262	CARPINTEIRO DE FORMAS COM ENCARGOS COMPLEMENTARES	H	0,125	30,49	33,07
SINAPI	88309	PEDREIRO COM ENCARGOS COMPLEMENTARES	H	0,753	30,92	33,52
SINAPI	88316	SERVENTE COM ENCARGOS COMPLEMENTARES	H	0,826	22,72	24,37
SINAPI	90587	VIBRADOR DE IMERSÃO, DIÂMETRO DE PONTEIRA 45MM, MOTOR ELÉTRICO TRIFÁSICO POTÊNCIA DE 2 CV - CHI DIURNO. AF_06/2015	CHI	0,131	0,52	0,52
SINAPI	90586	VIBRADOR DE IMERSÃO, DIÂMETRO DE PONTEIRA 45MM, MOTOR ELÉTRICO TRIFÁSICO POTÊNCIA DE 2 CV - CHP DIURNO. AF_06/2015	CHP	0,12	1,42	1,42
SINAPI-I	34492	CONCRETO USINADO BOMBEÁVEL, CLASSE DE RESISTENCIA C20, COM BRITA 0 E 1, SLUMP = 100	M3	1,103	565,00	565,00

28/10/2025	Documento assinado digitalmente	
Data	 CINDY OLIVEIRA DE SOUZA	Responsável Técnico: Cindy Oliveira de Souza
	Data: 29/10/2025 09:35:55-0300	CREA/CAU: CREA/BA 0522371850
	Verifique em <a href="https://validar.iti.gov.br">https://validar.iti.gov.br</a>	

## ÍNDICES DE RETROAÇÃO:

ÍNDICE	NOME DO ÍNDICE	DESCRIÇÃO	DATA BASE	ÍNDICE DT BASE	DT COTAÇÃO	ÍNDICE DT COT.	COEFICIENTE
I001							#DIV/0!
I002							#DIV/0!
I003							#DIV/0!

## EMPRESAS FORNECEDORAS:

EMPRESAS	CNPJ	NOME	FONE	CONTATO
E001		CPU - CAIXA		
E002		ORSE		

## COTAÇÕES:

FONTE	CÓDIGO	DESCRIÇÃO	UNIDADE	MEDIANA	ÍNDICE RETROAÇÃO
Cotação	04	PRESSURIZADOR ACOPLADO AO CHUVEIRO (TENSÃO: 220V - PRESSÃO MINIMA: 0,7MCA / PRESSÃO MÁXIMA: 2,5MCA - ENTRADA 1/2" / SAÍDA 1/2")	UN	254,73	
	EMPRESA	NOME DA EMPRESA		COTAÇÕES	DATA COTAÇÃO
	E001	CPU - CAIXA		254,73	
	OBSERVAÇÕES:				

FONTE	CÓDIGO	DESCRIÇÃO	UNIDADE	MEDIANA	ÍNDICE RETROAÇÃO
Cotação	01	CAIXA OU ABRIGO EM POLICARBONATO (PC), PARA ATÉ 2 HIDROMETROS, COM TAMPAS E ACESSOS PARA A INSTALAÇÃO	UN	115,18	
	EMPRESA	NOME DA EMPRESA		COTAÇÕES	DATA COTAÇÃO
	E001	CPU - CAIXA		115,18	
	OBSERVAÇÕES:				

FONTE	CÓDIGO	DESCRIÇÃO	UNIDADE	MEDIANA	ÍNDICE RETROAÇÃO
Cotação	02	DISJUNTOR TIPO DR, BIPOLAR DE 25A		209,90	
	EMPRESA	NOME DA EMPRESA		COTAÇÕES	DATA COTAÇÃO
	E001	CPU - CAIXA		209,90	
	OBSERVAÇÕES:				

FONTE	CÓDIGO	DESCRIÇÃO	UNIDADE	MEDIANA	ÍNDICE RETROAÇÃO
Cotação	03	FUNDO NIVELADOR ACRILICO BRANCO PARA MADEIRA	L	50,56	
	EMPRESA	NOME DA EMPRESA		COTAÇÕES	DATA COTAÇÃO
	E001	CPU - CAIXA		50,56	
	OBSERVAÇÕES:				

FONTE	CÓDIGO	DESCRIÇÃO	UNIDADE	MEDIANA	ÍNDICE RETROAÇÃO
Cotação	05	SUPORTE PARA 12 DISJUNTORES	UN	34,99	
	EMPRESA	NOME DA EMPRESA		COTAÇÕES	DATA COTAÇÃO
	E001	CPU - CAIXA		34,99	
	OBSERVAÇÕES:				

FONTE	CÓDIGO	DESCRIÇÃO	UNIDADE	MEDIANA	ÍNDICE RETROAÇÃO
Cotação	ORSE/929	Madeira roliça sem tratamento - eucalipto d= 8 a 11cm	M	5,60	
	EMPRESA	NOME DA EMPRESA		COTAÇÕES	DATA COTAÇÃO
	E002	ORSE		5,60	
	OBSERVAÇÕES:				

28/10/2025

Data

Resp. Pesquisa de Mercado:

Cindy Oliveira de Souza

Documento assinado digitalmente



CINDY OLIVEIRA DE SOUZA

Data: 29/10/2025 09:35:55-0300

Verifique em <https://validar.iti.gov.br>



## AGROPADORES DE EVENTOS

Grau de Sigilo  
#PUBLICOPROPONENTE / TOMADOR  
Prefeitura Municipal de AratuípeAPELIDO EMPREENDIMENTO  
Minha Casa Minha VidaNº OPERAÇÃO  
110082-95  
Nº TransfereGOV  
974277/2025

1. Selecione abaixo a forma de definição dos agrupadores de eventos:

Definir Manualmente

14

			SERVIÇOS PRELIMINARES	ETAPA 01 (05 Unidades Habitacionais)	ETAPA 02 (05 Unidades Habitacionais)	ETAPA 03 (05 Unidades Habitacionais)	ETAPA 04 (05 Unidades Habitacionais)	ETAPA 05 (05 Unidades Habitacionais)
Nº do Evento	Título do Evento	Valor Total dos Eventos (R\$)	1	2	3	4	5	6
Total:			3.285.060,37	52.142,07	645.381,90	646.884,10	646.884,10	646.884,10
1	SERVIÇOS PRELIMINARES	105.202,18	28.106,93	15.419,05	15.419,05	15.419,05	15.419,05	15.419,05
2	ADMINISTRAÇÃO DE OBRA - PARTE 01	75.109,82	12.017,57	12.017,57	12.768,67	12.768,67	12.768,67	12.768,67
3	FUNDAÇÕES	427.816,05	-	85.563,21	85.563,21	85.563,21	85.563,21	85.563,21
4	SUPERESTRUTURA	262.536,30	-	52.507,26	52.507,26	52.507,26	52.507,26	52.507,26
5	ALVENARIA	311.724,55	-	62.344,91	62.344,91	62.344,91	62.344,91	62.344,91
6	ESQUADRIAS	198.558,80	-	39.711,76	39.711,76	39.711,76	39.711,76	39.711,76
7	COBERTURAS	408.751,10	-	81.750,22	81.750,22	81.750,22	81.750,22	81.750,22
8	REVESTIMENTOS	367.860,65	-	73.572,13	73.572,13	73.572,13	73.572,13	73.572,13
9	FORROS E PINTURAS	196.949,55	-	39.389,91	39.389,91	39.389,91	39.389,91	39.389,91
10	PAVIMENTAÇÃO CIMENTÍCIOS	31.324,40	-	6.264,88	6.264,88	6.264,88	6.264,88	6.264,88
11	PAVIMENTAÇÃO CERÂMICOS	118.703,65	-	23.740,73	23.740,73	23.740,73	23.740,73	23.740,73
12	INSTALAÇÕES	625.770,85	-	125.154,17	125.154,17	125.154,17	125.154,17	125.154,17
13	LOUÇAS E METAIS SANITÁRIOS	63.758,25	-	12.751,65	12.751,65	12.751,65	12.751,65	12.751,65
14	COMPLEMENTAÇÕES	15.884,40	-	3.176,88	3.176,88	3.176,88	3.176,88	3.176,88
15	ADMINISTRAÇÃO DE OBRA - PARTE 02	75.109,82	12.017,57	12.017,57	12.768,67	12.768,67	12.768,67	12.768,67

Aratuípe  
Localquarta-feira, 16 de julho de 2025  
DataResponsável Técnico  
Nome: Cindy Oliveira de Souza  
CREA/CAU: 052237185-0  
ART/RRT: BA20251158767  
Cindy Oliveira de Souza  
Engenheira Civil  
CREA-BA: 0522371850



CFF - CRONOGRAMA FÍSICO-FINANCEIRO  
OGU

Grau de Sigilo  
#PUBLICO

Nº OPERAÇÃO 110082-95	Nº TGOV 974277/2025	PROPONENTE TOMADOR Prefeitura Municipal de Aratuípe	APELIDO EMPREENDIMENTO Minha Casa Minha Vida	DESCRIÇÃO DO LOTE Construção de unidades habitacionais através do MCMV - Novo Pac.
--------------------------	------------------------	--	---	---

Item	Descrição	Valor (R\$)	Parcelas:	1 02/26	2 03/26	3 04/26	4 05/26	5 06/26	6 07/26	7 08/26	8 09/26	9 10/26	10 11/26	11 12/26	12 01/27
1.	25 UNIDADES HABITACIONAIS	3.285.060,37	% Período:	4,30%	5,04%	6,96%	9,64%	11,88%	8,80%	7,18%	10,30%	9,09%	13,06%	9,69%	4,06%
1.1.	SERVIÇOS PRELIMINARES	105.202,18	% Período:	41,37%	14,66%	14,66%	14,66%	14,66%							
1.2.	ADMINISTRAÇÃO LOCAL	150.219,64	% Período:	8,00%	8,00%	8,50%	8,50%	8,50%	8,50%	8,00%	8,00%	8,50%	8,50%	8,50%	8,50%
1.3.	FUNDAÇÕES	427.816,05	% Período:	20,00%	20,00%	20,00%	20,00%	20,00%							
1.4.	SUPERESTRUTURA	262.536,30	% Período:		20,00%	20,00%	20,00%	20,00%	20,00%						
1.5.	PAREDES E PAINEIS	510.283,35	% Período:			12,22%	12,22%	12,22%	12,22%	12,22%	7,78%	7,78%	7,78%	7,78%	7,78%
1.6.	COBERTURA E PROTEÇÕES	408.751,10	% Período:				20,00%	20,00%	20,00%	20,00%	20,00%				
1.7.	REVESTIMENTOS	564.810,20	% Período:					13,03%	13,03%	13,03%	13,03%	13,03%	13,95%	13,95%	6,97%
1.8.	PAVIMENTAÇÕES	150.028,05	% Período:				4,18%	4,18%	4,18%	4,18%	4,18%	31,65%	31,65%	15,82%	
1.9.	INSTALAÇÕES	689.529,10	% Período:								18,15%	18,15%	36,30%	23,70%	3,70%
1.10.	COMPLEMENTAÇÕES	15.884,40	% Período:												100,00%
Total: R\$ 3.285.060,37			%:	4,30%	5,04%	6,96%	9,64%	11,88%	8,80%	7,18%	10,30%	9,09%	13,06%	9,69%	4,06%
Período:	Repasso:	139.600,77		163.740,69	226.163,30	313.239,03	386.025,96	286.121,45	233.431,49	334.858,35	295.500,39	424.470,94	315.011,81	131.835,82	
	Contrapartida:	1.505,99		1.766,40	2.439,80	3.379,17	4.164,37	3.086,62	2.518,22	3.612,38	3.187,80	4.579,11	3.398,29	1.422,22	
	Outros:	-		-	-	-	-	-	-	-	-	-	-	-	-
	Investimento:	141.106,76		165.507,09	228.603,10	316.618,20	390.190,33	289.208,07	235.949,71	338.470,73	298.688,19	429.050,05	318.410,10	133.258,04	
Acumulado:	%:	4,30%		9,33%	16,29%	25,93%	37,81%	46,61%	53,79%	64,10%	73,19%	86,25%	95,94%	100,00%	
	Repasso:	139.600,77		303.341,46	529.504,76	842.743,79	1.228.769,75	1.514.891,20	1.748.322,69	2.083.181,04	2.378.681,43	2.803.152,37	3.118.164,18	3.250.000,00	
	Contrapartida:	1.505,99		3.272,39	5.712,19	9.091,36	13.255,73	16.342,35	18.860,57	22.472,95	25.660,75	30.239,86	33.638,15	35.060,37	
	Outros:	-		-	-	-	-	-	-	-	-	-	-	-	-
	Investimento:	141.106,76		306.613,85	535.216,95	851.835,15	1.242.025,48	1.531.233,55	1.767.183,26	2.105.653,99	2.404.342,18	2.833.392,23	3.151.802,33	3.285.060,37	
			Administração Local:												

Aratuípe  
Local  
quarta-feira, 16 de julho de 2025  
Data

Responsável Técnico  
Nome: Cindy Oliveira de Souza  
CREA/CAU: 052237185-0  
ART/RRT: BA20251158767  
Cindy Oliveira de Souza  
Engenheira Civil  
CREA-BA: 0522371850

### CRONOGRAMA PREVISTO PLE

Grau de Sigilo  
#PUBLICO

**PROPONENTE / TOMADOR**  
Prefeitura Municipal de Aratuípe

**Nº OPERAÇÃO**  
110082-95

N° TransfereGOV  
974277/2025

**APELIDO EMPREENDIMENTO**  
Minha Casa Minha Vida

1. Selecione o Título do Evento da Administração Local:

## 2. ADMINISTRAÇÃO DE OBRA

**◀ Selecione um Título de Evento válido para a Administração Local**

2. Digite nas células em amarelo o número do período em que os eventos serão concluídos:

← FILTRO																																			
FIL	Nº do	Título dos Eventos	SERVIÇOS																																
	Evento		PRELIMINARE	ETAPA UT (05	Unidades	Habitacionais	ETAPA O2 (05	Unidades	Habitacionais	ETAPA O3 (05	Unidades	Habitacionais	ETAPA O4 (05	Unidades	Habitacionais	ETAPA O5 (05	Unidades	Habitacionais	7	8	9	10	11	12	13	14	15	16	17	18	19	20	21	22	23

[illegible][illegible]

Responsável Técnico

**Nome:** Cindy Oliveira de Souza

CREA/CAU: 052237185-0

ART/RRT: BA20251158767

za   
**Cindy Oliveira de Souza**  
Engenheira Civil  
CREA-BA: 0522371850





QCI - Quadro de Composição do Investimento

Grau de Sigilo  
#PUBLICO

Nº OPERAÇÃO 110082-95	Nº TransfereGOV 974277/2025	PROPONENTE / TOMADOR Prefeitura Municipal de Aratuípe	MUNICÍPIO / UF Aratuípe	VALORES CONTRATADOS (R\$):		
APELIDO DO EMPREENDIMENTO Minha Casa Minha Vida			RECURSO OGU	REPASSE 3.250.000,00	CONTRAPARTIDA 35.060,37	INVESTIMENTO 3.285.060,37

Saldo a Reprogramar	Repasse (R\$) -	Contrapartida (R\$) -
---------------------	--------------------	--------------------------

Meta	Item de Investimento	Subitem de Investimento	Descrição da Meta	Situação	Quantidade	Unid.	Lote de Licitação / nº do CTEF	Repasse (R\$)	Contrapartida Financeira (R\$)	Outros (R\$)	Investimento (R\$)
1.	Unidades habitacionais	Construção	25 UNIDADES HABITACIONAIS	Em Análise	25,00	un	LOTE 1	3.250.000,00	35.060,37	-	3.285.060,37
TOTAL								3.250.000,00 ( 98,93% )	35.060,37 ( 1,07% )	- ( 0,00% )	3.285.060,37 ( 100,00% )

Observações:



Documento assinado digitalmente  
ANTONIO MARCOS ARAUJO DE SOUZA  
Data: 31/10/2025 09:27:31-0300  
Verifique em <https://validar.iti.gov.br>

Aratuípe  
Local

quarta-feira, 16 de julho de 2025  
Data

Representante Tomador  
Nome: Antônio Marcos Araújo de Souza  
Cargo: Prefeito Municipal

## Apêndice 5 – Encargos Sociais – Bahia

BAHIA

VIGÊNCIA A PARTIR DE 01/2025

ENCARGOS SOCIAIS SOBRE A MÃO DE OBRA					
CÓDIGO	DESCRIÇÃO	COM DESONERAÇÃO		SEM DESONERAÇÃO	
		HORISTA %	MENSALISTA %	HORISTA %	MENSALISTA %
GRUPO A					
A1	INSS	5,00%	5,00%	20,00%	20,00%
A2	SESI	1,50%	1,50%	1,50%	1,50%
A3	SENAI	1,00%	1,00%	1,00%	1,00%
A4	INCRA	0,20%	0,20%	0,20%	0,20%
A5	SEBRAE	0,60%	0,60%	0,60%	0,60%
A6	Salário Educação	2,50%	2,50%	2,50%	2,50%
A7	Seguro Contra Acidentes de Trabalho	3,00%	3,00%	3,00%	3,00%
A8	FGTS	8,00%	8,00%	8,00%	8,00%
A9	SECONCI	0,00%	0,00%	0,00%	0,00%
A	Total	21,80%	21,80%	36,80%	36,80%
GRUPO B					
B1	Repouso Semanal Remunerado	17,98%	Não incide	17,98%	Não incide
B2	Feriados	3,97%	Não incide	3,97%	Não incide
B3	Auxílio - Enfermidade	0,86%	0,65%	0,86%	0,65%
B4	13º Salário	11,07%	8,33%	11,07%	8,33%
B5	Licença Paternidade	0,07%	0,05%	0,07%	0,05%
B6	Faltas Justificadas	0,74%	0,56%	0,74%	0,56%
B7	Dias de Chuvas	2,14%	Não incide	2,14%	Não incide
B8	Auxílio Acidente de Trabalho	0,10%	0,07%	0,10%	0,07%
B9	Férias Gozadas	11,92%	8,97%	11,92%	8,97%
B10	Salário Maternidade	0,03%	0,03%	0,03%	0,03%
B	Total	48,88%	18,66%	48,88%	18,66%
GRUPO C					
C1	Aviso Prévio Indenizado	5,49%	4,13%	5,49%	4,13%
C2	Aviso Prévio Trabalhado	0,13%	0,10%	0,13%	0,10%
C3	Férias Indenizadas	2,36%	1,77%	2,36%	1,77%
C4	Depósito Rescisão Sem Justa Causa	2,97%	2,24%	2,97%	2,24%
C5	Indenização Adicional	0,46%	0,35%	0,46%	0,35%
C	Total	11,41%	8,59%	11,41%	8,59%
GRUPO D					
D1	Reincidência de Grupo A sobre Grupo B	10,10%	3,65%	17,99%	6,87%
D2	Reincidência de Grupo A sobre Aviso Prévio Trabalhado e Reincidência do FGTS sobre Aviso Prévio Indenizado	0,47%	0,35%	0,49%	0,37%
D	Total	10,57%	4,00%	18,48%	7,24%
TOTAL(A+B+C+D)		92,66%	53,05%	115,57%	71,29%

Fonte: Informação Dias de Chuva – INMET

  
**Cindy Oliveira de Souza**  
 Engenheira Civil  
 CREA-BA: 0522371850

**MEMORIAL DESCRITIVO**

**PROPRIETÁRIO: MUNICÍPIO DE ARATUÍPE/BA**

**OBJETO: PRODUÇÃO DE UNIDADES HABITACIONAIS ATRAVÉS DO PROGRAMA MINHA CASA, MINHA VIDA – MCMV FNHIS SUB 50, NO MUNICÍPIO DE ARATUÍPE-BA**

**TIPO DE PROJETO: HABITAÇÃO UNIFAMILIAR (25 UNIDADES)**

**ÁREA TOTAL A CONSTRUIR: 53,86 M<sup>2</sup> POR UNIDADE**

**ÁREA ÚTIL A CONSTRUIR: 47,56 M<sup>2</sup> POR UNIDADE**

**20 de outubro de 2025**

**SEDE / MATRIZ**

Rua Carlos Roque, 45, Térreo - Centro  
Laje - Bahia - CEP 45490-000

**ESCRITÓRIO SAJ**

Rua Jonathas Pereira do Vale, 55, CS-03  
2º andar - sl 202 - Quintandinha  
Santo Antônio de Jesus - Bahia - CEP 44440-460

llesengenharia 

(75) 97400-9292 

contato@llesengenharia.com.br 

## **MEMORIAL DESCRITIVO**

### **1 GENERALIDADES**

Este memorial descritivo tem por objetivo descrever de forma sucinta os materiais e a forma que será realizada a obra de edificações residenciais do programa FNHIS Sub 50, com área total de 53,86 m<sup>2</sup> por unidade. Além disso, serão informados os parâmetros de execução para a infraestrutura e urbanização, necessários para atender as 25 unidades propostas.

### **2 UNIDADES HABITACIONAIS**

É obrigatório o cumprimento integral da Portaria nº 1416, de 6 de novembro de 2023. As especificações mínimas das unidades habitacionais não isentam a observância da norma de Desempenho de Edificações Habitacionais (ABNT NBR 15.575), das Normas Técnicas da ABNT aplicáveis a processos e produtos, bem como da legislação vigente em âmbito municipal e estadual.

#### **3.1 SERVIÇOS PRELIMINARES**

O lote onde será edificada a unidade habitacional deverá ser limpo e nivelado antes do início dos serviços de locação, atendendo os níveis de piso determinados em projeto. A seguir a obra será locada conforme determinado nas plantas. A placa de obra, de responsabilidade da empresa contratada, deverá seguir os padrões constantes no "Manual Visual de Placas e Adesivos de Obras" da Caixa Econômica Federal, bem como observar disposições locais, e ser instalada em lugar visível.

Na execução da locação da obra, será executada com tábuas corridas com pontaletes a cada 2 metros.

#### **3.2 FUNDAÇÕES**

A fundação a ser executada em radier, de acordo às especificações de projeto. Será executada com concreto de resistência característica de 20 MPa, aço do tipo CA-50 e dimensões de 5,67 x 9,42 m, a qual será impermeabilizada com argamassa polimérica.

#### **SEDE / MATRIZ**

Rua Carlos Roque, 45, Térreo - Centro  
Laje - Bahia - CEP 45490-000

#### **ESCRITÓRIO SAJ**

Rua Jonathas Pereira do Vale, 55, CS-03  
2º andar - sl 202 - Quintandinha  
Santo Antônio de Jesus - Bahia - CEP 44440-460

llesengenharia 

(75) 97400-9292 

contato@llesengenharia.com.br 

### 3.3 SUPERESTRUTURA

A superestrutura será de concreto armado, sendo os pilares de dimensões 14 x 26 cm e as vigas do nível 2,65 com dimensões 12 x 25 cm. Todo concreto da superestrutura será de 20 Mpa. Deverão ser previstos pilaretes de amarração da alvenaria destinada às empenas da casa. A laje do teto do banheiro será rebaixada conforme cota do projeto e será do tipo vigotas pré-moldadas  $h = 12\text{cm}$ , com pé direito mínimo de 2,40 m nesta área.

### 3.4 ALVENARIA

As paredes da edificação serão de alvenaria de bloco cerâmico ou de concreto não estrutural, dimensões 9 x 19 x 19 cm, posicionados com argamassa de assentamento com preparo em betoneira. Antes de serem utilizados, os tijolos serão umedecidos, evitando que estes absorvam a água da argamassa de assentamento. As fiadas serão alinhadas e aprumadas, podendo as juntas apresentarem espessura máxima de 1,5 cm. Nos vãos das portas e janelas serão executadas vergas transpassando a alvenaria em no mínimo 30 cm para cada lado. As contravergas serão executadas em todas as janelas.

### 3.5 PISO

Em todos os cômodos será executado o assentamento do piso com revestimento cerâmico. Em todo perímetro da unidade habitacional deverá ser executada calçada com 50 cm de largura. Obrigatório piso e rodapé em toda a unidade, incluindo o hall e as áreas de circulação interna. O revestimento deve ser em cerâmica esmaltada PEI 4, com índice de absorção inferior a 10% e desnível máximo de 15 mm. Para áreas molháveis, o coeficiente de atrito dinâmico deve ser superior a 0,4. As cotas dos pisos serão superiores à cota da calçada ao redor da casa.

### 3.6 FORRO

O forro da edificação será em PVC.

#### SEDE / MATRIZ

Rua Carlos Roque, 45, Térreo - Centro  
Laje - Bahia - CEP 45490-000

#### ESCRITÓRIO SAJ

Rua Jonathas Pereira do Vale, 55, CS-03  
2º andar - sl 202 - Quintandinha  
Santo Antônio de Jesus - Bahia - CEP 44440-460

llesengenharia 

(75) 97400-9292 

contato@llesengenharia.com.br 

### 3.7 COBERTURA

A cobertura será com estrutura de madeira tratada com pintura imunizante composta por ripas, caibros, terças, meias tesouras e telha cerâmica capa-canal com inclinação de 30%.

A cumeeira cerâmica deve ser assentada com argamassa com traço 1:2:9 (cimento, cal e areia).

### 3.8 REVESTIMENTO

As paredes internas e externas da edificação receberão revestimento de chapisco, emboço e reboco. As paredes dos banheiros receberão revestimento cerâmico do piso ao forro na área do box de chuveiro. As demais paredes do banheiro, assim como a da cozinha e lavanderia receberão revestimento cerâmico com 1,5m de altura. Nas áreas com revestimento cerâmico, será executada argamassa traço 1:2:8, com preparo mecânico, aplicado manualmente. As paredes externas, sobre chapisco, serão feitas com massa única em argamassa com traço 1:2:8.

### 3.9 ESQUADRIAS

As portas externas de acesso (sala e cozinha) serão metálicas. As portas internas da edificação serão de madeira. Todas as portas deverão respeitar as dimensões do projeto, com vão livre entre batentes de 0,80 x 2,10 m. As janelas deverão ser metálicas, de preferência com veneziana nos dormitórios. Os vidros utilizados nas janelas serão transparentes e lisos, com espessura de no mínimo 4 mm. Todas as portas deverão conter maçanetas de alavanca entre 0,90 m e 1,10 m.

### 3.10 PINTURA

As paredes internas e externas serão previamente lixadas, depois será aplicado selador acrílico, em seguida pintadas com tinta látex acrílica standard.

### 3.11 INSTALAÇÕES HIDROSSANITÁRIAS

Para atender a demanda de consumo de água fria conforme cálculo, será

#### SEDE / MATRIZ

Rua Carlos Roque, 45, Térreo - Centro  
Laje - Bahia - CEP 45490-000

#### ESCRITÓRIO SAJ

Rua Jonathas Pereira do Vale, 55, CS-03  
2º andar - sl 202 - Quintandinha  
Santo Antônio de Jesus - Bahia - CEP 44440-460

llesengenharia 

(75) 97400-9292 

contato@llesengenharia.com.br 



instalado um reservatório de polietileno com capacidade de 500L para cada unidade. As tubulações de esgoto seguirão o sistema proposto pelo projeto de instalações hidrossanitárias. Haverá um conjunto de tratamento de esgoto para cada unidade (previsto somente em projeto). No ponto do chuveiro, deverá ser instalado pressurizador, conforme especificação de projeto, para garantir a pressão mínima de 1,20mca

O tanque séptico será em concreto pré-moldado com formato circular de dimensões internas,  $D = 1,10 \text{ m}$  e  $H = 2,50 \text{ m}$ . Com capacidade de armazenamento útil de 2138,2 litros.

O sumidouro será em alvenaria com blocos de concreto, com dimensões internas de  $0,8 \times 1,4 \times H = 3,0 \text{ m}$ . Com área de infiltração de  $13,2 \text{ m}^2$ .

### 3.12 INSTALAÇÕES ELÉTRICAS

As instalações elétricas obedecerão às normas da ABNT e da concessionária de energia local. Os quadros de distribuição internos possuirão circuitos separados, sendo estes divididos entre iluminação, tomadas, tomadas especiais e chuveiro.

### 3.13 SERVIÇOS FINAIS

Após a conclusão dos serviços, a obra será limpa, os entulhos totalmente removidos, em perfeitas condições para receber o Habite-se.

Aratuípe/BA, 20 de outubro de 2025



Documento assinado digitalmente  
**CINDY OLIVEIRA DE SOUZA**  
Data: 20/10/2025 17:33:23-0300  
Verifique em <https://validar.iti.gov.br>

**Cindy Oliveira de Souza**

Engenheira Civil

CREA-BA 052237185-0

#### SEDE / MATRIZ

Rua Carlos Roque, 45, Térreo - Centro  
Laje - Bahia - CEP 45490-000

#### ESCRITÓRIO SAJ

Rua Jonathas Pereira do Vale, 55, CS-03  
2º andar - sl 202 - Quintandinha  
Santo Antônio de Jesus - Bahia - CEP 44440-460

llesengenharia

(75) 97400-9292

contato@llesengenharia.com.br



**Anotação de Responsabilidade Técnica - ART**  
**Lei nº 6.496, de 7 de dezembro de 1977**

**CREA-BA**

**ART OBRA / SERVIÇO**  
**Nº BA20251158767**

**Conselho Regional de Engenharia e Agronomia da Bahia**

INICIAL

**1. Responsável Técnico**

**CINDY OLIVEIRA DE SOUZA**

Título profissional: **ENGENHEIRA CIVIL**

RNP: **0522371850**

Registro: **3000157432BA**

**2. Dados do Contrato**

Contratante: **Lles Engenharia e Projetos LTDA**

**RUA CARLOS ROQUE**

Complemento:

Cidade: **LAJE**

Bairro: **CENTRO**

UF: **BA**

CPF/CNPJ: **13.103.698/0001-12**

Nº: **45**

CEP: **45490000**

Contrato: **Não especificado**

Celebrado em:

Valor: **R\$ 4.000,00**

Tipo de contratante: **Pessoa Jurídica de Direito Privado**

Ação Institucional: **NENHUMA - NAO OPTANTE**

**3. Dados da Obra/Serviço**

**RUA Baixa Fria**

Complemento:

Cidade: **ARATUÍPE**

Data de Início: **01/07/2025**

Previsão de término: **01/07/2026**

Finalidade:

Proprietário: **MUNICÍPIO DE ARATUIPE**

Bairro: **Cidade da Palha**

UF: **BA**

Nº: **S/N**

CEP: **44490000**

Coordenadas Geográficas: **-13.796073, -39.000090**

Código: **Não Especificado**

CPF/CNPJ: **13.796.073/0001-83**

**4. Atividade Técnica**

	Quantidade	Unidade
14 - Elaboração		
35 - Elaboração de orçamento > CONSTRUÇÃO CIVIL > EDIFICAÇÕES > DE EDIFICAÇÃO > #TOS_1.1.1.1 - DE ALVENARIA	1,00	un
35 - Elaboração de orçamento > ESTRUTURAS > ESTRUTURAS DE CONCRETO E ARGAMASSA ARMADA > #TOS_2.1.1 - DE ESTRUTURA DE CONCRETO ARMADO	1,00	un
35 - Elaboração de orçamento > CONSTRUÇÃO CIVIL > INSTALAÇÕES HIDROSSANITÁRIAS > #TOS_1.4.1 - DE SISTEMA DE ÁGUA POTÁVEL	1,00	un
35 - Elaboração de orçamento > ELETROTÉCNICA > INSTALAÇÕES ELÉTRICAS > DE INSTALAÇÕES ELÉTRICAS EM BAIXA TENSÃO > #TOS_11.10.1.1 - PARA FINS RESIDENCIAIS	1,00	un
35 - Elaboração de orçamento > CONSTRUÇÃO CIVIL > EDIFICAÇÕES > DE EDIFICAÇÃO > #TOS_1.1.1.4 - EM MATERIAIS MISTOS	1,00	un

Após a conclusão das atividades técnicas o profissional deve proceder a baixa desta ART

**5. Observações**

Construção de unidades habitacionais através do MCMV - Novo Pac. - TC 974277/2025

**6. Declarações**

**7. Entidade de Classe**

NENHUMA DAS ENTIDADES



Documento assinado digitalmente

CINDY OLIVEIRA DE SOUZA

Data: 25/07/2025 14:55:42-0300

Verifique em <https://validar.it.gov.br>

**8. Assinaturas**

Declaro serem verdadeiras as informações acima

CINDY OLIVEIRA DE SOUZA - CPF: 031.978.235-24

\_\_\_\_\_, \_\_\_\_\_ de \_\_\_\_\_ de \_\_\_\_\_  
 Local data

**Lles Engenharia e Projetos LTDA - CNPJ: 13.103.698/0001-12**

**9. Informações**

A autenticação desta ART pode ser verificada em <https://crea-ba.sitac.com.br/publico/>

**10. Valor**

Valor da ART: **R\$ 103,03**

Registrada em: **08/07/2025**

Valor pago: **R\$ 103,03**

Nosso Número: **60640833**

A autenticidade desta ART pode ser verificada em: <http://crea-ba.sitac.com.br/publico/>, com a chave: Y88d6

Impresso em: 09/07/2025 às 09:09:28 por: , ip: 179.97.235.242





MINISTERIO DAS CIDADES

TRANSFEREGOV

**Nº / ANO DA PROPOSTA:**

033181/2024

**NÚMERO DA PROPOSTA NOVO PAC - SELEÇÃO:**

56000001632/2024

**OBJETO:**

Construção de unidades habitacionais através do MCMV - Novo Pac.

**CARACTERIZAÇÃO DOS INTERESSES RECÍPROCOS:**

Proporcionar moradias dignas e seguras, alinhando-se com as regras e requisitos estabelecidos para a provisão subsidiada de unidades habitacionais em áreas urbanas com recursos discricionários do Fundo Nacional de Habitação de Interesse Social (FNHIS) - Minha Casa, Minha Vida, especialmente em municípios com população até cinquenta mil habitantes, que é o caso do nosso Município.

**RELAÇÃO ENTRE A PROPOSTA E OS OBJETIVOS E DIRETRIZES DO PROGRAMA:**

Através da presente proposta em consonância com o Governo Federal enfrentar o déficit habitacional e consequentemente melhorar a qualidade de vida das famílias de baixa renda.

**PÚBLICO ALVO:**

Famílias de baixa renda do nosso Município.

**PROBLEMA A SER RESOLVIDO:**

Nosso Município enfrenta um déficit habitacional significativo, especialmente entre as famílias de baixa renda. A falta de moradias adequadas contribui para uma série de problemas sociais, como insegurança habitacional, aumento dos índices de pobreza e desigualdade social. Muitos moradores têm dificuldade em pagar aluguel devido aos altos valores do mercado imobiliário, o que agrava ainda mais a situação. A construção de moradias populares é essencial para oferecer condições de vida.

**RESULTADOS ESPERADOS:**

A construção de 25 unidades habitacionais beneficiará principalmente as famílias mais vulneráveis, promovendo o desenvolvimento econômico local através da geração de empregos diretos e indiretos durante a construção. Com o empreendimento vamos melhorar muito o desenvolvimento Urbano, Social e cultural do município. Desta forma, a construção destas unidades habitacionais contribuirá para um futuro mais justo e inclusivo, atendendo às necessidades imediatas de moradia da população do nosso Município.

**1 - DADOS DO CONCEDENTE**

<b>CONCEDENTE:</b> 56000	<b>NOME DO ÓRGÃO/ÓRGÃO SUBORDINADO OU UG:</b> MINISTERIO DAS CIDADES		
<b>CPF DO RESPONSÁVEL:</b> 625.624.102-97	<b>NOME DO RESPONSÁVEL:</b> JADER FONTENELLE BARBALHO FILHO		
<b>ENDEREÇO DO RESPONSÁVEL:</b>			<b>CEP DO RESPONSÁVEL:</b>

## 2 - DADOS DO PROPONENTE

<b>PROponente:</b> 13.796.073/0001-83					
<b>Razão Social do Proponente:</b> MUNICIPIO DE ARATUIPE					
<b>Endereço Jurídico do Proponente:</b> RUA JOAO MARTINS, 1					
<b>Cidade:</b> ARATUIPE	<b>UF:</b> BA	<b>Código Município:</b> 3345	<b>CEP:</b> 44490000	<b>E.A.:</b> Administração Pública Municipal	<b>DDD/Telefone:</b> 7536472110
<b>Banco:</b> 104 - CAIXA ECONOMICA		<b>Agência:</b> 0072-8	<b>Conta Corrente:</b> 5742132421		
<b>CPF do Responsável:</b> 776.779.865-87	<b>Nome do Responsável:</b> ANTONIO MARCOS ARAUJO DE SOUZA				
<b>Endereço do Responsável:</b> RUA DO VIRGILIO DAMASIO, 46, CASA - CENTRO				<b>CEP do Responsável:</b> 44490000	

#### 4 - DADOS DO EXECUTOR/VALORES

<b>VALOR GLOBAL:</b>	R\$ 3.250.000,00	
<b>VALOR DA CONTRAPARTIDA:</b>	R\$ 0,00	
<b>VALOR DOS REPASSES:</b>	Ano	Valor
	2025	R\$ 3.250.000,00
<b>VALOR DA CONTRAPARTIDA FINANCEIRA:</b>	R\$ 0,00	
<b>VALOR DA CONTRAPARTIDA EM BENS E SERVIÇOS:</b>	R\$ 0,00	
<b>VALOR DE RENDIMENTOS DE APLICAÇÃO:</b>	R\$ 0,00	
<b>INÍCIO DE VIGÊNCIA:</b>	12/05/2025	
<b>FIM DE VIGÊNCIA:</b>	12/05/2028	
<b>VIGÊNCIA DO INSTRUMENTO:</b>	2028	

## 5 - CADASTRO DE OBRA

**IDENTIFICADOR DA OBRA:**

57947.29-43

**NOME DO PROJETO:**

CONSTRUÇÃO DE UNIDADES HABITACIONAIS ATRAVÉS DO MCMV - NOVO PAC.

**NATUREZA DA INTERVENÇÃO:**

Obra

**ESPÉCIE DA INTERVENÇÃO:**

Construção

**EIXO:**

Social

**TIPO:**

Assistência Social

**SUBTIPO:**

Habitação de Interesse Social

**Geometrias**

<b>Latitude:</b>	-13.07853	<b>Longitude:</b>	-39.00064
------------------	-----------	-------------------	-----------

**ESTE PROJETO DE INVESTIMENTO TEM ESTUDO DE VIABILIDADE?**

Não

**POSSUI PLANO NACIONAL DE POLÍTICA?**

Não

**HÁ PLANO DE POLÍTICA VINCULADO:**

Não

**QUANTIDADE DE EMPREGOS GERADOS:**

**POPULAÇÃO BENEFICIADA:**

**DESCRIÇÃO DA POPULAÇÃO BENEFICIADA:**

**A OBRA FOI MODELADA EM BIM?**

Não



## 6 - PLANO DE TRABALHO

**Meta nº: 1**

<b>Especificação:</b> Construção de 25 unidades habitacionais através do MCMV - Novo Pac.			
<b>Unidade de Medida:</b> UN		<b>Quantidade:</b> 25.0	<b>Valor:</b> R\$ 3.168.750,00
<b>Início Previsto:</b> 12/05/2025		<b>Término Previsto:</b> 12/05/2028	<b>Valor Global:</b> R\$ 3.250.000,00
<b>UF:</b>	<b>Município:</b>		<b>CEP:</b>
<b>Endereço:</b>			
<b>Etapa/Fase nº:</b> 1			
<b>Especificação:</b> Construção de 25 unidades habitacionais através do MCMV - Novo Pac.			
<b>Quantidade:</b> 25.0 UN		<b>Valor:</b> R\$ 3.168.750,00	<b>Início Previsto:</b> 12/05/2025
			<b>Término Previsto:</b> 12/05/2028

**Meta nº: 2**

<b>Especificação:</b> Trabalho Técnico Social (TS)			
<b>Unidade de Medida:</b> UN		<b>Quantidade:</b> 1.0	<b>Valor:</b> R\$ 81.250,00
<b>Início Previsto:</b> 12/05/2025		<b>Término Previsto:</b> 12/05/2028	<b>Valor Global:</b> R\$ 3.250.000,00
<b>UF:</b>	<b>Município:</b>		<b>CEP:</b>
<b>Endereço:</b>			
<b>Etapa/Fase nº:</b> 1			
<b>Especificação:</b> Trabalho Técnico Social (TS)			
<b>Quantidade:</b> 1.0 UN		<b>Valor:</b> R\$ 81.250,00	<b>Início Previsto:</b> 12/05/2025
			<b>Término Previsto:</b> 12/05/2028

## 7 - CRONOGRAMA DE DESEMBOLSO MINISTERIO DAS CIDADES

MÊS DESEMBOLSO: Maio		ANO: 2025
META Nº: 1	VALOR DA META: R\$ 315.921,16	
DESCRIÇÃO: Construção de 25 unidades habitacionais através do MCMV - Novo Pac.		
VALOR DO REPASSE:	R\$ 315.921,16	PARCELA Nº: 1
MÊS DESEMBOLSO: Julho		ANO: 2025
META Nº: 2	VALOR DA META: R\$ 81.250,00	
DESCRIÇÃO: Trabalho Técnico Social (TS)		
VALOR DO REPASSE:	R\$ 81.250,00	PARCELA Nº: 2
MÊS DESEMBOLSO: Agosto		ANO: 2025
META Nº: 1	VALOR DA META: R\$ 2.852.828,84	
DESCRIÇÃO: Construção de 25 unidades habitacionais através do MCMV - Novo Pac.		
VALOR DO REPASSE:	R\$ 2.852.828,84	PARCELA Nº: 3

## 8 - CRONOGRAMA DE DESEMBOLSO MUNICIPIO DE ARATUIPE

## 9 - PLANO DE APLICAÇÃO DETALHADO

DESCRIÇÃO DO BEM/SERVIÇO: Trabalho Técnico Social (TS)				
NATUREZA DA AQUISIÇÃO: Recursos do Instrumento			NATUREZA DA DESPESA: 449039	
ENDEREÇO DE LOCALIZAÇÃO: ARATUÍPE - BA				
CEP: 44490-000	UF: BA	MUNICÍPIO: 3345 - ARATUÍPE		
UNIDADE: UN	QUANTIDADE: 1,00	V. UNITÁRIO:	R\$ 81.250,00	V.TOTAL: R\$ 81.250,00
OBSERVAÇÃO:				
DESCRIÇÃO DO BEM/SERVIÇO: Construção de 25 unidades habitacionais através do MCMV - Novo Pac.				
NATUREZA DA AQUISIÇÃO: Recursos do Instrumento			NATUREZA DA DESPESA: 449051	
ENDEREÇO DE LOCALIZAÇÃO: ARATUÍPE - BA				
CEP: 44490-000	UF: BA	MUNICÍPIO: 3345 - ARATUÍPE		
UNIDADE: UN	QUANTIDADE: 25,00	V. UNITÁRIO:	R\$ 126.750,00	V.TOTAL: R\$ 3.168.750,00
OBSERVAÇÃO:				

## 10 - PLANO DE APLICAÇÃO CONSOLIDADO

<b>NATUREZA DA DESPESA</b>				
<b>Código</b>	<b>Total</b>	<b>Recursos</b>	<b>Contrapartida Bens e Serviços</b>	<b>Rendimento de Aplicação</b>
449039	R\$ 81.250,00	R\$ 81.250,00	R\$ 0,00	R\$ 0,00
449051	R\$ 3.168.750,00	R\$ 3.168.750,00	R\$ 0,00	R\$ 0,00
<b>TOTAL GERAL:</b>	<b>R\$ 3.250.000,00</b>			

**11 - DECLARAÇÃO**

Na qualidade de representante legal do proponente, declaro, para fins de prova junto ao \_\_\_\_\_ para efeitos e sob as penas da Lei, que inexistente qualquer débito em mora ou situação de inadimplência com o Tesouro Nacional ou qualquer órgão ou entidade da Administração Pública Federal, que impeça a transferência de recursos oriundos da dotações consignadas nos orçamentos da União, na forma deste plano de trabalho.

Pede Deferimento,

\_\_\_\_\_  
Local e Data

\_\_\_\_\_  
Proponente

**12 - APROVAÇÃO PELO CONCEDENTE DO PLANO DE TRABALHO**

**Aprovado**

\_\_\_\_\_  
Local e Data

\_\_\_\_\_  
Concedente  
(Representante legal do Órgão ou Entidade)

**13 - ANEXOS**

**Documentos Digitalizados do Instrumento**

**Nome do Arquivo:**

PUB DOU TC 974277 - 15-05-25.pdf

CR 974277\_2025 - Termo de Compromisso Novo PAC Assinado.pdf



**Prefeitura Municipal de Aratuípe**  
Rua Dr. João Martins, 01 - Centro - Aratuípe – Bahia  
CNPJ Nº. 13.796.073/0001-83

**ANEXO III - MINUTA DE TERMO DE CONTRATO**

CONTRATO ADMINISTRATIVO Nº ...../....., QUE FAZEM  
ENTRE SI O MUNICÍPIO DE ARATUÍPE, E  
.....

O **MUNICÍPIO DE ARATUÍPE**, pessoa jurídica de direito público interno, inscrito no CNPJ sob o nº 13.796.073/0001-83, sediado na Rua Dr. João Martins, 01, Centro, Aratuípe, Bahia, neste ato representado por seu Prefeito Municipal, Sr. Antonio Marcos Araújo de Souza, doravante denominado **CONTRATANTE** e, de outro lado, a empresa \_\_\_\_\_, pessoa jurídica, inscrita no CNPJ/MF sob o nº \_\_\_\_\_, com sede na \_\_\_\_\_, neste ato, representada por \_\_\_\_\_, conforme consta no contrato social, doravante denominada **CONTRATADA**, tendo em vista o que consta no Processo Administrativo de nº 029/2026, no Processo de Licitação na modalidade CONCORRÊNCIA ELETRÔNICA Nº 001/2026, e na proposta comercial apresentada pela CONTRATADA, que passam a integrar este instrumento, independentemente de transcrição, na parte em que com este não conflitar, resolvem, de comum acordo, celebrar o presente contrato, mediante as cláusulas e condições seguintes:

**CLÁUSULA PRIMEIRA – DO OBJETO**

1. O objeto do presente instrumento é Contratação de empresa de engenharia para a execução da obra de **CONSTRUÇÃO DE UNIDADES HABITACIONAIS ATRAVÉS DO MCMV - NOVO PAC NO MUNICÍPIO DE ARATUÍPE/BA, ATRAVÉS DO TERMO DE COMPROMISSO COM O MCIDADES Nº 974277/2025, OPERAÇÃO CAIXA Nº 1100082-95**, nas condições estabelecidas no Estudo Técnico Preliminar, Projeto Básico e nos arquivos que compõem o Projeto Básico.

**0.1.** Vinculam esta contratação, independentemente de transcrição:

- 0.1.1.** O Estudo Técnico Preliminar;
- 0.1.2.** O Projeto Básico com os arquivos que o compõem;
- 0.1.3.** O Edital da Licitação;
- 0.1.4.** A Proposta da CONTRATADA;
- 0.1.5.** Eventuais anexos dos documentos supracitados.

**0.2.** O regime de execução é o de empreitada por preço global.

**CLÁUSULA SEGUNDA – VIGÊNCIA E PRORROGAÇÃO**

**1.1.** O prazo de vigência da contratação é de 15 (quinze) meses contados da assinatura do presente contrato, na forma do artigo 105 da Lei nº 14.133, de 2021 e o prazo de execução será de 12 (doze) meses.

**1.2.** O prazo de vigência será automaticamente prorrogado, independentemente de termo aditivo, quando o objeto não for concluído no período firmado acima, ressalvadas as providências cabíveis no caso de culpa do contratado, previstas neste instrumento.

**CLÁUSULA TERCEIRA – MODELOS DE EXECUÇÃO E GESTÃO CONTRATUAIS**

**2.1.** O regime de execução contratual, os modelos de gestão e de execução, assim como os prazos e condições de conclusão, entrega, observação e recebimento do objeto constam no Estudo Técnico Preliminar e Projeto Básico, anexos a este Contrato.



**Prefeitura Municipal de Aratuípe**  
Rua Dr. João Martins, 01 - Centro - Aratuípe – Bahia  
CNPJ Nº. 13.796.073/0001-83

**CLÁUSULA QUARTA – SUBCONTRATAÇÃO**

**3.1.** Será admitida a subcontratação do objeto contratual no percentual de até 50% (cinquenta por cento), nos termos mencionados no Projeto Básico e no Estudo Técnico Preliminar.

**CLÁUSULA QUINTA – PREÇO**

**4.1.** O valor total da contratação é de R\$...... (.....)

**4.2.** No valor acima estão incluídas todas as despesas ordinárias diretas e indiretas decorrentes da execução do objeto, inclusive tributos e/ou impostos, encargos sociais, trabalhistas, previdenciários, fiscais e comerciais incidentes, taxa de administração, frete, seguro e outros necessários ao cumprimento integral do objeto da contratação.

**CLÁUSULA SEXTA - PAGAMENTO**

**5.1.** O prazo para pagamento ao contratado e demais condições a ele referentes encontram-se definidos no Estudo Técnico Preliminar, anexo a este Contrato.

**CLÁUSULA SÉTIMA - REAJUSTE**

**6.1.** Os preços inicialmente contratados são fixos e irrevogáveis no prazo de um ano contado da data do orçamento estimado.

**6.1.1.** O orçamento estimado pela Administração baseou-se nas planilhas referenciais elaboradas com base no SINAPI do mês de 07/2025 e composições próprias.

**6.2.** Após o interregno de um ano, e, mediante pedido do contratado, os preços iniciais serão reajustados, mediante a aplicação, pelo contratante, do índice IPCA-SE exclusivamente para as obrigações iniciadas e concluídas após a ocorrência da anualidade.

**6.3.** Nos reajustes subsequentes ao primeiro, o interregno mínimo de um ano será contado a partir dos efeitos financeiros do último reajuste.

**6.4.** Caso o(s) índice(s) estabelecido(s) para reajustamento venha(m) a ser extinto(s) ou de qualquer forma não possa(m) mais ser utilizado(s), será(ão) adotado(s), em substituição, o(s) que vier(em) a ser determinado(s) pela legislação então em vigor.

**6.5.** Na ausência de previsão legal quanto ao índice substituto, as partes elegerão novo índice oficial, para reajustamento do preço do valor remanescente, por meio de termo aditivo.

**6.6.** O reajuste será realizado por apostilamento.

**CLÁUSULA OITAVA - OBRIGAÇÕES DO CONTRATANTE**

**7.1.** São obrigações do Contratante:

**7.2.** Exigir o cumprimento de todas as obrigações assumidas pelo Contratado, de acordo com o contrato e seus anexos;

**7.3.** Receber o objeto no prazo e condições estabelecidas no Projeto Básico e no Estudo Técnico Preliminar;

**7.4.** Notificar o Contratado por escrito da ocorrência de eventuais imperfeições, falhas ou irregularidades constatadas no curso da execução dos serviços, fixando prazo para a sua correção, certificando-se de que as soluções por ele propostas sejam as mais adequadas.

**7.5.** Notificar o Contratado, por escrito, sobre vícios, defeitos ou incorreções verificadas no objeto fornecido, para que seja por ele substituído, reparado ou corrigido, no total ou em parte, às suas expensas;

**7.6.** Acompanhar e fiscalizar a execução do contrato e o cumprimento das obrigações pelo Contratado;



**Prefeitura Municipal de Aratuípe**  
Rua Dr. João Martins, 01 - Centro - Aratuípe – Bahia  
CNPJ Nº. 13.796.073/0001-83

- 7.7.** Comunicar a empresa para emissão de Nota Fiscal no que se refere à parcela incontroversa da execução do objeto, para efeito de liquidação e pagamento, quando houver controvérsia sobre a execução do objeto, quanto à dimensão, qualidade e quantidade, conforme o [art. 143 da Lei nº 14.133, de 2021](#);
- 7.8.** Efetuar o pagamento ao Contratado do valor correspondente à execução do objeto, no prazo, forma e condições estabelecidos no presente Contrato e no Termo de Referência;
- 7.9.** Aplicar ao Contratado as sanções previstas na lei e neste Contrato;
- 7.10.** Cientificar a Procuradoria do Município de Aratuípe, para adoção das medidas cabíveis quando do descumprimento de obrigações pelo Contratado;
- 7.11.** Explicitamente emitir decisão sobre todas as solicitações e reclamações relacionadas à execução do presente Contrato, ressalvados os requerimentos manifestamente impertinentes, meramente protelatórios ou de nenhum interesse para a boa execução do ajuste.
- 7.11.1.** A Administração terá o prazo de 15 (quinze) dias, a contar da data do protocolo do requerimento para decidir, admitida a prorrogação motivada, por igual período.
- 7.12.** Responder eventuais pedidos de reestabelecimento do equilíbrio econômico-financeiro feitos pelo contratado no prazo máximo de 15 (quinze) dias contados da data do protocolo do requerimento.
- 7.13.** Notificar os emitentes das garantias quanto ao início de processo administrativo para apuração de descumprimento de cláusulas contratuais.
- 7.14.** Comunicar o Contratado na hipótese de posterior alteração do projeto pelo Contratante, no caso [do art. 93, §2º, da Lei nº 14.133, de 2021](#).
- 7.15.** Fornecer por escrito as informações necessárias para o desenvolvimento dos serviços objeto do contrato.
- 7.16.** Realizar avaliações periódicas da qualidade dos serviços, após seu recebimento.
- 7.17.** Exigir do Contratado que providencie a seguinte documentação como condição indispensável para o recebimento definitivo de objeto, quando for o caso:
- a) "as built", elaborado pelo responsável por sua execução;
  - b) comprovação das ligações definitivas de energia, água, telefone e gás;
  - c) laudo de vistoria do corpo de bombeiros aprovando o serviço;
  - d) carta "habite-se", emitida pela prefeitura; e
  - e) certidão negativa de débitos previdenciários específica para o registro da obra junto ao Cartório de Registro de Imóveis;
- 7.18.** Arquivar, entre outros documentos, de projetos, "as built", especificações técnicas, orçamentos, termos de recebimento, contratos e aditamentos, relatórios de inspeções técnicas após o recebimento do serviço e notificações expedidas.
- 7.19.** Assegurar que o ambiente de trabalho, inclusive seus equipamentos e instalações, apresentem condições adequadas ao cumprimento, pelo Contratado, das normas de segurança e saúde no trabalho, quando o serviço for executado em suas dependências, ou em local por ela designado.
- 7.20.** Não responder por quaisquer compromissos assumidos pelo Contratado com terceiros, ainda que vinculados à execução do contrato, bem como por qualquer dano causado a terceiros em decorrência de ato do Contratado, de seus empregados, prepostos ou subordinados.
- 7.21.** Previamente à expedição da ordem de serviço, verificar pendências, liberar áreas e/ou adotar providências cabíveis para a regularidade do início da sua execução.





**Prefeitura Municipal de Aratuípe**  
Rua Dr. João Martins, 01 - Centro - Aratuípe – Bahia  
CNPJ Nº. 13.796.073/0001-83

**CLÁUSULA NONA - OBRIGAÇÕES DO CONTRATADO**

**8.1.** O Contratado deve cumprir todas as obrigações constantes deste Contrato e de seus anexos, assumindo como exclusivamente seus os riscos e as despesas decorrentes da boa e perfeita execução do objeto, observando, ainda, as obrigações a seguir dispostas:

**8.2.** Manter preposto aceito pela Administração no local do serviço para representá-lo na execução do contrato.

**8.2.1.** A indicação ou a manutenção do preposto da empresa poderá ser recusada pelo órgão ou entidade, desde que devidamente justificada, devendo a empresa designar outro para o exercício da atividade.

**8.3.** Atender às determinações regulares emitidas pelo fiscal do contrato ou autoridade superior ([art. 137, II](#)) e prestar todo esclarecimento ou informação por eles solicitados;

**8.4.** Alocar os empregados necessários ao perfeito cumprimento das cláusulas deste contrato, com habilitação e conhecimento adequados, fornecendo os materiais, equipamentos, ferramentas e utensílios demandados, cuja quantidade, qualidade e tecnologia deverão atender às recomendações de boa técnica e a legislação de regência;

**8.5.** Reparar, corrigir, remover, reconstruir ou substituir, às suas expensas, no total ou em parte, no prazo fixado pelo fiscal do contrato, os serviços nos quais se verificarem vícios, defeitos ou incorreções resultantes da execução ou dos materiais empregados;

**8.6.** Responsabilizar-se pelos vícios e danos decorrentes da execução do objeto, de acordo com o [Código de Defesa do Consumidor \(Lei nº 8.078, de 1990\)](#), bem como por todo e qualquer dano causado à Administração ou terceiros, não reduzindo essa responsabilidade a fiscalização ou o acompanhamento da execução contratual pelo Contratante, que ficará autorizado a descontar dos pagamentos devidos ou da garantia, caso exigida no edital, o valor correspondente aos danos sofridos;

**8.7.** Efetuar comunicação ao Contratante, assim que tiver ciência da impossibilidade de realização ou finalização do serviço no prazo estabelecido, para adoção de ações de contingência cabíveis.

**8.8.** Não contratar, durante a vigência do contrato, cônjuge, companheiro ou parente em linha reta, colateral ou por afinidade, até o terceiro grau, de dirigente do contratante ou do fiscal ou gestor do contrato, nos termos do [artigo 48, parágrafo único, da Lei nº 14.133, de 2021](#);

**8.9.** Quando não for possível a verificação da regularidade no Sistema de Cadastro de Fornecedores – SICAF, o contratado deverá entregar ao setor responsável pela fiscalização do contrato, até o dia trinta do mês seguinte ao da prestação dos serviços, os seguintes documentos:

- a) prova de regularidade relativa à Seguridade Social;
- b) certidão conjunta relativa aos tributos federais e à Dívida Ativa da União;
- c) certidões que comprovem a regularidade perante a Fazenda Municipal ou Distrital do domicílio ou sede do contratado;
- d) Certidão de Regularidade do FGTS – CRF; e
- e) Certidão Negativa de Débitos Trabalhistas – CNDT;

**8.10.** Responsabilizar-se pelo cumprimento das obrigações previstas em Acordo, Convenção, Dissídio Coletivo de Trabalho ou equivalentes das categorias abrangidas pelo contrato, por todas as obrigações trabalhistas, sociais, previdenciárias, tributárias e as demais previstas em legislação específica, cuja inadimplência não transfere a responsabilidade ao Contratante;

**8.11.** Comunicar ao Fiscal do contrato, no prazo de 24 (vinte e quatro) horas, qualquer ocorrência anormal ou acidente que se verifique no local dos serviços.



**Prefeitura Municipal de Aratuípe**  
Rua Dr. João Martins, 01 - Centro - Aratuípe – Bahia  
CNPJ Nº. 13.796.073/0001-83

- 8.12.** Prestar todo esclarecimento ou informação solicitada pelo Contratante ou por seus prepostos, garantindo-lhes o acesso, a qualquer tempo, ao local dos trabalhos, bem como aos documentos relativos à execução do empreendimento.
- 8.13.** Paralisar, por determinação do Contratante, qualquer atividade que não esteja sendo executada de acordo com a boa técnica ou que ponha em risco a segurança de pessoas ou bens de terceiros.
- 8.14.** Promover a guarda, manutenção e vigilância de materiais, ferramentas, e tudo o que for necessário à execução do objeto, durante a vigência do contrato.
- 8.15.** Conduzir os trabalhos com estrita observância às normas da legislação pertinente, cumprindo as determinações dos Poderes Públicos, mantendo sempre limpo o local dos serviços e nas melhores condições de segurança, higiene e disciplina.
- 8.16.** Submeter previamente, por escrito, ao Contratante, para análise e aprovação, quaisquer mudanças nos métodos executivos que fujam às especificações do memorial descritivo ou instrumento congênere.
- 8.17.** Não permitir a utilização de qualquer trabalho do menor de dezesesseis anos, exceto na condição de aprendiz para os maiores de quatorze anos, nem permitir a utilização do trabalho do menor de dezoito anos em trabalho noturno, perigoso ou insalubre;
- 8.18.** Manter durante toda a vigência do contrato, em compatibilidade com as obrigações assumidas, todas as condições exigidas para habilitação na licitação;
- 8.19.** Guardar sigilo sobre todas as informações obtidas em decorrência do cumprimento do contrato;
- 8.20.** Arcar com o ônus decorrente de eventual equívoco no dimensionamento dos quantitativos de sua proposta, inclusive quanto aos custos variáveis decorrentes de fatores futuros e incertos, devendo complementá-los, caso o previsto inicialmente em sua proposta não seja satisfatório para o atendimento do objeto da contratação, exceto quando ocorrer algum dos eventos arrolados no [art. 124, II, d, da Lei nº 14.133, de 2021](#);
- 8.21.** Cumprir, além dos postulados legais vigentes de âmbito federal, estadual ou municipal, as normas de segurança do Contratante;
- 8.22.** Manter os empregados nos horários predeterminados pelo Contratante.
- 8.23.** Apresentar os empregados devidamente identificados por meio de crachá.
- 8.24.** Apresentar ao Contratante, quando for o caso, a relação nominal dos empregados que adentrarão no órgão para a execução do serviço.
- 8.25.** Observar os preceitos da legislação sobre a jornada de trabalho, conforme a categoria profissional.
- 8.26.** Atender às solicitações do Contratante quanto à substituição dos empregados alocados, no prazo fixado pela fiscalização do contrato, nos casos em que ficar constatado descumprimento das obrigações relativas à execução do serviço, conforme descrito nas especificações do objeto.
- 8.27.** Instruir seus empregados quanto à necessidade de acatar as Normas Internas do Contratante.
- 8.28.** Instruir seus empregados a respeito das atividades a serem desempenhadas, alertando-os a não executarem atividades não abrangidas pelo contrato, devendo o Contratado relatar ao Contratante toda e qualquer ocorrência neste sentido, a fim de evitar desvio de função.
- 8.29.** Instruir os seus empregados, quanto à prevenção de incêndios nas áreas do Contratante.
- 8.30.** Adotar as providências e precauções necessárias, inclusive consulta nos respectivos órgãos, se necessário for, a fim de que não venham a ser danificadas as redes hidrossanitárias, elétricas e de comunicação.



**Prefeitura Municipal de Aratuípe**  
Rua Dr. João Martins, 01 - Centro - Aratuípe – Bahia  
CNPJ Nº. 13.796.073/0001-83

**8.31.** Estar registrada ou inscrita no Conselho Profissional competente, conforme as áreas de atuação previstas no Termo de Referência, em plena validade.

**8.32.** Obter junto aos órgãos competentes, conforme o caso, as licenças necessárias e demais documentos e autorizações exigíveis, na forma da legislação aplicável.

**8.33.** Elaborar o Diário de Obra, incluindo diariamente, pelo Engenheiro preposto responsável, as informações sobre o andamento do empreendimento, tais como, número de funcionários, de equipamentos, condições de trabalho, condições meteorológicas, serviços executados, registro de ocorrências e outros fatos relacionados, bem como os comunicados à Fiscalização e situação das atividades em relação ao cronograma previsto.

**8.34.** Refazer, às suas expensas, os trabalhos executados em desacordo com o estabelecido nas especificações, bem como substituir aqueles realizados com materiais defeituosos ou com vício de construção, pelo prazo de 05 (cinco) anos, contado da data de emissão do Termo de Recebimento Definitivo.

**8.35.** Utilizar somente matéria-prima florestal procedente, nos termos do [artigo 11 do Decreto nº 5.975, de 2006](#), de:

- a) manejo florestal, realizado por meio de Plano de Manejo Florestal Sustentável - PMFS devidamente aprovado pelo órgão competente do Sistema Nacional do Meio Ambiente - SISNAMA;
- b) supressão da vegetação natural, devidamente autorizada pelo órgão competente do Sistema Nacional do Meio Ambiente - SISNAMA;
- c) florestas plantadas; e
- d) outras fontes de biomassa florestal, definidas em normas específicas do órgão ambiental competente.

**8.36.** Comprovar a procedência legal dos produtos ou subprodutos florestais utilizados em cada etapa da execução contratual, nos termos do [artigo 4º, inciso IX, da Instrução Normativa SLTI/MP nº 1, de 19/01/2010](#), por ocasião da respectiva medição, mediante a apresentação dos seguintes documentos, conforme o caso:

- a) Cópias autenticadas das notas fiscais de aquisição dos produtos ou subprodutos florestais;
- b) Cópia dos Comprovantes de Registro do fornecedor e do transportador dos produtos ou subprodutos florestais junto ao Cadastro Técnico Federal de Atividades Potencialmente Poluidoras ou Utilizadoras de Recursos Ambientais - CTF, mantido pelo IBAMA, quando tal inscrição for obrigatória, acompanhados dos respectivos Certificados de Regularidade válidos, conforme [artigo 17, inciso II, da Lei nº 6.938, de 1981](#), e legislação correlata;
- c) Documento de Origem Florestal – DOF, instituído pela Portaria nº 253, de 18/08/2006, do Ministério do Meio Ambiente, e Instrução Normativa IBAMA nº 21, de 24/12/2014, quando se tratar de produtos ou subprodutos florestais de origem nativa cujo transporte e armazenamento exijam a emissão de tal licença obrigatória; e

**8.36.1.** Caso os produtos ou subprodutos florestais utilizados na execução contratual tenham origem em Estado que possua documento de controle próprio, o Contratado deverá apresentá-lo, em complementação ao DOF, a fim de demonstrar a regularidade do transporte e armazenamento nos limites do território estadual.

**8.37.** Observar as diretrizes, critérios e procedimentos para a gestão dos resíduos da construção civil estabelecidos na Resolução nº 307, de 05/07/2002, com as alterações posteriores, do Conselho Nacional de Meio Ambiente - CONAMA, conforme [artigo 4º, §§ 2º e 3º, da Instrução Normativa SLTI/MP nº 1, de 19/01/2010](#), nos seguintes termos:

**8.37.1.** O gerenciamento dos resíduos originários da contratação deverá obedecer às diretrizes técnicas e procedimentos do Programa Municipal de Gerenciamento de Resíduos da Construção Civil, ou do Projeto de Gerenciamento de Resíduos da Construção Civil apresentado ao órgão competente, conforme o caso.



**Prefeitura Municipal de Aratuípe**  
Rua Dr. João Martins, 01 - Centro - Aratuípe – Bahia  
CNPJ Nº. 13.796.073/0001-83

**8.37.2.** Nos termos dos [artigos 3º e 10º da Resolução CONAMA nº 307, de 05/07/2002](#), o Contratado deverá providenciar a destinação ambientalmente adequada dos resíduos da construção civil originários da contratação, obedecendo, no que couber, aos seguintes procedimentos:

8.37.2.1. resíduos Classe A (reutilizáveis ou recicláveis como agregados): deverão ser reutilizados ou reciclados na forma de agregados, ou encaminhados a aterros de resíduos classe A de preservação de material para usos futuros.

8.37.2.2. resíduos Classe B (recicláveis para outras destinações): deverão ser reutilizados, reciclados ou encaminhados a áreas de armazenamento temporário, sendo dispostos de modo a permitir a sua utilização ou reciclagem futura.

8.37.2.3. resíduos Classe C (para os quais não foram desenvolvidas tecnologias ou aplicações economicamente viáveis que permitam a sua reciclagem/recuperação): deverão ser armazenados, transportados e destinados em conformidade com as normas técnicas específicas.

8.37.2.4. resíduos Classe D (perigosos, contaminados ou prejudiciais à saúde): deverão ser armazenados, transportados, reutilizados e destinados em conformidade com as normas técnicas específicas.

**8.37.3.** Em nenhuma hipótese o Contratado poderá dispor os resíduos originários da contratação em aterros de resíduos sólidos urbanos, áreas de “bota fora”, encostas, corpos d’água, lotes vagos e áreas protegidas por Lei, bem como em áreas não licenciadas.

**8.37.4.** Para fins de fiscalização do fiel cumprimento do Programa Municipal de Gerenciamento de Resíduos da Construção Civil, ou do Projeto de Gerenciamento de Resíduos da Construção Civil, conforme o caso, o Contratado comprovará, sob pena de multa, que todos os resíduos removidos estão acompanhados de Controle de Transporte de Resíduos, em conformidade com as normas da Agência Brasileira de Normas Técnicas - ABNT, ABNT NBR ns. 15.112, 15.113, 15.114, 15.115 e 15.116, de 2004.

**8.37.5.** Qualquer instalação, equipamento ou processo, situado em local fixo, que libere ou emita matéria para a atmosfera, por emissão pontual ou fugitiva, utilizado na execução contratual, deverá respeitar os limites máximos de emissão de poluentes admitidos na [Resolução CONAMA nº 382, de 26/12/2006](#), e legislação correlata, de acordo com o poluente e o tipo de fonte.

**8.37.6.** Na execução contratual, conforme o caso, a emissão de ruídos não poderá ultrapassar os níveis considerados aceitáveis pela Norma NBR-10.151 - Avaliação do Ruído em Áreas Habitadas visando o conforto da comunidade, da Associação Brasileira de Normas Técnicas - ABNT, ou aqueles estabelecidos na NBR-10.152 - Níveis de Ruído para conforto acústico, da Associação Brasileira de Normas Técnicas - ABNT, nos termos da [Resolução CONAMA nº 01, de 08/03/90](#), e legislação correlata.

**8.38.** Nos termos do [artigo 4º, § 3º, da Instrução Normativa SLTI/MP nº 1, de 19/01/2010](#), deverão ser utilizados, na execução contratual, agregados reciclados, sempre que existir a oferta de tais materiais, capacidade de suprimento e custo inferior em relação aos agregados naturais, inserindo-se na planilha de formação de preços os custos correspondentes.

**8.39.** Responder por qualquer acidente de trabalho na execução dos serviços, por uso indevido de patentes registradas em nome de terceiros, por danos resultantes de defeitos ou incorreções dos serviços ou dos bens do Contratante, de seus funcionários ou de terceiros, ainda que ocorridos em via pública junto ao serviço de engenharia.

**8.40.** Realizar, conforme o caso, por meio de laboratórios previamente aprovados pela fiscalização e sob suas custas, os testes, ensaios, exames e provas que lhe caibam necessárias ao controle de qualidade dos materiais, serviços e equipamentos a serem aplicados nos trabalhos, conforme procedimento previsto nas especificações.



**Prefeitura Municipal de Aratuípe**  
Rua Dr. João Martins, 01 - Centro - Aratuípe – Bahia  
CNPJ Nº. 13.796.073/0001-83

**8.41.** Providenciar, conforme o caso, as ligações definitivas das utilidades previstas no projeto (água, esgoto, gás, energia elétrica, telefone etc.), bem como atuar junto aos órgãos federais, estaduais e municipais e concessionárias de serviços públicos para a obtenção de licenças e regularização dos serviços e atividades concluídas (ex.: Habite-se, Licença Ambiental de Operação etc.).

**8.42.** Cumprir as exigências de reserva de cargos prevista em lei, bem como em outras normas específicas, para pessoa com deficiência, para reabilitado da Previdência Social e para aprendiz;

**CLÁUSULA DÉCIMA – GARANTIA DE EXECUÇÃO**

**9.1.** A contratação conta com garantia de execução, nos moldes do art. 96 da Lei nº 14.133, de 2021, na modalidade \_\_\_\_\_, em valor correspondente a 5% (cinco por cento) do valor inicial do contrato.

**9.2.** O contratado apresentará comprovante de prestação de garantia, podendo optar por uma das modalidades previstas no art. 96 da Lei nº 14.133, de 2021, em valor correspondente a 5% (cinco por cento) do valor inicial do contrato.

**9.3.** Caso utilizada a modalidade de seguro-garantia, a apólice deverá ter validade durante a vigência do contrato e por mais 90 (noventa) dias após término deste prazo de vigência, permanecendo em vigor mesmo que o contratado não pague o prêmio nas datas convencionadas, devendo a referida garantia ser apresentada no prazo de 1 (um) mês, contado da data de homologação da licitação e anterior à assinatura do contrato e as demais no prazo de até 10 (dez) dias após a assinatura do contrato, sob pena de inadimplemento de obrigação contratual.

**9.4.** A apólice do seguro garantia deverá acompanhar as modificações referentes à vigência do contrato principal mediante a emissão do respectivo endosso pela seguradora.

**9.5.** Será permitida a substituição da apólice de seguro-garantia na data de renovação ou de aniversário, desde que mantidas as condições e coberturas da apólice vigente e nenhum período fique descoberto, ressalvado o disposto no item 9.6 deste contrato.

**9.6.** Na hipótese de suspensão do contrato por ordem ou inadimplemento da Administração, o contratado ficará desobrigado de renovar a garantia ou de endossar a apólice de seguro até a ordem de reinício da execução ou o adimplemento pela Administração.

**9.7.** A garantia assegurará, qualquer que seja a modalidade escolhida, o pagamento de:

**9.7.1.** prejuízos advindos do não cumprimento do objeto do contrato e do não adimplemento das demais obrigações nele previstas;

**9.7.2.** multas moratórias e punitivas aplicadas pela Administração à contratada; e

**9.7.3.** obrigações trabalhistas e previdenciárias de qualquer natureza e para com o FGTS, não adimplidas pelo contratado, quando couber.

**9.8.** A modalidade seguro-garantia somente será aceita se contemplar todos os eventos indicados no item 9.7, observada a legislação que rege a matéria.

**9.9.** A garantia em dinheiro deverá ser efetuada em favor do contratante, em conta específica informada pelo Município de Aratuípe, com correção monetária.

**9.10.** Caso a opção seja por utilizar títulos da dívida pública, estes devem ter sido emitidos sob a forma escritural, mediante registro em sistema centralizado de liquidação e de custódia autorizado pelo Banco Central do Brasil, e avaliados pelos seus valores econômicos, conforme definido pelo Ministério competente.

**9.11.** No caso de garantia na modalidade de fiança bancária, deverá ser emitida por banco ou instituição financeira devidamente autorizada a operar no País pelo Banco Central do Brasil, e deverá constar expressa renúncia do fiador aos benefícios do artigo 827 do Código Civil.





**Prefeitura Municipal de Aratuípe**  
Rua Dr. João Martins, 01 - Centro - Aratuípe – Bahia  
CNPJ Nº. 13.796.073/0001-83

**9.12.** No caso de alteração do valor do contrato, ou prorrogação de sua vigência, a garantia deverá ser ajustada ou renovada, seguindo os mesmos parâmetros utilizados quando da contratação.

**9.13.** Se o valor da garantia for utilizado total ou parcialmente em pagamento de qualquer obrigação, o Contratado obriga-se a fazer a respectiva reposição no prazo máximo de 10 (dez) dias úteis, contados da data em que for notificada.

**9.14.** O Contratante executará a garantia na forma prevista na legislação que rege a matéria.

**9.14.1.** O emitente da garantia ofertada pelo contratado deverá ser notificado pelo contratante quanto ao início de processo administrativo para apuração de descumprimento de cláusulas contratuais ([art. 137, § 4º, da Lei n.º 14.133, de 2021](#)).

**9.14.2.** Caso se trate da modalidade seguro-garantia, ocorrido o sinistro durante a vigência da apólice, sua caracterização e comunicação poderão ocorrer fora desta vigência, não caracterizando fato que justifique a negativa do sinistro, desde que respeitados os prazos prescricionais aplicados ao contrato de seguro, nos termos do [art. 20 da Circular Susep nº 662, de 11 de abril de 2022](#).

**9.15.** Extinguir-se-á a garantia com a restituição da apólice, carta fiança ou autorização para a liberação de importâncias depositadas em dinheiro a título de garantia, acompanhada de declaração do contratante, mediante termo circunstanciado, de que o contratado cumpriu todas as cláusulas do contrato;

**9.16.** A garantia somente será liberada ou restituída após a fiel execução do contrato ou após a sua extinção por culpa exclusiva da Administração e, quando em dinheiro, será atualizada monetariamente.

**9.17.** O garantidor não é parte para figurar em processo administrativo instaurado pelo contratante com o objetivo de apurar prejuízos e/ou aplicar sanções à contratada.

**9.18.** O contratado autoriza o contratante a reter, a qualquer tempo, a garantia, na forma prevista no Edital e neste Contrato.

**9.19.** A garantia de execução é independente de eventual garantia do produto ou serviço prevista especificamente no Estudo Técnico Preliminar.

#### **CLÁUSULA DÉCIMA PRIMEIRA – INFRAÇÕES E SANÇÕES ADMINISTRATIVAS**

**10.1.** Comete infração administrativa, nos termos da [Lei nº 14.133, de 2021](#), o contratado que:

- a) der causa à inexecução parcial do contrato;
- b) der causa à inexecução parcial do contrato que cause grave dano à Administração ou ao funcionamento dos serviços públicos ou ao interesse coletivo;
- c) der causa à inexecução total do contrato;
- d) ensejar o retardamento da execução ou da entrega do objeto da contratação sem motivo justificado;
- e) apresentar documentação falsa ou prestar declaração falsa durante a execução do contrato;
- f) praticar ato fraudulento na execução do contrato;
- g) comportar-se de modo inidôneo ou cometer fraude de qualquer natureza;
- h) praticar ato lesivo previsto no [art. 5º da Lei nº 12.846, de 1º de agosto de 2013](#).

**10.2.** Serão aplicadas ao contratado que incorrer nas infrações acima descritas as seguintes sanções:

- i) **Advertência**, quando o contratado der causa à inexecução parcial do contrato, sempre que não se justificar a imposição de penalidade mais grave ([art. 156, §2º, da Lei nº 14.133, de 2021](#));
- ii) **Impedimento de licitar e contratar**, quando praticadas as condutas descritas nas alíneas “b”, “c” e “d” do subitem acima deste Contrato, sempre que não se justificar a imposição de penalidade mais grave ([art. 156, § 4º, da Lei nº 14.133, de 2021](#));





## Prefeitura Municipal de Aratuípe

Rua Dr. João Martins, 01 - Centro - Aratuípe – Bahia

CNPJ Nº. 13.796.073/0001-83

iii) **Declaração de inidoneidade para licitar e contratar**, quando praticadas as condutas descritas nas alíneas “e”, “f”, “g” e “h” do subitem acima deste Contrato, bem como nas alíneas “b”, “c” e “d”, que justifiquem a imposição de penalidade mais grave ([art. 156, §5º, da Lei nº 14.133, de 2021](#)).

iv) **Multa:**

- (1) Moratória de 0,5% (zero vírgula cinco por cento) por dia de atraso injustificado sobre o valor da parcela inadimplida, até o limite de 25 (vinte e cinco) dias;
  - a. O atraso superior a 25 (vinte e cinco) dias autoriza a Administração a promover a extinção do contrato por descumprimento ou cumprimento irregular de suas cláusulas, conforme dispõe o inciso I do art. 137 da Lei n. 14.133, de 2021.
- (2) Compensatória, para as infrações descritas nas alíneas “e” a “h” do subitem 11.1, de 10% a 20% do valor do Contrato.
- (3) Compensatória, para a inexecução total do contrato prevista na alínea “c” do subitem 11.1, de 20% a 30% do valor do Contrato.
- (4) Para infração descrita na alínea “b” do subitem 11.1, a multa será de 20% a 30% do valor do Contrato.
- (5) Para infrações descritas na alínea “d” do subitem 11.1, a multa será de 10% a 20% do valor do Contrato.
- (6) Para a infração descrita na alínea “a” do subitem 11.1, a multa será de 5% a 15% do valor do Contrato, ressalvadas as seguintes infrações:

**10.3.** A aplicação das sanções previstas neste Contrato não exclui, em hipótese alguma, a obrigação de reparação integral do dano causado ao Contratante ([art. 156, §9º, da Lei nº 14.133, de 2021](#))

**10.4.** Todas as sanções previstas neste Contrato poderão ser aplicadas cumulativamente com a multa, nos termos do [art. 156, §7º, da Lei nº 14.133, de 2021](#).

**10.4.1.** Antes da aplicação da multa será facultada a defesa do interessado no prazo de 15 (quinze) dias úteis, contado da data de sua intimação, nos termos do [art. 157, da Lei nº 14.133, de 2021](#).

**10.4.2.** Se a multa aplicada e as indenizações cabíveis forem superiores ao valor do pagamento eventualmente devido pelo Contratante ao Contratado, além da perda desse valor, a diferença será descontada da garantia prestada ou será cobrada judicialmente ([art. 156, §8º, da Lei nº 14.133, de 2021](#)).

**10.4.3.** Previamente ao encaminhamento à cobrança judicial, a multa poderá ser recolhida administrativamente no prazo máximo de 30 (trinta) dias, a contar da data do recebimento da comunicação enviada pela autoridade competente.

**10.5.** A aplicação das sanções realizar-se-á em processo administrativo que assegure o contraditório e a ampla defesa ao Contratado, observando-se o procedimento previsto no **caput** e parágrafos do [art. 158 da Lei nº 14.133, de 2021](#), para as penalidades de impedimento de licitar e contratar e de declaração de inidoneidade para licitar ou contratar.

**10.6.** Na aplicação das sanções serão considerados ([art. 156, §1º, da Lei nº 14.133, de 2021](#)):

- a) a natureza e a gravidade da infração cometida;
- b) as peculiaridades do caso concreto;
- c) as circunstâncias agravantes ou atenuantes;
- d) os danos que dela provierem para o Contratante;
- e) a implantação ou o aperfeiçoamento de programa de integridade, conforme normas e orientações dos órgãos de controle.

**10.7.** Os atos previstos como infrações administrativas na [Lei nº 14.133, de 2021](#), ou em outras leis de licitações e contratos da Administração Pública que também sejam tipificados como atos lesivos [na Lei nº 12.846, de 2013](#), serão apurados e julgados conjuntamente, nos mesmos autos, observados o rito procedimental e autoridade competente definidos na referida [Lei \(art. 159\)](#).



**Prefeitura Municipal de Aratuípe**  
Rua Dr. João Martins, 01 - Centro - Aratuípe – Bahia  
CNPJ Nº. 13.796.073/0001-83

**10.8.** A personalidade jurídica do Contratado poderá ser desconsiderada sempre que utilizada com abuso do direito para facilitar, encobrir ou dissimular a prática dos atos ilícitos previstos neste Contrato ou para provocar confusão patrimonial, e, nesse caso, todos os efeitos das sanções aplicadas à pessoa jurídica serão estendidos aos seus administradores e sócios com poderes de administração, à pessoa jurídica sucessora ou à empresa do mesmo ramo com relação de coligação ou controle, de fato ou de direito, com o Contratado, observados, em todos os casos, o contraditório, a ampla defesa e a obrigatoriedade de análise jurídica prévia ([art. 160, da Lei nº 14.133, de 2021](#))

**10.9.** O Contratante deverá, no prazo máximo de 15 (quinze) dias úteis, contado da data de aplicação da sanção, informar e manter atualizados os dados relativos às sanções por ela aplicadas, para fins de publicidade no [Cadastro Nacional de Empresas Inidôneas e Suspensas \(Ceis\)](#) e no Cadastro Nacional de Empresas Punidas (Cnep), instituídos no âmbito do Poder Executivo Federal. ([Art. 161, da Lei nº 14.133, de 2021](#))

**10.10.** As sanções de impedimento de licitar e contratar e declaração de inidoneidade para licitar ou contratar são passíveis de reabilitação na forma do [art. 163 da Lei nº 14.133/21](#).

**10.11.** Os débitos do contratado para com a Administração contratante, resultantes de multa administrativa e/ou indenizações, não inscritos em dívida ativa, poderão ser compensados, total ou parcialmente, com os créditos devidos pelo referido órgão decorrentes deste mesmo contrato ou de outros contratos administrativos que o contratado possua com o mesmo órgão ora contratante, na forma da [Instrução Normativa SEGES/ME nº 26, de 13 de abril de 2022](#).

## **CLÁUSULA DÉCIMA SEGUNDA – DA EXTINÇÃO CONTRATUAL**

**11.1.** O contrato será extinto quando cumpridas as obrigações de ambas as partes, ainda que isso ocorra antes do prazo estipulado para tanto.

**11.2.** Se as obrigações não forem cumpridas no prazo estipulado, a vigência ficará prorrogada até a conclusão do objeto, caso em que deverá a Administração providenciar a readequação do cronograma fixado para o contrato.

**11.3.** Quando a não conclusão do contrato referida no item anterior decorrer de culpa do contratado:

- a) ficará ele constituído em mora, sendo-lhe aplicáveis as respectivas sanções administrativas; e
- b) poderá a Administração optar pela extinção do contrato e, nesse caso, adotar as medidas admitidas em lei para a continuidade da execução contratual.

**11.4.** O contrato poderá ser extinto antes de cumpridas as obrigações nele estipuladas, ou antes do prazo nele fixado, por algum dos motivos previstos no [artigo 137 da Lei nº 14.133/21](#), bem como amigavelmente, assegurados o contraditório e a ampla defesa.

**11.4.1.** Nesta hipótese, aplicam-se também os [artigos 138 e 139](#) da mesma Lei.

**11.4.2.** A alteração social ou a modificação da finalidade ou da estrutura da empresa não ensejará a extinção se não restringir sua capacidade de concluir o contrato.

**11.4.2.1.** Se a operação implicar mudança da pessoa jurídica contratada, deverá ser formalizado termo aditivo para alteração subjetiva.

**11.5.** O termo de extinção, sempre que possível, será precedido:

- 11.5.1.** Balanço dos eventos contratuais já cumpridos ou parcialmente cumpridos;
- 11.5.2.** Relação dos pagamentos já efetuados e ainda devidos;
- 11.5.3.** Indenizações e multas.



**Prefeitura Municipal de Aratuípe**  
Rua Dr. João Martins, 01 - Centro - Aratuípe – Bahia  
CNPJ Nº. 13.796.073/0001-83

**11.6.** A extinção do contrato não configura óbice para o reconhecimento do desequilíbrio econômico-financeiro, hipótese em que será concedida indenização por meio de termo indenizatório ([art. 131, caput, da Lei n.º 14.133, de 2021](#)).

**11.7.** O contrato poderá ser extinto caso se constate que o contratado mantém vínculo de natureza técnica, comercial, econômica, financeira, trabalhista ou civil com dirigente do órgão ou entidade contratante ou com agente público que tenha desempenhado função na licitação ou atue na fiscalização ou na gestão do contrato, ou que deles seja cônjuge, companheiro ou parente em linha reta, colateral ou por afinidade, até o terceiro grau (art. 14, inciso IV, da Lei n.º 14.133, de 2021).

**CLÁUSULA DÉCIMA TERCEIRA – DOTAÇÃO ORÇAMENTÁRIA**

**12.1.** As despesas decorrentes da presente contratação correrão à conta de recursos específicos consignados no Orçamento Geral do Município de Aratuípe deste exercício, na dotação abaixo discriminada:

<b>Órgão / Unidade:</b>	<b>02.06.002</b>
<b>Atividade:</b>	<b>1023</b>
<b>Elemento da Despesa:</b>	<b>4.4.9.0.51.00.0000</b>
<b>Fonte:</b>	<b>1700</b>

**12.2.** A dotação relativa aos exercícios financeiros subsequentes será indicada após aprovação da Lei Orçamentária respectiva e liberação dos créditos correspondentes, mediante apostilamento.

**CLÁUSULA DÉCIMA QUARTA – DOS CASOS OMISSOS**

**13.1.** Os casos omissos serão decididos pelo contratante, segundo as disposições contidas na Lei nº 14.133, de 2021, e demais normas federais aplicáveis e, subsidiariamente, segundo as disposições contidas na [Lei nº 8.078, de 1990 – Código de Defesa do Consumidor](#) – e normas e princípios gerais dos contratos.

**CLÁUSULA DÉCIMA QUINTA – ALTERAÇÕES**

**14.1.** Eventuais alterações contratuais reger-se-ão pela disciplina dos [arts. 124 e seguintes da Lei nº 14.133, de 2021](#).

**14.2.** O contratado é obrigado a aceitar, nas mesmas condições contratuais, os acréscimos ou supressões que se fizerem necessários, até o limite de 25% (vinte e cinco por cento) do valor inicial atualizado do contrato.

**14.3.** As alterações contratuais deverão ser promovidas mediante celebração de termo aditivo, submetido à prévia aprovação da consultoria jurídica do contratante, salvo nos casos de justificada necessidade de antecipação de seus efeitos, hipótese em que a formalização do aditivo deverá ocorrer no prazo máximo de 1 (um) mês (art. 132 da Lei nº 14.133, de 2021).

**14.4.** Registros que não caracterizam alteração do contrato podem ser realizados por simples apostila, dispensada a celebração de termo aditivo, na forma do [art. 136 da Lei nº 14.133, de 2021](#).

**CLÁUSULA DÉCIMA SEXTA – PUBLICAÇÃO**

**15.1.** Incumbirá ao contratante divulgar o presente instrumento no Portal Nacional de Contratações Públicas (PNCP), se o Município já tiver feito a adesão, na forma prevista no [art. 94 da Lei 14.133, de 2021](#), bem como no respectivo sítio oficial na Internet, em atenção ao art. 91, *caput*, da Lei n.º 14.133, de 2021.



## **Prefeitura Municipal de Aratuípe**

Rua Dr. João Martins, 01 - Centro - Aratuípe – Bahia  
CNPJ Nº. 13.796.073/0001-83

### **CLÁUSULA DÉCIMA SÉTIMA– FORO**

**16.1.** Fica eleito o Foro da Comarca de Nazaré, Bahia, para dirimir os litígios que decorrerem da execução deste Termo de Contrato que não puderem ser compostos pela conciliação, conforme [art. 92, §1º, da Lei nº 14.133/21](#).

Aratuípe (BA), \_\_\_\_ de \_\_\_\_\_ de 2026

---

#### **MUNICÍPIO DE ARATUÍPE**

Antonio Marcos Araújo de Souza  
(Prefeito Municipal de Aratuípe)

---

#### **CONTRATADA**

TESTEMUNHAS:

1. \_\_\_\_\_ 2. \_\_\_\_\_



**Prefeitura Municipal de Aratuípe**  
Rua Dr. João Martins, 01 - Centro - Aratuípe – Bahia  
CNPJ Nº. 13.796.073/0001-83

**ANEXO IV**  
**MODELO DE DECLARAÇÃO UNIFICADA**  
(papel timbrado da licitante)

À Agente de Contratação  
Prefeitura Municipal de Aratuípe Estado da Bahia  
CONCORRÊNCIA ELETRÔNICA Nº 001/2026

Pelo presente instrumento, a empresa ....., CNPJ nº ....., com sede na ....., através de seu representante legal infrafirmado:

1) Declara, para os fins do disposto no inciso XXXIII do art. 7º da Constituição Federal, que não emprega menores de 18 (dezoito) anos em trabalho noturno, perigoso ou insalubre e não emprega menores de 16 (dezesesseis) anos. Ressalva, ainda, que, caso empregue menores na condição de aprendiz (a partir de 14 anos, deverá informar tal situação no mesmo documento).

2) Declara, sob as penas da lei, que a empresa não foi declarada inidônea para licitar ou contratar com a Administração Pública.

3) Declara, para os devidos fins de direito, na qualidade de Proponente dos procedimentos licitatórios, instaurados por este Município, que o(a) responsável legal da empresa é o(a) Sr.(a)....., Portador(a) do RG sob nº ..... e CPF nº ....., cuja função/cargo é.....(sócio administrador/procurador/diretor/etc), responsável pela assinatura do Contrato.

4) Declara para os devidos fins que NENHUM sócio desta empresa exerce cargo ou função pública impeditiva de relacionamento comercial com a Administração Pública.

5) Declara de que a empresa não contratará empregados com incompatibilidade com as autoridades contratantes ou ocupantes de cargos de direção ou de assessoramento até o terceiro grau, na forma da Súmula Vinculante nº 013 do STF (Supremo Tribunal Federal).

6) Declara que a(s) sua(s) proposta(s) econômica(s) compreende(m) a integralidade dos custos para atendimento dos direitos trabalhistas assegurados na Constituição Federal, nas leis trabalhistas, nas normas infralegais, nas convenções coletivas de trabalho e nos termos de ajustamento de conduta vigentes na data de entrega das propostas.

7) Declara, para os devidos fins, que em caso de qualquer comunicação futura referente a este processo licitatório, bem como em caso de eventual contratação, concorda que o Contrato seja encaminhado para o seguinte endereço:

E-mail:

Telefone: (xx)

8) Caso altere o citado e-mail ou telefone, compromete-se em protocolizar pedido de alteração junto ao Sistema de Protocolo deste Município, sob pena de ser considerado como intimado nos dados anteriormente fornecidos.



## **Prefeitura Municipal de Aratuípe**

Rua Dr. João Martins, 01 - Centro - Aratuípe – Bahia  
CNPJ Nº. 13.796.073/0001-83

9) Nomeia e constitui o senhor (a)....., portador(a) do CPF/MF sob n.º....., para ser o(a) responsável para acompanhar a execução da Contrato, referente à Concorrência Eletrônica n.º 001/2026 e todos os atos necessários ao cumprimento das obrigações contidas no instrumento convocatório, seus Anexos e na Ata de Registro de Preços/Contrato.

..... de 2026.

Local e Data Assinatura do Responsável pela Empresa  
(Nome Legível/Cargo/Carimbo do CNPJ)





**Prefeitura Municipal de Aratuípe**  
Rua Dr. João Martins, 01 - Centro - Aratuípe – Bahia  
CNPJ Nº. 13.796.073/0001-83

**ANEXO V**  
**MODELO DE PROPOSTA**

**I - IDENTIFICAÇÃO DA PROPONENTE**

Nome Fantasia:	_____
Razão Social:	_____
CNPJ:	_____
Optante pelo Simples (Sim/Não):	_____
Endereço:	_____
Bairro:	_____
Cidade:	_____
Estado:	_____
CEP.:	_____
Telefone:	_____
Conta Bancária:	_____
Banco:	_____
Agência:	_____
Representante legal:	_____
RG e Emissor:	_____
CPF.:	_____
Nacionalidade:	_____
Estado civil:	_____

**II – DESCRIÇÃO DO SERVIÇO OFERTADO**

Item	Descrição
1	Contratação de empresa de engenharia para a execução da obra de <b>CONSTRUÇÃO DE UNIDADES HABITACIONAIS ATRAVÉS DO MCMV - NOVO PAC NO MUNICÍPIO DE ARATUÍPE/BA, ATRAVÉS DO TERMO DE COMPROMISSO COM O MCIDADES Nº 974277/2025, OPERAÇÃO CAIXA Nº 1100082-95.</b>
A - PREÇO GLOBAL: R\$ _____ (_____)	
B - LEIS SOCIAIS (LS): _____% (_____)	
C - BENEFÍCIOS E DESPESAS INDIRETAS (BDI): _____% (_____)	

**III - PRAZO DE VALIDADE DA PROPOSTA:** 60 (SESSENTA) dias.

\_\_\_\_\_, \_\_\_\_\_ de \_\_\_\_\_ de 2026.

**Representante Legal**  
**Identificação/Assinatura**

**Responsável Técnico**  
**Identificação/Assinatura**

**Carimbo de CNPJ ou papel timbrado da empresa**